



แผนพัฒนา จังหวัดกระบี่

พ.ศ. ๒๕๖๖ - ๒๕๗๐

ฉบับทบทวน รอบปี ๒๕๖๗



สำนักงานจังหวัดกระบี่

กลุ่มงานยุทธศาสตร์และข้อมูลเพื่อการพัฒนาจังหวัด

โทรศัพท์ ๐๗๕ ๖๒๒ ๑๓๘



แผนพัฒนาจังหวัดกระบี่ พ.ศ. ๒๕๖๖ - ๒๕๗๐
(ฉบับทบทวน รอบปี ๒๕๖๗)

คณะกรรมการบริหารงานจังหวัดแบบบูรณาการ
ฝ่ายเลขานุการ ก.บ.จ.
สำนักงานจังหวัดกระบี่
โทร ๐ ๗๕๖๒ ๒๑๓๘ /โทรสาร ๐ ๗๕๖๑ ๒๒๒๘

๑. บทสรุปผู้บริหาร

แผนปฏิบัติการประจำปีของจังหวัดกระบี่ ประจำปีงบประมาณ พ.ศ. ๒๕๖๗ จัดทำขึ้นตามพระราชบัญญัติระเบียบบริหารราชการแผ่นดิน พ.ศ. ๒๕๕๐ และพระราชกฤษฎีกาว่าด้วยการบริหารเชิงพื้นที่แบบบูรณาการ พ.ศ. ๒๕๖๕ หลักเกณฑ์การจัดทำแผนปฏิบัติการประจำปีของจังหวัด ประจำปีงบประมาณ พ.ศ. ๒๕๖๗ ตามมติคณะกรรมการนโยบายการบริหารงานเชิงพื้นที่แบบบูรณาการ (ก.น.บ.) ครั้งที่ ๑/๒๕๖๕ เมื่อวันที่ ๑๙ ตุลาคม ๒๕๖๕ โดยรวบรวมจากปัญหาความต้องการของประชาชน การระดมความคิดเห็นในการจัดทำแผนยุทธศาสตร์ภายใต้การมีส่วนร่วมของภาคส่วนที่เกี่ยวข้อง ผ่านกระบวนการทบทวนยุทธศาสตร์ประเด็นการพัฒนาของคณะทำงานขับเคลื่อนยุทธศาสตร์การพัฒนาจังหวัด การประชุมรับฟังความคิดเห็นต่อร่างแผนพัฒนาจังหวัดกระบี่ และแผนปฏิบัติการประจำปีของจังหวัดกระบี่ ประจำปีงบประมาณ พ.ศ. ๒๕๖๗ สอดคล้องกับแผนระดับต่าง ๆ เชื่อมโยงประเด็นการพัฒนาตลอดห่วงโซ่คุณค่า (Value Chain) รวมทั้งผ่านการประชุมคณะกรรมการบริหารงานจังหวัดแบบบูรณาการจังหวัดกระบี่ (ก.บ.จ.)

จังหวัดกระบี่ มีจุดแข็งและศักยภาพที่มากล้น เต็มเปี่ยมไปด้วยทรัพยากรทางธรรมชาติที่หลากหลาย งดงามอุดมสมบูรณ์ของระบบนิเวศ เป็นมิตรกับสิ่งแวดล้อม โดดเด่นด้วยเสน่ห์ของธรรมชาติและวิถีชีวิตที่เรียบง่าย ๒ ฐาน ภาคการท่องเที่ยวกับการเกษตร ผลักดันอุตสาหกรรมสีเขียว และพลังงานทางเลือก การพัฒนาด้านสังคมในทุกกลุ่ม และทุกช่วงวัย น้อมนำหลักปรัชญาของเศรษฐกิจพอเพียงมาเป็นหลักในการพัฒนาเชิงพื้นที่ รวมถึงการอนุรักษ์ทรัพยากรธรรมชาติและสิ่งแวดล้อม จึงได้กำหนดเป้าหมายการพัฒนาจังหวัดกระบี่ให้เป็น “เมืองท่องเที่ยวคุณภาพระดับนานาชาติ เกษตรอุตสาหกรรมยั่งยืน สังคมน่าอยู่ เป็นมิตรกับสิ่งแวดล้อม และปรับตัวเท่าทันต่อบริบทการเปลี่ยนแปลง” ประกอบด้วย ๔ ประเด็นการพัฒนา ได้แก่ (๑) พัฒนาการท่องเที่ยวให้มีคุณภาพและยั่งยืน เพิ่มศักยภาพให้ได้มาตรฐานสากลบนฐานอัตลักษณ์ และเชื่อมโยงการท่องเที่ยวระดับภูมิภาคและนานาชาติ มุ่งเน้น การพัฒนาเมืองท่องเที่ยวสีเขียว Krabi Go Green การท่องเที่ยวเชิงสร้างสรรค์ หลากหลายมีคุณค่า และยั่งยืน บนฐานภูมิปัญญา และวัฒนธรรม การพัฒนากระบี่เมืองกีฬา Krabi Sport City และอุตสาหกรรมไมซ์ การพัฒนาโครงสร้างพื้นฐาน ยกระดับความปลอดภัย พัฒนาบุคลากร สินค้าและนวัตกรรม รวมทั้งส่งเสริมการตลาดและประชาสัมพันธ์ สร้างภาพลักษณ์ที่ดี ผ่านกิจกรรมการจัดงานและสื่อในรูปแบบต่าง ๆ (๒) ยกระดับขีดความสามารถในการผลิตด้านการเกษตร แปรรูป และตลาดสินค้าเกษตร อย่างครบวงจร ควบคู่กับการพัฒนาอุตสาหกรรมสะอาดและพลังงานทางเลือก มุ่งเน้น เกษตรกรรมยั่งยืน ยกระดับอุตสาหกรรมแปรรูป การพัฒนาและเพิ่มมูลค่าผลิตภัณฑ์ท้องถิ่น การเพิ่มศักยภาพและนวัตกรรมการผลิตปาล์ม น้ำมัน และสินค้าทางเศรษฐกิจ รวมทั้งการทำตลาดและการค้าเชิงรุก (๓) พัฒนาคุณภาพชีวิตประชาชนสู่สังคมน่าอยู่ และปรับตัวเท่าทันต่อบริบทการเปลี่ยนแปลง มุ่งเน้น การพัฒนาทักษะอาชีพ และการจัดการดูแลกลุ่มเปราะบางทางสังคม เสริมสร้างความเข้มแข็งทางสังคมและวัฒนธรรม ส่งเสริมความปลอดภัยในชีวิตและทรัพย์สิน การพัฒนาคุณภาพชีวิตตลอดช่วงชีวิต การเพิ่มศักยภาพและความพร้อมด้านสาธารณสุขและสิ่งอำนวยความสะดวกด้านต่าง ๆ การสร้างภูมิคุ้มกันให้กับคนกระบี่ การสืบสาน รักษา ต่อยอด และขยายผลตามศาสตร์พระราชา และ (๔) อนุรักษ์และฟื้นฟูทรัพยากรธรรมชาติและสิ่งแวดล้อมให้เกิดความยั่งยืน โดย มุ่งเน้นการอนุรักษ์สิ่งแวดล้อม การลดใช้พลังงาน และการจัดการขยะ การสนองพระราชดำริโครงการอนุรักษ์พันธุกรรมพืชอันเนื่องมาจากพระราชดำริฯ (อพ.สธ.) บนฐานทรัพยากรทางกายภาพชีวภาพ และวัฒนธรรมและภูมิปัญญา มีโครงการและกิจกรรมที่สำคัญภายใต้แนวทางการพัฒนาสอดคล้องกับการเป็น “กระบี่เมืองน่าอยู่ ผู้คนน่ารัก”

กลุ่มงานยุทธศาสตร์และข้อมูลเพื่อการพัฒนาจังหวัด
สำนักงานจังหวัดกระบี่
พฤศจิกายน ๒๕๖๕

สารบัญ

	หน้า
ส่วนที่ ๑ ข้อมูลเพื่อการพัฒนา	๑
๑.๑ ข้อมูลพื้นฐานทางกายภาพ	๓
๑.๒ ข้อมูลเชิงเปรียบเทียบ	๑๕
๑) ด้านเศรษฐกิจ	
๒) ด้านสังคมและความมั่นคง	
๓) ด้านสังคมและความมั่นคง	
๑.๓ ประเด็นการพัฒนาและความต้องการเชิงพื้นที่	๕๗
๑.๔ ผลการพัฒนาและแก้ไขปัญหาของจังหวัดในช่วงที่ผ่านมา	๗๘
ส่วนที่ ๒ ประเด็นการพัฒนา	๘๗
๒.๑ บทวิเคราะห์	๙๘
๒.๒ เป้าหมายการพัฒนาจังหวัด	๑๓๐
๒.๓ ตัวชี้วัดความสำเร็จตามเป้าหมายการพัฒนาจังหวัด	๑๓๐
๒.๔ ประเด็นการพัฒนาของจังหวัด	๑๓๐
ส่วนที่ ๓ แบบ จ.๑ และ แบบ จ. ๑-๑ (แผนงานและโครงการสำคัญ)	๑๓๗
ภาคผนวก	
ภาคผนวก ก	
ภาคผนวก ข	

๒. ความสอดคล้องกับแผน ๓ ระดับ ตามนโยบายของมติคณะรัฐมนตรี เมื่อวันที่ ๔ ธันวาคม ๒๕๖๐ และสรุปสาระสำคัญของแผนพัฒนาจังหวัดกระบี่

<p align="center">แผนระดับ ๑ (ยุทธศาสตร์ ชาติ ๒๐ ปี)</p>	<p>ยุทธศาสตร์ชาติ ด้านความมั่นคง</p> <ul style="list-style-type: none"> เป้าหมาย ประชาชนอยู่ดีกินดีและมีความสุข ประเด็น การป้องกันและแก้ไขปัญหาที่มีผลกระทบต่อความมั่นคง 	<p>ยุทธศาสตร์ชาติ ด้านการสร้างความสามารถในการแข่งขัน</p> <ul style="list-style-type: none"> เป้าหมาย ประเทศไทยเป็นประเทศที่พัฒนาแล้ว เศรษฐกิจเติบโตอย่างมีเสถียรภาพและยั่งยืน เป้าหมาย ประเทศไทยมีขีดความสามารถในการแข่งขันสูงขึ้น ประเด็น สร้างความหลากหลายด้านการท่องเที่ยว ประเด็น การเกษตรสร้างมูลค่า ประเด็น โครงสร้างพื้นฐาน เชื่อมไทย เชื่อมโลก ประเด็น พัฒนาเศรษฐกิจบนพื้นฐานผู้ประกอบการยุคใหม่ 	<p>ยุทธศาสตร์ชาติ ด้านการพัฒนาและเสริมสร้างศักยภาพมนุษย์</p> <ul style="list-style-type: none"> เป้าหมาย คนไทยเป็นคนดี คนเก่ง มีคุณภาพพร้อมสำหรับวิถีชีวิต เป้าหมาย สังคมไทยมีสภาพแวดล้อมที่เอื้อและสนับสนุนต่อการพัฒนาคนตลอดช่วงชีวิต ประเด็น การพัฒนาศักยภาพคนตลอดช่วงชีวิต ประเด็น การเสริมสร้างให้คนไทยมีสุขภาพที่ดี ประเด็น การสร้างสภาพแวดล้อมที่เอื้อต่อการพัฒนาและเสริมสร้างศักยภาพทรัพยากรมนุษย์ 	<p>ยุทธศาสตร์ชาติ ด้านการสร้างโอกาสและความเสมอภาคทางสังคม</p> <ul style="list-style-type: none"> เป้าหมาย สร้างความเป็นธรรม และลดความเหลื่อมล้ำในทุกมิติ เป้าหมาย กระจายศูนย์กลางความเจริญทางเศรษฐกิจและสังคมเพิ่มโอกาสให้ทุกภาคส่วนเข้ามาเป็นกำลังของการพัฒนาประเทศในทุกระดับ เป้าหมาย เพิ่มขีดความสามารถของชุมชนท้องถิ่นในการพัฒนาการพึ่งตนเอง และการจัดการตนเองเพื่อสร้างสังคมคุณภาพ ประเด็น การลดความเหลื่อมล้ำ สร้างความเป็นธรรมในทุกมิติ ประเด็น การเสริมสร้างพลังทางสังคม 	<p>ยุทธศาสตร์ชาติ ด้านการสร้างการเติบโตบนคุณภาพชีวิตที่เป็นมิตรกับสิ่งแวดล้อม</p> <ul style="list-style-type: none"> เป้าหมาย อนุรักษ์และรักษาทรัพยากรธรรมชาติ สิ่งแวดล้อม และวัฒนธรรมให้คนรุ่นต่อไปได้ใช้อย่างยั่งยืน มีสมดุล เป้าหมาย ฟื้นฟูและสร้างใหม่ฐานทรัพยากรธรรมชาติและสิ่งแวดล้อม เพื่อลดผลกระทบทางลบจากการพัฒนาสังคมเศรษฐกิจของประเทศ เป้าหมาย ใช้ประโยชน์และสร้างการเติบโต บนฐานทรัพยากรธรรมชาติและสิ่งแวดล้อมให้สมดุลภายในขีดความสามารถของระบบนิเวศระดับกระบวนทัศน์ เพื่อกำหนดอนาคตประเทศด้านทรัพยากรธรรมชาติสิ่งแวดล้อม และวัฒนธรรม บนหลักของการมีส่วนร่วม และธรรมาภิบาล ประเด็น สร้างการเติบโตอย่างยั่งยืนบนสังคมเศรษฐกิจสีเขียว ประเด็น สร้างการเติบโตอย่างยั่งยืนบนสังคมที่เป็นมิตรต่อสภาพภูมิอากาศ ประเด็น พัฒนาพื้นที่เมือง ชนบท เกษตรกรรมและอุตสาหกรรมเชิงนิเวศ มุ่งเน้นความเป็นเมืองที่เติบโตอย่างต่อเนื่อง ประเด็น สร้างการเติบโตอย่างยั่งยืนบนสังคมเศรษฐกิจภาคทะเล
---	---	---	---	--	---

<p align="center">แผนระดับ ๒</p>	<p align="center">แผนแม่บทภายใต้ยุทธศาสตร์ชาติ</p> <p>ประเด็น ความมั่นคง</p> <p>-เป้าหมายประเด็นของแผนแม่บทฯ: ประชาชนอยู่ดีกินดี และมีความสุขเพิ่มขึ้น</p> <p>-แผนย่อยของแผนแม่บทฯ: ๑.๒ ประชาชนมีความมั่นคง ปลอดภัยในชีวิตและทรัพย์สิน เพิ่มขึ้น</p> <p>๑.๒ คนไทยมีความรักภักดี ซื่อสัตย์ พร้อมธำรงรักษาไว้ซึ่งสถาบันหลักของชาติ สถาบันศาสนาเป็นที่เคารพยึดเหนี่ยวจิตใจของคนไทยสูงขึ้น</p> <p>๒.๑ ปัญหาความยากจนที่มีอยู่ในปัจจุบัน (เช่น ปัญหา ยาเสพติด) ได้รับการแก้ไขจนไม่ผลกระทบต่อ การบริหารและพัฒนาประเทศ</p> <p>ประเด็นการท่องเที่ยว</p> <p>-เป้าหมายประเด็นของแผนแม่บทฯ: ผลิตภัณฑ์มวลรวมในประเทศด้านการท่องเที่ยวต่อผลิตภัณฑ์มวลรวมในประเทศเพิ่มขึ้น</p> <p>-แผนย่อยของแผนแม่บทฯ การท่องเที่ยวเชิงสร้างสรรค์และวัฒนธรรม</p> <p>-เป้าหมายแผนย่อย รายได้จากการท่องเที่ยวเชิงสร้างสรรค์และวัฒนธรรมเพิ่มขึ้น</p> <p>ประเด็น การเกษตร</p> <p>-เป้าหมายประเด็นของแผนแม่บทฯ: ผลิตภัณฑ์มวลรวมในประเทศในสาขาเกษตรเพิ่มขึ้น</p> <p>-แผนย่อยของแผนแม่บทฯ: เกษตรแปรรูป</p> <p>๑. สินค้าเกษตรแปรรูปและผลิตภัณฑ์มูลค่าเพิ่มขึ้น</p> <p>เกษตรอัจฉริยะ</p> <p>๕.๑ สินค้าที่ได้จากเทคโนโลยีสมัยใหม่/อัจฉริยะมีมูลค่าเพิ่มขึ้น</p> <p>การพัฒนาระบบนิเวศการเกษตร</p> <p>๖.๑ ประสิทธิภาพการผลิตสินค้าเกษตรต่อหน่วยมีการปรับตัวเพิ่มขึ้น</p> <p>๖.๒ สถาบันเกษตรกรที่ขึ้นทะเบียนกับกระทรวงเกษตรและสหกรณ์มีความเข้มแข็งในระดับมาตรฐานเพิ่มขึ้น</p> <p>ประเด็น การพัฒนาศักยภาพคนตลอดช่วงชีวิต</p> <p>-เป้าหมายประเด็นของแผนแม่บทฯ: คนไทยทุกช่วงวัยมีคุณภาพเพิ่มขึ้น ได้รับการพัฒนาอย่างสมดุล ทั้งด้านร่างกาย สติปัญญาและคุณธรรมจริยธรรม เป็นผู้ที่มีความรู้และทักษะ ในศตวรรษที่ ๒๑ รักการเรียนรู้อย่างต่อเนื่องตลอดชีวิต</p> <p>-แผนย่อยของแผนแม่บทฯ: การสร้างสภาพแวดล้อมที่เอื้อต่อการพัฒนาและเสริมสร้างศักยภาพมนุษย์</p> <p>-เป้าหมายแผนย่อย: ครอบครัวไทยมีความเข้มแข็ง และมีจิตสำนึกความเป็นไทย ดำรงชีวิตแบบพอเพียงมากขึ้น</p>	<p align="center">แผนการปฏิรูปประเทศ</p> <p>ด้านเศรษฐกิจ</p> <p>-เรื่องการเพิ่มความสามารถในการแข่งขันของประเทศ</p> <p>-เรื่องความเท่าเทียมและการเติบโตอย่างมีส่วนร่วม</p> <p>ด้านการบริหารราชการแผ่นดิน</p> <p>-ปรับเปลี่ยนรูปแบบการบริหารงานและการบริการภาครัฐไปสู่ระบบดิจิทัล</p>	<p align="center">แผนพัฒนาเศรษฐกิจและสังคมแห่งชาติ ฉบับที่ ๑๓</p> <p>เศรษฐกิจมูลค่าสูงที่เป็นมิตรต่อสิ่งแวดล้อม</p> <p>-หมวดหมู่ที่ ๑ ไทยเป็นประเทศชั้นนำด้านสินค้าเกษตรและเกษตรแปรรูปมูลค่าสูง</p> <p>-หมวดหมู่ที่ ๒ ไทยเป็นจุดหมายของการท่องเที่ยวที่เน้นคุณค่าและความยั่งยืน</p> <p>สังคมแห่งโอกาสและความเสมอภาค</p> <p>-หมวดหมู่ที่ ๗ ไทยมี SMEs ที่เข้มแข็งมีศักยภาพสูง และสามารถแข่งขันได้</p> <p>-หมวดหมู่ที่ ๘ ไทยมีพื้นที่และเมืองหลักของภูมิภาคที่มีความเจริญทางเศรษฐกิจทันสมัย และน่าอยู่</p> <p>-หมวดหมู่ที่ ๙ ไทยมีความจนข้ามรุ่นลดลงและคนไทยทุกคนมีความคุ้มครองทางสังคมที่เพียงพอเหมาะสม</p> <p>วิถีชีวิตที่ยั่งยืน</p> <p>-หมวดหมู่ที่ ๑๐ ไทยมีเศรษฐกิจหมุนเวียนและสังคมคาร์บอนต่ำ</p> <p>-หมวดหมู่ที่ ๑๑ ไทยสามารถลดความเสี่ยงและผลกระทบจากภัยธรรมชาติ และการเปลี่ยนแปลงสภาพภูมิอากาศ</p> <p>ปัจจัยสนับสนุนการพลิกโฉมประเทศ</p> <p>-หมวดหมู่ที่ ๑๒ ไทยมีกำลังคนสมรรถนะสูงมุ่งเรียนรู้อย่างต่อเนื่อง ตอบโจทย์ การพัฒนาแห่งอนาคต</p>	<p align="center">นโยบายและแผนระดับชาติว่าด้วยความมั่นคงแห่งชาติ</p> <p>นโยบายที่ ๕ : สร้างเสริมศักยภาพการป้องกันและแก้ไขปัญหาภัยคุกคามข้ามชาติ</p> <p>นโยบายที่ ๘ : เสริมสร้างความเข้มแข็งและภูมิคุ้มกันความมั่นคงภายใน</p> <p>แผนระดับชาติว่าด้วยความมั่นคงแห่งชาติ : การป้องกันและปราบปรามยาเสพติด</p> <p>เป้าหมายเชิงยุทธศาสตร์ : การแพร่ระบาดของยาเสพติดลดลงและสังคมไทยมีความปลอดภัยจากยาเสพติด</p> <p>ตัวชี้วัด : (๑) ระดับความสำเร็จในการป้องกันและแก้ไขปัญหาเสพติด (๒) ระดับความสำเร็จของกลไกความร่วมมือระหว่างประเทศในการป้องกันและแก้ไขปัญหาเสพติด</p>
---	---	--	---	--

	<p>ประเด็น การเสริมสร้างให้คนไทยมีสุขภาพที่ดี</p> <ul style="list-style-type: none"> -เป้าหมายประเด็นของแผนแม่บทฯ: คนไทยมีสุขภาพที่ดีขึ้นและมีความเป็นอยู่ดีเพิ่มขึ้น -แผนย่อยของแผนแม่บทฯ: การสร้างความรอบรู้ด้านสุขภาพและการป้องกันและควบคุมปัจจัยเสี่ยงที่คุกคามสุขภาพ <p>เป้าหมายแผนย่อย: ประชาชนมีความรอบรู้ด้านสุขภาพสามารถดูแลสุขภาพ มีพฤติกรรมสุขภาพที่พึงประสงค์ และสามารถป้องกันและลดโรคที่สามารถป้องกันได้ เกิดเป็นสังคมบ่มเพาะจิตสำนึกการมีสุขภาพดีสูงขึ้น</p> <ul style="list-style-type: none"> -แผนย่อยของแผนแม่บทฯ: การพัฒนาระบบบริการสุขภาพที่ทันสมัยสนับสนุนการสร้างสุขภาพที่ดี <p>เป้าหมายแผนย่อย: ๓.๑ มีระบบสาธารณสุขที่ได้มาตรฐานที่ประชากรทุกระดับเข้าถึงได้</p> <p>ประเด็น การเติบโตอย่างยั่งยืน</p> <ul style="list-style-type: none"> -เป้าหมายประเด็นของแผนแม่บทฯ: สภาพแวดล้อมของประเทศไทยมีคุณภาพดีขึ้นอย่างยั่งยืน -แผนย่อยของแผนแม่บทฯ: การจัดการมลพิษที่มีผลกระทบต่อสิ่งแวดล้อม และสารเคมี ในภาคเกษตรทั้งระบบให้เป็นไปตามมาตรฐานสากล -เป้าหมายแผนย่อย: การจัดการขยะมูลฝอย มูลฝอยติดเชื้อ ของเสียอันตรายสารเคมี ในภาคการเกษตรและการอุตสาหกรรมมีประสิทธิภาพมากขึ้น 			
<p>แผนระดับ ๓ (แผนพัฒนาภาคใต้)</p>	<p>ยุทธศาสตร์ที่ ๑ พัฒนาการท่องเที่ยวของภาคให้เป็นแหล่งท่องเที่ยวคุณภาพชั้นนำของโลก</p> <p>ยุทธศาสตร์ที่ ๔ พัฒนาโครงสร้างพื้นฐานสนับสนุนการท่องเที่ยวการพัฒนาเขตอุตสาหกรรม และการเชื่อมโยงการค้าโลก</p> <p>แผนพัฒนาจังหวัดกระบี่ มุ่งเน้นการพัฒนาและส่งเสริมอุตสาหกรรมด้านการท่องเที่ยวให้มีคุณภาพสูงรองรับการท่องเที่ยวระดับภูมิภาคและนานาชาติ สามารถสร้างรายได้ขับเคลื่อนระบบเศรษฐกิจภายในจังหวัดและระดับภูมิภาค</p>	<p>ยุทธศาสตร์ที่ ๒ พัฒนาอุตสาหกรรมการแปรรูปยางพาราและปาล์มน้ำมันแห่งใหม่ของประเทศ</p> <p>ยุทธศาสตร์ที่ ๓ พัฒนาการผลิตสินค้าเกษตรหลักของภาคและสร้างความเข้มแข็งสถาบันเกษตรกร</p> <p>แผนพัฒนาจังหวัดกระบี่ ส่งเสริมการยกระดับในการผลิตสินค้าเกษตรให้มีคุณภาพ มาตรฐาน เพิ่มมูลค่าผลผลิต สร้างความมั่นคงด้านรายได้ และส่งเสริมให้อุตสาหกรรมในจังหวัดเป็นอุตสาหกรรมสะอาดเป็นมิตรกับสิ่งแวดล้อม</p>	<p>ยุทธศาสตร์ที่ ๕ อนุรักษ์ ป่าไม้ และบริหารจัดการทรัพยากรธรรมชาติและสิ่งแวดล้อมอย่างเป็นระบบเพื่อเป็นฐานการพัฒนาที่ยั่งยืน</p> <p>แผนพัฒนาจังหวัดกระบี่ ประเด็นการพัฒนาที่ ๔ ส่งเสริมการบริหารจัดการ และฟื้นฟูทรัพยากรธรรมชาติและสิ่งแวดล้อม ให้ความสำคัญบูรณาการ พัฒนาการเป็นเมืองสะอาด มีระบบกำจัดขยะที่มีประสิทธิภาพ ถูกตามหลักวิชาการ รวมทั้งปลูกจิตสำนึกในการอนุรักษ์ทรัพยากรในท้องถิ่น</p>	
<p>สาระสำคัญ แผนพัฒนาจังหวัดกระบี่ พ.ศ. ๒๕๖๖ - ๒๕๗๐</p>	<p>เป้าหมายการพัฒนาจังหวัดกระบี่</p> <p>เมืองท่องเที่ยวคุณภาพระดับนานาชาติ เกษตรอุตสาหกรรมยั่งยืน สังคมน่าอยู่ เป็นมิตรกับสิ่งแวดล้อม และปรับตัวเท่าทันต่อบริบทการเปลี่ยนแปลง</p>	<p>วัตถุประสงค์</p> <p>(๑) พัฒนาให้เป็นเมืองท่องเที่ยวคุณภาพที่เติบโตอย่างยั่งยืนในระดับนานาชาติ เชื่อมโยงกับศิลปวัฒนธรรม อัตลักษณ์ และวิถีชุมชน</p> <p>(๒) เสริมสร้างศักยภาพเศรษฐกิจทั้งภาคการท่องเที่ยว เกษตร อุตสาหกรรม ของจังหวัดให้มีคุณภาพ แข่งขันได้ มีคุณธรรม รับผิดชอบต่อสังคมและเป็นเศรษฐกิจบนฐานความรู้และปรัชญาเศรษฐกิจพอเพียง</p> <p>(๓) พัฒนาคนให้มีคุณภาพ มีคุณธรรม สามารถนำความรู้และทักษะไปใช้ในการดำรงชีวิตและประกอบอาชีพได้อย่างเต็มศักยภาพ และสามารถปรับตัวรองรับบริบทการเปลี่ยนแปลง</p> <p>(๔) ดำรงความหลากหลายทางชีวภาพ และสร้างความมั่นคงของฐานทรัพยากรธรรมชาติและคุณภาพสิ่งแวดล้อม</p>	<p>ตัวชี้วัดความสำเร็จตามเป้าหมายการพัฒนาจังหวัด</p> <p>(๑) อัตราการขยายตัวผลิตภัณฑ์มวลรวมของจังหวัดไม่น้อยกว่า ร้อยละ ๓</p> <p>(๒) ประชากรที่อยู่ใต้เส้นความยากจน ไม่เกินร้อยละ ๕.๖๙</p> <p>(๓) อัตราการว่างงาน ต่ำกว่าร้อยละ ๓</p>	
<p>ประเด็นการพัฒนาจังหวัดกระบี่</p>	<p>๑. พัฒนาการท่องเที่ยวให้มีคุณภาพและยั่งยืน เพิ่มศักยภาพให้ได้มาตรฐานสากลบนฐานอัตลักษณ์ และเชื่อมโยงการท่องเที่ยวระดับภูมิภาคและนานาชาติ</p>	<p>๒. ยกระดับขีดความสามารถในการผลิตด้านการเกษตร แปรรูป และตลาดสินค้าการเกษตรอย่างครบวงจร ควบคู่กับการพัฒนาอุตสาหกรรมสะอาดและพลังงานทางเลือก</p>	<p>๓. พัฒนาคุณภาพชีวิตประชาชนสู่สังคมน่าอยู่ และปรับตัวเท่าทันต่อการเปลี่ยนแปลง</p>	<p>๔. อนุรักษ์และฟื้นฟูทรัพยากรธรรมชาติและสิ่งแวดล้อมให้เกิดความยั่งยืน</p>
<p>แผนงาน</p>	<p>๑. พัฒนาให้เป็นเมืองท่องเที่ยวคุณภาพสูงที่หลากหลาย มีความโดดเด่น และเติบโตอย่างยั่งยืนในระดับนานาชาติ เป็นศูนย์กลาง MICE CITY เชื่อมโยงกับศิลปวัฒนธรรม กีฬา วิถีชุมชน มีอัตลักษณ์ และเป็นมิตรกับสิ่งแวดล้อม</p> <p>๒. พัฒนาสินค้าและบริการด้านการท่องเที่ยวที่สร้างสรรค์ หลากหลาย มีการขยายตัวทางเศรษฐกิจอย่างมีเสถียรภาพ สร้างงาน สร้างรายได้และกระจายรายได้เชื่อมโยงกับเศรษฐกิจท้องถิ่น</p> <p>๓. พัฒนาคูคลองทางการท่องเที่ยวให้มีศักยภาพในการบริการระดับสากล</p> <p>๔. พัฒนาคูคลองทางการท่องเที่ยวให้มีศักยภาพในการ</p>	<p>๑. เพิ่มผลิตภาพการผลิตปาล์มน้ำมัน น้ำมันปาล์ม และยางพารา</p> <p>๒. ส่งเสริมการทำเกษตรกรรมยั่งยืน เช่น เกษตรผสมผสาน เกษตรทฤษฎีใหม่ เกษตรอินทรีย์ หรืออื่นๆ ตามแนวทางปรัชญาของเศรษฐกิจพอเพียง</p> <p>๓. พัฒนาศักยภาพเกษตรกร เกษตรกรรุ่นใหม่ และสถาบันเกษตรกรในการบริหารจัดการสินค้าเกษตรให้มีคุณภาพแบบครบวงจร</p> <p>๔. ขยายฐานการผลิตสินค้าเกษตรที่หลากหลาย เพื่อสร้างอาชีพ สร้างรายได้ และความมั่นคงด้านอาหาร</p> <p>๕. พัฒนาระบบบริหารจัดการน้ำ ให้มีประสิทธิภาพทั้งระบบน้ำในเขตชลประทาน และนอกเขตชลประทานให้ครอบคลุมทั่วถึง</p> <p>๖. บริหารจัดการทรัพยากรดินอย่างสมดุลและยั่งยืนด้วยการฟื้นฟูปรับปรุงดิน และอนุรักษ์ดินและน้ำ</p> <p>๗. พัฒนาโครงสร้างพื้นฐานรองรับภาคเกษตรและอุตสาหกรรม</p> <p>๘. ส่งเสริมการพัฒนาเทคโนโลยี หรืองานวิจัย หรือนวัตกรรมการแปรรูปสินค้าเกษตรเพื่อสร้างมูลค่าเพิ่ม</p>	<p>๑. เสริมสร้างภูมิคุ้มกันทางสังคมและความร่วมมือของเครือข่ายเพื่อปรับตัวให้เท่าทันการเปลี่ยนแปลง</p> <p>๒. ปราบปราม ป้องกัน และบำบัด การแพร่ระบาดของยาเสพติดและอบายมุขทุกกลุ่ม</p> <p>๓. สร้างความมั่นคงและปลอดภัยในชีวิตและทรัพย์สินแก่ประชาชนทุกพื้นที่</p> <p>๔. ยกระดับคุณภาพการศึกษาของเยาวชน และพัฒนาสังคมแห่งการเรียนรู้ทุกช่วงวัย</p> <p>๕. พัฒนาศักยภาพของแรงงานให้มีขีดความสามารถรองรับการเปลี่ยนแปลงแข่งขันได้ในระดับประเทศและสากล ควบคู่กับการยกระดับคุณภาพชีวิตที่ดีของแรงงาน</p>	<p>๑. คุ้มครอง ป้องกัน รักษา ฟื้นฟูพื้นที่ป่า และป่าอนุรักษ์</p> <p>๒. ป้องกันและควบคุมการสร้างมลพิษต่อสิ่งแวดล้อมโดยบังคับใช้กฎหมายอย่างจริงจัง</p> <p>๓. พัฒนาระบบบำบัดมลพิษที่มีคุณภาพ ได้มาตรฐาน และเพียงพอ</p> <p>๔. สร้างความเข้มแข็งของเครือข่ายด้านสิ่งแวดล้อม และส่งเสริมการจัดการอย่างมีส่วนร่วมของชุมชน</p> <p>๕. บริหารจัดการทรัพยากรทางทะเลและชายฝั่งโดยคำนึงถึงภูมิปัญญาท้องถิ่น</p> <p>๖. บริหารจัดการทรัพยากรน้ำแบบบูรณาการทุกภาคส่วน</p> <p>๗. สร้างจิตสำนึกของประชาชน ไม่ให้ทำลายและมีส่วนร่วมในการรักษาทรัพยากรธรรมชาติและสิ่งแวดล้อม ส่งเสริมกิจกรรม CSR ด้านสิ่งแวดล้อม เพื่อสร้างการมีส่วนร่วมของทุกภาคส่วนในการอนุรักษ์และฟื้นฟูทรัพยากรธรรมชาติและสิ่งแวดล้อม</p>

	<p>ปรับตัวพร้อมรับมือ การเปลี่ยนแปลงทุกรูปแบบ</p> <p>๔. พัฒนาโครงสร้างพื้นฐาน ระบบคมนาคมที่เชื่อมโยง มีความปลอดภัย และสิ่งอำนวยความสะดวกพร้อมรองรับคนทั้งมวล ตามมาตรฐานสากล สอดคล้องกับขีดความสามารถในการรองรับของแหล่งท่องเที่ยว</p> <p>๕. การบริหารจัดการการท่องเที่ยวอย่างยั่งยืน สมดุลกับทรัพยากรธรรมชาติ และสิ่งแวดล้อม ขับเคลื่อนด้วยนวัตกรรมและเทคโนโลยี เชื่อมโยงการท่องเที่ยวของจังหวัดสู่ภูมิภาคและนานาชาติ</p> <p>๖. ยกระดับมาตรฐานความปลอดภัยในชีวิตและทรัพย์สิน สุขอนามัย พร้อมป้องกันและรับมือกับปัจจัยเสี่ยงทุกรูปแบบ เพื่อสร้างความเชื่อมั่นและภาพลักษณ์ที่ดีแก่นักท่องเที่ยว</p>	<p>๙. ส่งเสริมและยกระดับวิสาหกิจขนาดกลางและขนาดย่อม พัฒนาคุณภาพสินค้าและผลิตภัณฑ์ชุมชนสู่ผู้บริโภค</p> <p>๑๐. ส่งเสริมการตลาด พัฒนาตลาดสินค้าเกษตร (ทั้งตลาดออฟไลน์และออนไลน์) และทำเทียบเรือประมง ที่มีคุณภาพและได้มาตรฐาน</p> <p>๑๑. พัฒนาล้งงานทดแทนเพื่อใช้เป็นแหล่งพลังงานทางเลือกของจังหวัด</p> <p>๑๒. ส่งเสริมและพัฒนาอุตสาหกรรมของจังหวัดกระบี่ เข้าสู่อุตสาหกรรมสะอาด มีมาตรฐาน เป็นมิตรกับสิ่งแวดล้อมสอดคล้องกับ BCG MODEL</p>	<p>๖. ยกระดับคุณภาพชีวิตครัวเรือนเพื่อให้ครัวเรือนมีคุณภาพชีวิตที่ดี</p> <p>๗. พัฒนาสถาบันครอบครัวให้มีความเข้มแข็งพร้อมรับการเปลี่ยนแปลงของสภาพสังคม</p> <p>๘. จัดสวัสดิการสังคมให้ครอบคลุมทุกกลุ่มเป้าหมาย และให้ความช่วยเหลือผู้ด้อยโอกาสในสังคมและกลุ่มเปราะบางในสังคม</p> <p>๙. สร้างค่านิยมที่พึงประสงค์ของคนกระบี่ เสริมสร้างคุณธรรมจริยธรรม</p> <p>ในการดำรงชีวิต และอนุรักษ์ศิลปวัฒนธรรมประเพณีเมืองกระบี่</p> <p>๑๐. ยกระดับคุณภาพการให้บริการสาธารณสุข ส่งเสริมการควบคุมป้องกันโรค และฟื้นฟูสุขภาพ ทุกช่วงวัย</p> <p>๑๑. พัฒนาและส่งเสริมกีฬาเพื่อสร้างสุขภาวะที่ดีของประชาชน</p> <p>๑๒. พัฒนาโครงสร้างพื้นฐานและสาธารณูปโภคขั้นพื้นฐานเพื่อคุณภาพชีวิตที่ดีของประชาชน</p> <p>๑๓. ส่งเสริมการดำรงชีวิตของประชาชนตามแนวทางพระราชดำริ และหลักปรัชญาของเศรษฐกิจพอเพียง และเทิดทูนสถาบันพระมหากษัตริย์</p> <p>๑๔. สนับสนุนให้มีการจัดตั้งสถาบันการศึกษาระดับอุดมศึกษาที่สอดคล้องกับบริบทของพื้นที่</p>	
↓	↓	↓	↓	
<p>โครงการสำคัญ</p>	<ol style="list-style-type: none"> เพิ่มศักยภาพการให้ความช่วยเหลือด้านอภัยภัยกับนักท่องเที่ยวในพื้นที่จังหวัดกระบี่ เพิ่มประสิทธิภาพความปลอดภัยการเดินทางท่องเที่ยว หาดคลองม่วง หาดทับแขก เขาทองอนาค จังหวัดกระบี่ ประชาสัมพันธ์และสร้างภาพลักษณ์ที่ดีทางการท่องเที่ยวจังหวัดกระบี่ ยกระดับมาตรฐานสถานบริการสาธารณสุขรองรับการท่องเที่ยวจังหวัดกระบี่ มหกรรมชุมชนท่องเที่ยว OTOP นวัตวิถีกระบี่ (Krabi Goes Local Tourism) พัฒนาถนนเพื่อความปลอดภัยทางการท่องเที่ยว ส่งเสริมสินค้า Premium Krabi สู่อุตสาหกรรม MICE จังหวัดกระบี่ ติดตั้งและปรับปรุงระบบไฟฟ้าส่องสว่างอัจฉริยะเพื่อเพิ่มประสิทธิภาพในการบริหารจัดการระบบไฟฟ้าส่องสว่างเชื่อมโยงการท่องเที่ยวจังหวัดกระบี่ ท่องเที่ยวเชิงวัฒนธรรม ประเพณีและอัตลักษณ์ชาวจังหวัดกระบี่ พัฒนาศักยภาพแรงงานอย่างยั่งยืนเพื่อรองรับอุตสาหกรรมไมซ์ (MICE) ปรับจุดเสี่ยงที่บริเวณทางโค้งและเพิ่มมาตรฐานความปลอดภัยในเส้นทางท่องเที่ยวจังหวัดกระบี่ พัฒนาตลาดน้ำเค็มเพื่อส่งเสริมการท่องเที่ยว หมู่ที่ ๑ บ้านคลองรีว ตำบลลิ่งชัน อำเภอเหนือคลอง จังหวัดกระบี่ ติดตั้งชุดราวลูกกลิ้งป้องกันอันตรายลดความรุนแรงของอุบัติเหตุ (SAFETY ROLLER BARRIER) พัฒนาแหล่งท่องเที่ยวแหลมหิน หมู่ที่ ๑ ตำบลลิ่งชัน อำเภอเหนือคลอง จังหวัดกระบี่ ส่งเสริมการเดินทางและการเข้าถึงแหล่งท่องเที่ยวเชิงคุณภาพอย่างยั่งยืนจังหวัดกระบี่ 	<ol style="list-style-type: none"> พัฒนาศักยภาพและทักษะความสามารถด้านอาชีพครัวเรือนยากจนจากระบบ TPMAP ตามหลักปรัชญาของเศรษฐกิจพอเพียงสู่การพัฒนาคุณภาพชีวิตอย่างยั่งยืน พัฒนาและขยายผลการพัฒนาเกษตรฐานรากด้วยนวัตกรรมทางวิทยาศาสตร์ตามรูปแบบกระบี่โมเดล สนับสนุนเทคโนโลยีพลังงานแสงอาทิตย์เพื่อการเกษตร Krabi Goes Green ส่งเสริมและเพิ่มขีดความสามารถสินค้าทางเลือกจังหวัดกระบี่ ขับเคลื่อนการพัฒนาเศรษฐกิจชีวภาพ เศรษฐกิจหมุนเวียน เศรษฐกิจสีเขียว (Bio-Circular-Green Economy: BCG Model ด้านการเกษตรปาล์มน้ำมัน) ติดตั้งตู้คอนเทนเนอร์แบบเย็นฟรีสเพื่อชุมชน ขยายผลการเลี้ยงปลิงทะเล ตำบลเกาะศรีบอยา อำเภอเหนือคลอง จังหวัดกระบี่ เพิ่มศักยภาพทางการค้าและขนาดตลาดเชิงรุกจังหวัดกระบี่ 	<ol style="list-style-type: none"> รณรงค์ป้องกันและแก้ไขปัญหาเสพติด TO BE NUMBER ONE จังหวัดกระบี่ ประจำปี ๒๕๖๗ ศาสตร์พระราชฯ ต่อยอดและขยายผลตามศาสตร์พระราชฯ กระบี่เมืองสีขาว กระบี่มั่นคง อนุรักษ์ สืบสานและต่อยอด พัฒนาเส้นทางคมนาคมเพื่อความสะดวกและปลอดภัยในการสัญจรของประชาชน พัฒนาถนนเพื่อความปลอดภัยในการสัญจรของประชาชน สนับสนุนระบบไฟฟ้าพลังงานแสงอาทิตย์เพื่อเพิ่มประสิทธิภาพการใช้พลังงาน และยกระดับคุณภาพชีวิตให้กับครัวเรือนที่ไม่มีไฟฟ้าใช้ในพื้นที่ห่างไกลจังหวัดกระบี่ พัฒนาถนนเพื่อความปลอดภัยในการสัญจรของประชาชนในพื้นที่ตำบลไสไทย อำเภอเมืองกระบี่ จังหวัดกระบี่ 	<ol style="list-style-type: none"> อนุรักษ์พันธุกรรมพืชอันเนื่องมาจากพระราชดำริ สมเด็จพระเทพรัตนราชสุดาฯ สยามบรมราชกุมารี (อพ.สธ.) จังหวัดกระบี่ การเรียนรู้ลดใช้พลังงาน การจัดการขยะและอนุรักษ์สิ่งแวดล้อม แก้ไขปัญหาและลดผลกระทบของลิงในชุมชนในท้องที่อำเภอเกาะลันตา จังหวัดกระบี่

	<p>๑๖. พัฒนาศักยภาพการบริหารจัดการในการรองรับการช่วยเหลือนักท่องเที่ยวด้านการป้องกันและบรรเทาสาธารณภัย</p> <p>๑๗. พัฒนาแหล่งท่องเที่ยวเกาะฮัง หมู่ที่ ๔ ตำบลเกาะศรีบอยา อำเภอเหนือคลอง จังหวัดกระบี่</p> <p>๑๘. พัฒนาศักยภาพด้านการแพทย์และการสาธารณสุขเพื่อดูแลผู้ป่วยวิกฤตฉุกเฉินและนักท่องเที่ยว ฝั่งอันดามัน</p> <p>๑๙. พัฒนาภูมิทัศน์แหล่งท่องเที่ยวริมแม่น้ำกระบี่</p> <p>๒๐. พัฒนาเมืองกีฬาเชื่อมโยงการท่องเที่ยว (Sports City & Sports Tourism Development Project)</p> <p>๒๑. ส่งเสริมพัฒนาการท่องเที่ยว เชิงอาหารและกีฬา จังหวัดกระบี่</p> <p>๒๒. ติดตั้งไฟส่องสว่างและเครื่องหมายจราจรเข้าสู่แหล่งท่องเที่ยว ถนนสายทางเข้าโครงการฟื้นฟูและอนุรักษ์ป่าทุ่งทะเล อันเนื่องมาจากพระราชดำริ ตำบลเกาะกลาง อำเภอเกาะกลาง จังหวัดกระบี่</p> <p>๒๓. พัฒนาหมู่บ้านอุตสาหกรรมสร้างสรรค์ (Creative Industry Village : CIV) จังหวัดกระบี่</p> <p>๒๔. ประกวาดภาพถ่ายน่านาชาติส่งเสริมอัตลักษณ์กระตุนการท่องเที่ยวจังหวัดกระบี่</p> <p>๒๕. ประกวาดศิลปะน่านาชาติส่งเสริมอัตลักษณ์และประชาสัมพันธ์การท่องเที่ยวจังหวัดกระบี่</p> <p>๒๖. ปรับปรุงภูมิทัศน์สถานที่ท่องเที่ยว หมู่ที่ ๑ คลองน้ำคลุ้ง ตำบลทับปด อำเภอเมืองกระบี่ จังหวัดกระบี่</p>			
--	---	--	--	--

ความเชื่อมโยงระหว่างแผนพัฒนากลุ่มจังหวัดภาคใต้ฝั่งอันดามัน ระยะ ๕ ปี (พ.ศ. ๒๕๖๖ - ๒๕๗๐) กับ แผนพัฒนาจังหวัดกระบี่ พ.ศ. ๒๕๖๖ - ๒๕๗๐

<p>แผนยุทธศาสตร์ การพัฒนากลุ่มจังหวัด ภาคใต้ฝั่งอันดามัน ระยะ ๕ ปี (พ.ศ. ๒๕๖๖-๒๕๗๐)</p>	<p>ประเด็นการพัฒนาที่ ๑ ฟื้นฟูเศรษฐกิจ และเยียวยาผู้ประกอบการ บุคลากรด้านการท่องเที่ยวและกิจการต่อเนื่องอื่น ๆ ที่ได้รับผลกระทบจากโรคระบาดไวรัสโคโรนา ๒๐๑๙ (COVID-๑๙)</p>	<p>ประเด็นการพัฒนาที่ ๒ สนับสนุนและพัฒนา การท่องเที่ยวเน้นคุณค่า ที่เป็นมิตรต่อสิ่งแวดล้อม</p>	<p>ประเด็นการพัฒนาที่ ๓ ส่งเสริมการเกษตรยั่งยืน และเกษตรสมัยใหม่ ให้มีประสิทธิภาพ</p>	<p>ประเด็นการพัฒนาที่ ๔ การพัฒนาสังคมและความมั่นคงในทุภูมิติ</p>
---	---	--	---	--



<p>แผนพัฒนา จังหวัดกระบี่ พ.ศ. ๒๕๖๖ - ๒๕๗๐</p>	<p>ประเด็นการพัฒนาที่ ๑ พัฒนาการท่องเที่ยวให้มีคุณภาพและยั่งยืน เพิ่มศักยภาพให้ได้มาตรฐานสากล บนฐานอัตลักษณ์ และเชื่อมโยงการท่องเที่ยวระดับภูมิภาคและนานาชาติ</p>	<p>ประเด็นการพัฒนาที่ ๒ ยกระดับขีดความสามารถ ในการผลิตด้านการเกษตร แปรรูป และตลาดสินค้าเกษตร อย่างครบวงจรควบคู่กับ การพัฒนาอุตสาหกรรมสะอาด และพลังงานทางเลือก</p>	<p>ประเด็นการพัฒนาที่ ๓ พัฒนาคุณภาพชีวิตประชาชน สู่สังคมน่าอยู่ และปรับตัวเท่าทันต่อบริบท การเปลี่ยนแปลง</p> <p>ประเด็นการพัฒนาที่ ๔ อนุรักษ์และฟื้นฟูทรัพยากรธรรมชาติและ สิ่งแวดล้อมให้เกิดความยั่งยืน</p>
--	---	---	---

ประเด็นการพัฒนาจังหวัดกระบี่ / แนวทางการพัฒนา	เป้าหมายการพัฒนาที่ยั่งยืน (SDGs)																
	๑. จัดความยากจน	๒. ขจัดความหิวโหย เกษตรที่ยั่งยืน	๓. มีสุขภาพและความปลอดภัยที่ดี	๔. การศึกษาที่เท่าเทียมและทั่วถึง	๕. ความเท่าเทียมทางเพศ	๖. การจัดการน้ำและสุขาภิบาล	๗. การเข้าถึงพลังงานที่ทันสมัย	๘. การเติบโตของเศรษฐกิจที่ยั่งยืน	๙. พัฒนาอุตสาหกรรม นวัตกรรม โครงสร้างพื้นฐาน	๑๐. ลดความเหลื่อมล้ำ	๑๑. เมืองที่ยั่งยืน ความปลอดภัย	๑๒. การผลิตและบริโภคที่ยั่งยืน	๑๓. การต่อสู้กับการเปลี่ยนแปลงสภาพภูมิอากาศ	๑๔. การอนุรักษ์ทรัพยากรทางทะเล	๑๕. การจัดการระบบนิเวศทางบก	๑๖. สังคมสงบสุข ยุติธรรม ไม่แบ่งแยก	๑๗. สร้างความเข้มแข็งในระดับสากล
๕. พัฒนาศักยภาพของแรงงานให้มีขีดความสามารถรองรับการเปลี่ยนแปลง แข่งขันได้ในระดับประเทศและสากลฯ								✓									✓
๖. ยกระดับคุณภาพชีวิตครัวเรือนเพื่อให้ครัวเรือนมีคุณภาพชีวิตที่ดี	✓		✓						✓								
๗. พัฒนาสถาบันครอบครัวให้มีความเข้มแข็งพร้อมรับการเปลี่ยนแปลงของสภาพสังคม			✓														
๘. จัดสวัสดิการสังคมให้ครอบคลุมทุกกลุ่มเป้าหมาย และให้ความช่วยเหลือผู้ด้อยโอกาสในสังคม			✓						✓								
๙. สร้างค่านิยมที่พึงประสงค์ของคนกระบี่ เสริมสร้างคุณธรรมจริยธรรมในการดำรงชีวิตฯ			✓							✓							
๑๐. ยกระดับคุณภาพการให้บริการสาธารณสุข			✓														
๑๑. พัฒนาและส่งเสริมกีฬาเพื่อสร้างสุขภาพที่ดีของประชาชน			✓														
๑๒. พัฒนาโครงสร้างพื้นฐานและสาธารณูปโภคขั้นพื้นฐานเพื่อคุณภาพชีวิตที่ดีของประชาชน			✓						✓	✓	✓					✓	
๑๓. ส่งเสริมการดำรงชีวิตของประชาชนตามแนวทางพระราชดำริ และหลักปรัชญาเศรษฐกิจพอเพียงฯ	✓							✓	✓	✓	✓						
๑๔. สนับสนุนให้มีการจัดตั้งสถาบันการศึกษาระดับอุดมศึกษาที่สอดคล้องกับบริบทของพื้นที่				✓												✓	
ประเด็นการพัฒนาที่ ๔ อนุรักษ์และฟื้นฟูทรัพยากรธรรมชาติและสิ่งแวดล้อมให้เกิดความยั่งยืน						✓		✓		✓		✓	✓	✓			
๑. คุ้มครอง ปกป้อง รักษา พื้นฟูพื้นที่ป่า และป่าอนุรักษ์											✓		✓	✓			
๒. ปกป้องและควบคุมการสร้างมลพิษต่อสิ่งแวดล้อมโดยบังคับใช้กฎหมายอย่างจริงจัง											✓		✓	✓			
๓. พัฒนาระบบบำบัดมลพิษที่มีคุณภาพ ได้มาตรฐาน และเพียงพอ						✓		✓		✓				✓			
๔. สร้างความเข้มแข็งของเครือข่ายด้านสิ่งแวดล้อม						✓						✓	✓	✓			
๕. บริหารจัดการทรัพยากรทางทะเลและชายฝั่งโดยคำนึงถึงภูมิปัญญาท้องถิ่น													✓	✓			
๖. บริหารจัดการทรัพยากรน้ำแบบบูรณาการทุกภาคส่วน						✓							✓	✓			
๗. สร้างจิตสำนึกของประชาชน ไม่ให้ทำลายและมีส่วนร่วมในการรักษาทรัพยากรฯ						✓						✓	✓	✓			

ส่วนที่ ๑
ข้อมูลเพื่อการพัฒนา

๑. ข้อมูลพื้นฐานทางกายภาพ

๑.๑ ลักษณะทางกายภาพและสถานการณ์ทั่วไป

๑.๑.๑ ประวัติความเป็นมา

จังหวัดกระบี่ ตั้งขึ้นประมาณปี พ.ศ. ๒๔๑๕ พระบาทสมเด็จพระจุลจอมเกล้าเจ้าอยู่หัว รัชกาลที่ ๕ ได้ทรงพระกรุณาโปรดเกล้าฯ ให้ยกฐานะขึ้นเป็นเมืองปากส้าย และทรงพระราชทานนามว่า “เมืองกระบี่” เมื่อได้ประกาศตั้งขึ้นเป็นเมืองแล้วโปรดเกล้าฯ ให้ตั้งที่ทำการอยู่ที่ตำบลกระบี่ใหญ่ (บ้านตลาดเก่า) ต่อมาในปี พ.ศ. ๒๔๑๘ ได้ทรงพระกรุณาโปรดเกล้าฯ ให้แยกเมืองกระบี่ ออกจากการปกครองของเมืองนครศรีธรรมราช เป็นเมืองจัตวาขึ้นตรงต่อกรุงเทพฯ และในปี พ.ศ. ๒๔๔๓ ได้ย้ายที่ตั้งเมืองไปอยู่ตำบลปากน้ำ อยู่ใกล้ปากอ่าวเป็นร่องน้ำลึก เรือใหญ่สามารถเข้าเทียบท่าได้สะดวกเป็นที่ตั้งศาลากลางจังหวัดจนถึงปัจจุบันนี้ เดิมประชาชนชาวกระบี่มีอาชีพทำการเกษตรทั่วไป ทำประมงและค้าขาย และในปี ๒๕๑๒ ได้มีการบุกเบิกปลูกปาล์มน้ำมันด้วยสภาพภูมิประเทศและภูมิอากาศที่เหมาะสม ทำให้มีการขยายการปลูกปาล์มน้ำมันอย่างต่อเนื่องและเป็นพืชเศรษฐกิจหลักของจังหวัดในปัจจุบัน ต่อมาในปี ๒๕๒๘ จังหวัดกระบี่เข้าสู่ยุคการเปลี่ยนแปลงจากเดิมที่เป็นเมืองเล็กๆ สงบเงียบอยู่กับธรรมชาติและทำการเกษตร เริ่มมีนักท่องเที่ยวชาวต่างชาติเดินทางเข้ามาเยือนเพื่อชมแหล่งท่องเที่ยวทางทะเลที่สวยงามและอุดมสมบูรณ์ นักธุรกิจจังหวัดเล็งเห็นศักยภาพของการท่องเที่ยวดังกล่าว จึงเริ่มประกอบการท่องเที่ยว เช่น โรงแรมที่พัก ร้านอาหาร ร้านขายของที่ระลึก เป็นต้น ขณะเดียวกันภาครัฐได้พัฒนาโครงสร้างพื้นฐานและสิ่งอำนวยความสะดวกควบคู่กันไปเพื่อรองรับการท่องเที่ยว เช่น ท่าอากาศยาน ท่าเทียบเรือ ถนน เมื่อการท่องเที่ยวของจังหวัดกระบี่สามารถรองรับและให้บริการนักท่องเที่ยวได้ทั้งการบริการ สิ่งอำนวยความสะดวก และโครงสร้างพื้นฐาน ส่งผลให้นักท่องเที่ยวได้รับความสะดวกสบายเกิดความประทับใจ จึงเดินทางเข้ามาท่องเที่ยวจำนวนมากและมีแนวโน้มสูงขึ้นทุกปี จนเป็นจังหวัดที่สามารถสร้างรายได้ทางการท่องเที่ยวเข้าสู่ประเทศได้สูงเป็นลำดับที่ ๔ รองจากกรุงเทพมหานคร ภูเก็ต และชลบุรี ขณะเดียวกันในภาคเกษตรกรรมการปลูกปาล์มน้ำมันที่เป็นพืชเศรษฐกิจหลักก็ขยายพื้นที่ปลูกมากเป็นลำดับต้นของประเทศและมีผลผลิตที่มีปริมาณและคุณภาพสูงที่สุดของประเทศ ส่งผลให้เกิดภาคอุตสาหกรรมตามมา คือ อุตสาหกรรมปาล์มน้ำมัน โดยมีโรงงานสกัดน้ำมันปาล์มดิบและลานเท ซึ่งดำเนินกิจการในแนวทางที่เป็นมิตรกับสิ่งแวดล้อม ภาคเกษตรและภาคอุตสาหกรรมมีการบูรณาการความร่วมมือในการผลิตและอุตสาหกรรมที่เน้นคุณภาพครบวงจรตั้งแต่ต้นน้ำ กลางน้ำ ปลายน้ำ บนพื้นฐานขององค์ความรู้และนวัตกรรม ส่งผลให้ผลผลิตปาล์มน้ำมันของจังหวัดมีคุณภาพ กลายเป็น “เมืองแห่งปาล์มน้ำมัน” ของประเทศ จังหวัดกระบี่ในปัจจุบันจึงมีการพัฒนาเศรษฐกิจอยู่บน ๒ ฐาน คือ การเกษตรควบคู่กับการท่องเที่ยว

๑.๒.๑ ที่ตั้งและอาณาเขต

จังหวัดกระบี่ เป็นจังหวัดขนาดเล็กที่มากไปด้วยทรัพยากรท่องเที่ยวทางธรรมชาติ และมรดกทางวัฒนธรรมอันเก่าแก่ การผสมผสานการดำรงชีวิตของผู้คนที่ต่างเชื้อชาติ ต่างศาสนา และความเชื่อที่แตกต่างกันอย่างกลมกลืน ตั้งอยู่ทางด้านฝั่งทะเลตะวันตกของภาคใต้ติดกับทะเลอันดามัน อยู่ห่างจากกรุงเทพฯ ไปตามทางหลวงแผ่นดินประมาณ ๘๑๔ กิโลเมตร มีพื้นที่ ทั้งหมด ๔,๗๐๘.๕๑๒ ตารางกิโลเมตร หรือประมาณ ๒,๙๔๒,๘๒๐ ไร่ มีอาณาเขตติดต่อกับจังหวัดใกล้เคียง ดังนี้

ทิศเหนือ	จดจังหวัดพังงา และจังหวัดสุราษฎร์ธานี
ทิศใต้	จดจังหวัดตรัง และทะเลอันดามัน
ทิศตะวันออก	จดจังหวัดนครศรีธรรมราช และจังหวัดตรัง
ทิศตะวันตก	จดจังหวัดพังงา และทะเลอันดามัน

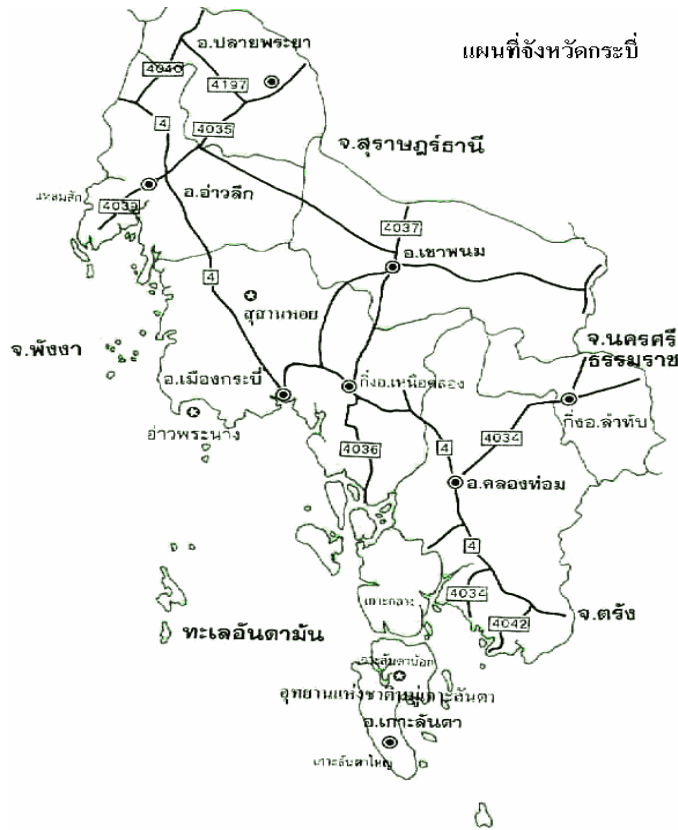

๑.๒.๒ ลักษณะภูมิประเทศ

สภาพภูมิประเทศโดยทั่วไปของจังหวัดกระบี่ทางตอนเหนือประกอบด้วย เทือกเขายาวทอดตัวไปในแนวเหนือใต้สลับกับสภาพพื้นที่แบบลูกคลื่นลอนลาด และลอนชัน มีที่ราบชายฝั่งทะเลทางด้านตะวันตก บริเวณทางตอนใต้มีสภาพภูมิประเทศเป็นภูเขากระจัดกระจายสลับกับพื้นที่แบบลูกคลื่น ส่วนบริเวณทางตอนใต้สุดและตะวันตกเฉียงใต้ มีสภาพพื้นที่เป็นแบบลูกคลื่นลอนลาดจนถึงค่อนข้างราบเรียบ และมีภูเขาสูงๆ ต่ำๆ สลับกันไป บริเวณด้านตะวันตกมีลักษณะเป็นชายฝั่งติดกับทะเลอันดามัน ยาวประมาณ ๑๖๐ กิโลเมตร ประกอบด้วยหมู่เกาะน้อยใหญ่จำนวน ๑๕๔ เกาะ แต่เป็นเกาะที่มีประชากรอาศัยอยู่เพียง ๑๓ เกาะ เกาะที่สำคัญ ได้แก่ เกาะลันตา เป็นที่ตั้งของอำเภอเกาะลันตา และเกาะพีพี ซึ่งอยู่ในเขตอำเภอเมือง เป็นสถานที่ท่องเที่ยวที่สวยงามติดอันดับของโลก

๑.๒.๓ ลักษณะภูมิอากาศ

จังหวัดกระบี่ มีภูมิอากาศแบบมรสุมในเขตร้อน และได้รับอิทธิพลจากลมมรสุมตะวันตกเฉียงใต้ และลมมรสุมตะวันออกเฉียงเหนือ ทำให้มีฝนตกชุกตลอดปีและมีเพียง ๒ ฤดู

ฤดูร้อน เริ่มตั้งเดือนมกราคมจนถึงเดือนเมษายน

ฤดูฝน เริ่มตั้งแต่เดือนพฤษภาคมไปจนถึงเดือนธันวาคม

๑.๒ ข้อมูลการปกครองและประชากร

๑.๒.๑ ข้อมูลการปกครอง

จังหวัดกระบี่มีข้อมูลการปกครอง ประกอบด้วย ๘ อำเภอ ๕๓ ตำบล ๓๘๕ หมู่บ้าน ๑ องค์การบริหารส่วนจังหวัด ๑ เทศบาลเมือง ๑๒ เทศบาลตำบล และ ๔๘ องค์การปกครองส่วนตำบล

อำเภอ	พื้นที่ (ตร.กม.)	ห่างจากจังหวัด (กม.)	ตำบล	หมู่บ้าน	เทศบาล		อบต.
					เมือง	ตำบล	
เมืองกระบี่	๖๔๘.๕๕๒	-	๑๐	๕๙	๑	๑	๗
เขาพนม	๗๘๘.๕๒๒	๓๙	๖	๕๔	-	๑	๖
เกาะลันตา	๓๓๙.๘๔๓	๘๗	๕	๓๖	-	๑	๕
คลองท่อม	๑,๐๔๒.๕๓๑	๔๒	๗	๖๘	-	๔	๕
อ่าวลึก	๗๗๒.๙๘๙	๔๗	๙	๕๒	-	๒	๙
ปลายพระยา	๔๓๓.๓๖๗	๗๕	๔	๓๕	-	๑	๔
ลำทับ	๓๒๐.๗๐๘	๖๗	๔	๒๘	-	๑	๔
เหนือคลอง	๓๖๒.๐๐	๑๗	๘	๕๗	-	๑	๘
รวม	๔,๗๐๘.๕๑๒	-	๕๓	๓๘๕	๑	๑๒	๔๘

ที่มา : ที่ทำการปกครองจังหวัดกระบี่

๑.๓.๒ ข้อมูลประชากรและครัวเรือน

จังหวัดกระบี่ มีจำนวนประชากรทั้งสิ้น ๔๗๙,๖๘๗ คน ส่วนใหญ่เป็นเพศหญิง ๒๔๑,๔๔๙ คน คิดเป็นร้อยละ ๕๐.๓๓ เพศชาย ๒๓๘,๒๓๘ คน คิดเป็นร้อยละ ๔๙.๖๖

อำเภอ	จำนวนประชากร		รวม	ร้อยละ
	ชาย	หญิง		
เมืองกระบี่	๖๐,๘๒๐	๖๔,๐๖๙	๑๒๔,๘๘๙	๒๖.๐๓
เขาพนม	๒๗,๙๕๙	๒๘,๐๒๓	๕๕,๙๘๒	๑๑.๖๗
เกาะลันตา	๑๘,๒๕๒	๑๗,๘๗๗	๓๖,๑๒๙	๗.๕๓
คลองท่อม	๓๙,๔๗๖	๓๘,๖๓๒	๗๘,๑๐๘	๑๖.๒๘
อ่าวลึก	๒๗,๙๖๐	๒๘,๔๔๗	๕๖,๔๐๗	๑๑.๗๕
ปลายพระยา	๑๙,๒๙๔	๑๙,๒๔๑	๓๘,๕๓๕	๘.๐๓
ลำทับ	๑๒,๔๐๕	๑๒,๒๙๑	๒๔,๖๙๖	๕.๑๔
เหนือคลอง	๓๒,๐๗๒	๓๒,๘๖๙	๖๔,๙๔๑	๑๓.๕๓
รวม	๒๓๘,๒๓๘	๒๔๑,๔๔๙	๔๗๙,๖๘๗	๑๐๐

ที่มา : ที่ทำการปกครองจังหวัดกระบี่

๑.๓.๓ การนับถือศาสนาและศาสนสถาน

ประชากรจังหวัดกระบี่ นับถือศาสนาพุทธ ๖๐.๓๗ % ศาสนาอิสลาม ๓๙.๔ % ศาสนาคริสต์ ๐.๑๙ % ศาสนาซิกข์ ๐.๐๓ % ศาสนาอื่นๆ ๐.๐๒ % โดยมีวัด ๘๖ แห่ง ที่พักสงฆ์ ๕๐ แห่ง มัสยิด ๒๐๖ แห่ง โบสถ์คริสต์จักร ๓ แห่ง ศูนย์อบรมจริยธรรมฯ ๑๑๕ แห่ง และศูนย์พระพุทธรักษา ๖ แห่ง

จำนวนศาสนสถานและศูนย์เรียนรู้ทางศาสนา

อำเภอ	วัด	ที่พักสงฆ์	โบสถ์คริสต์	มัสยิด	ศูนย์อบรม จริยธรรมฯ	ศูนย์พระพุทธ ศาสนา
เมืองกระบี่	๒๐	๕	๑	๖๐	๓๙	๓
เขาพนม	๑๕	๓	-	๒	๑	-
เกาะลันตา	๒	๒	-	๔๓	๒๑	-
คลองท่อม	๑๓	๗	-	๔๑	๒๕	๑
อ่าวลึก	๑๔	๑๐	๑	๒๘	๑๙	-
ปลายพระยา	๑๕	๔	-	-	-	-
ลำทับ	๔	๑๒	๑	๑	๑	-
เหนือคลอง	๑๑	๗	-	๓๑	๙	๒
รวม	๙๔	๕๐	๓	๒๐๖	๑๑๕	๖

ที่มา : สำนักงานพระพุทธศาสนาจังหวัดกระบี่/สำนักงานวัฒนธรรมจังหวัดกระบี่

๑.๓.๔ ประเพณีและวัฒนธรรม

ลิเกป่า เป็นการแสดงพื้นบ้านที่ดัดแปลงมาจาก ลิเกสิบสองภาษาเริ่มต้นจะเล่นเรื่องราวของแขกแดง ว่ามาจากเมืองลัทธิกะตา (กัตกัลตา) มาค้าขายบนฝั่งทะเล ตะวันตก แล้วมาได้ภรรยาเป็นคนพื้นเมืองชื่อ “ยายี” หรือ “ยาหยี” และพากลับบ้านเมือง จากนั้นจะแสดง เรื่องอื่นต่อไป ลิเกป่าเป็นการแสดงที่ประสานวัฒนธรรม หลากหลายเข้าด้วยกัน อาทิ ดนตรีจะใช้รำมะน ทั้บ โหม่ง กลอง ฉิ่ง บทกลอนจะมีการประสมทำนอง มโนราห์กับเพลงบรู๊นยาวา “ลิเกป่า” เรียกอีกชื่อว่า



“ลิเกแขกแดง” เป็นการละเล่นพื้นบ้านประเภทหนึ่งของภาคใต้ที่แพร่หลายในพื้นที่ของจังหวัดชายฝั่งทะเลตะวันตก (อันดามัน) เช่น ตรัง พังงา กระบี่ เป็นต้น การแสดงประเภทนี้ เริ่มมีมาสมัยใดไม่ปรากฏหลักฐานที่แน่ชัด แต่กล่าวกันว่า เมื่อประมาณ พ.ศ.๒๔๔๔ ตรงกับสมัยพระยาอิศรราชัยเป็นเจ้าเมืองกระบี่ได้ส่งเสริมให้มีการละเล่นลิเกป่ากันอย่างกว้างขวางในงานเทศกาลและงานอื่นๆ โดยทั่วไปจากนั้นจึงแพร่หลายไปสู่จังหวัดใกล้เคียง แหล่งที่มีคณะลิเกป่า ในจังหวัดกระบี่ในปัจจุบันอยู่ในอำเภอเหนือคลองและอำเภอเขาพนม ปัจจุบันลิเกป่าในจังหวัดกระบี่ที่มีชื่อเสียง คือ คณะรวมมิตรบันเทิงศิลป์ของนายตริก ปลอดฤทธิ ซึ่งได้รับรางวัลผู้มีผลงานดีเด่นทางวัฒนธรรม

หนังตะลุง แสดงให้เห็นการผสมผสานกับวัฒนธรรมอินเดีย เป็นศิลปะการเล่นเงา (Shadow Play) ที่สืบทอดกันมาช้านานเป็นการเล่าเรื่องผสมผสานกับเงาของรูปหนังตะลุงผ่านผ้าขาวบางประกอบดนตรี ในปัจจุบันยังมีการเล่นหนังตะลุงอยู่ตามงานเทศกาลต่างๆ ในจังหวัดกระบี่มีศิลปินหนังตะลุงหลายคน โดยคณะที่มีชื่อเสียง คือ ครูเกล้า โรจนเมธากุล ครูศิลปะการแสดงหนังตะลุงเจ้าของรางวัลครูสอนดี และศิลปินแห่งชาติ สาขาศิลปะการแสดงหนังตะลุง ประจำปี พ.ศ. ๒๕๕๕ ในพื้นที่อำเภอเหนือคลอง โดยปัจจุบันได้จัดตั้งศูนย์การเรียนรู้ศิลปวัฒนธรรมการแสดงหนังตะลุงและมโนราห์ เพื่อให้เยาวชนใช้เวลาว่างให้เป็นประโยชน์ เป็นการสืบทอดมรดกทางวัฒนธรรมและสามารถนำวิชาความรู้การแสดงหนังตะลุงไปสร้างรายได้เป็นอาชีพอีกด้วย



มโนราห์

การแสดงมโนราห์ เป็นศิลปะการแสดงพื้นเมืองอย่างหนึ่งของภาคใต้ มีแม่บททำร่าอย่างเดียวกับละครชาตรี บทร้องเป็นกลอนสดผู้ขับร้องต้องใช้ปฏิภาณไหวพริบสรรหาคำให้สัมผัสกันได้อย่างฉับไว มีความหมายทั้งบทร้องทำร่า เป็นกิจกรรมความบันเทิงทางวัฒนธรรมที่เก่าแก่ที่สร้างความสัมพันธ์ทางความคิดและจิตวิญญาณต่อผู้ชมได้อย่างดี เป็นเครื่องแสดงปฏิภริยาต่อความต้องการของสังคมแสดงให้เห็นปัญหาในสังคม มโนราห์จึงมีบทบาทในการถ่ายทอดประวัติศาสตร์สังคม ในจังหวัดกระบี่การจัดแสดงมโนราห์จะจัดให้มีในงานเทศกาล งานแก้บน รำโรงครู (ไหว้ครู) เป็นต้น มโนราห์ที่มีชื่อเสียงของจังหวัดกระบี่ คือ นางแหม เครือวัลย์ ศิลปินผู้ประพันธ์ขับกลอนและร่ำมโนราห์ สอนเยาวชนร่ำมโนราห์อนุรักษ์วัฒนธรรมพื้นบ้าน

ในพื้นที่อำเภอเหนือคลอง โดยมีการถ่ายทอดความรู้ให้เยาวชนที่สนใจเพื่อเป็นการสืบทอดประเพณีวัฒนธรรมของชาวใต้

รองเง็งและเพลงตันหยง ได้รับอิทธิพลจากมลายู ซึ่งดัดแปลงมาจากโปรตุเกสอีกทอดหนึ่งเดิมเพลงรองเง็งนิยมแสดงในบ้านขุนนาง ภายหลังชาวบ้านนำมาเล่นและพัฒนาดัดแปลงมาเป็นเนื้อร้องภาษาไทย เรียกว่า “เพลงตันหยง”



ประเพณีลอยเรือชาวเล

ประเพณีลอยเรือเป็นประเพณีที่สืบทอดมาจากบรรพบุรุษดั้งเดิมของชาวอุรักลาไวย์ที่อยู่อาศัยอยู่ในจังหวัดกระบี่และจังหวัดใกล้เคียง เมื่อถึงเวลาที่กำหนดสมาชิกในชุมชนและญาติพี่น้องที่แยกย้ายถิ่นไปทำมาหากินในแถบทะเล และหมู่เกาะต่าง ๆ ในทะเลอันดามันจะพากันเดินทางกลับมายังถิ่นฐานเพื่อประกอบพิธีนี้จัดตรงกับวันเพ็ญเดือน ๖ และวันเพ็ญเดือน ๑๑ ของทุกปี ในจังหวัดกระบี่ประเพณีจัดขึ้นทุกปี

ที่ชุมชนชาวเลอุรักลาโว้ย ตำบลศาลาด่าน อำเภอเกาะลันตา เป็นประเพณีที่สืบทอดกันมาตั้งแต่ครั้งบรรพบุรุษอันเกี่ยวเนื่องกับตำนานความเชื่อความเป็นมาและวิถีชีวิตทุกอย่างของชาวเลอุรักลาโว้ย เพื่อการสะเดาะเคราะห์ส่งวิญญาณกลับสู่บ้านเมืองเดิม โดยใช้เรือปาจ๊ากลอยทะเลออกไป นับเป็นงานประเพณีเก่าแก่ของชาวเลที่หาดูได้ยาก โดยกลุ่มชาวเลในบริเวณเกาะลันตาและเกาะใกล้เคียงจะมาชุมนุมกันทำพิธีลอยเรือเพื่อสะเดาะเคราะห์ ณ ชายหาดใกล้ ๆ กับบ้านศาลาด่าน ในพิธีจะมีการร้องรำทำเพลง มีการร่ายรำรอบลำเรือด้วยจังหวะและทำนองเพลงรองเง็ง ผู้ที่ผ่านพิธีลอยเรือถือว่าเป็นผู้ที่ผ่านทุกข์โศกโรคภัยไปหมดแล้วชีวิตต่อไปข้างหน้าจะประสบแต่ความสุขและโชคดีในการทำมาหากิน



งานประเพณีสารทเดือนสิบ

ประเพณีสารทเดือนสิบ เป็นงานบุญประเพณีของคนภาคใต้ ได้รับอิทธิพลด้านความเชื่อจากศาสนาพราหมณ์โดยมีการผสมผสานกับความเชื่อทางพระพุทธศาสนาซึ่งเข้ามาในภายหลัง มีจุดมุ่งหมายเพื่อเป็นการอุทิศส่วนกุศลให้แก่ดวงวิญญาณของบรรพชนและญาติที่ล่วงลับที่ได้รับการปล่อยตัวมาจากนรกในทุกวันแรม ๑ ค่ำ เดือน ๑๐ เพื่อมายังโลกมนุษย์โดยมีจุดประสงค์ในการมาขอส่วนบุญจากลูกหลานญาติพี่น้อง ที่ได้เตรียมการอุทิศไว้ให้เป็นการแสดงความกตัญญูต่อบุคคลที่ต่อผู้ล่วงลับ หลังจากนั้นก็จะกลับไปยังนรกในวันแรม ๑๕ ค่ำ เดือน ๑๐ ช่วงระยะเวลาในการประกอบพิธีกรรมของประเพณีสารทเดือนสิบจะมีขึ้นในวันแรม ๑ ค่ำ ถึงแรม ๑๕ ค่ำ เดือนสิบของทุกปี ส่วนใหญ่แล้วจะตรงกับเดือนกันยายน สำหรับในจังหวัดกระบี่จัดให้มีประเพณีแห่จาดเดือนสิบเป็นประจำทุกปี โดยจะมีการ **"แห่หมรับ"** ที่ประดับประดาด้วยขนมลา ขนมพอง และขนมอื่น ๆ ตามความเชื่อแต่โบราณ เพื่อเซ่นไหว้บรรพบุรุษที่ล่วงลับไปแล้ว

เทศกาลลานตาลันตา

จัดขึ้นเพื่อเป็นการประชาสัมพันธ์ และส่งเสริมการท่องเที่ยวเกาะลันตาอนุรักษ์วัฒนธรรมท้องถิ่น ที่มีวัฒนธรรมประเพณีที่หลากหลายและมีความผสมผสานระหว่างชาวไทยเชื้อสายจีน ชาวไทยมุสลิม ชาวไทยพุทธ รวมทั้งชาวไทยใหม่ หรือที่เรียกกันว่าชาวเลอุรักลาโว้ย โดยจัดให้มีขึ้นในช่วงเดือนมีนาคมของทุกปี กิจกรรมในงานประกอบด้วย การแสดงทางวัฒนธรรมพื้นถิ่นของชาวเกาะลันตา ขบวนแห่ทางวัฒนธรรมย้อนยุคของชาวเกาะลันตา การแสดงดนตรีพื้นถิ่นและสากล การออกร้านของผู้ประกอบการโรงแรมที่พักและร้านอาหาร



เทศกาลถือศีลกินเจ

พิธีถือศีลกินเจเป็นพิธีที่มีการบำเพ็ญศีลสมาทานกินเจ บริโภคแต่อาหารผักและผลไม้ เป็นการละเว้นการทำบาป ไม่ฆ่าสัตว์ตัดชีวิต รักษาศีลทำจิตใจให้บริสุทธิ์งดการเที่ยวเตร่ ไม่ดื่มของมึนเมา ผู้ศรัทธาที่กินเจจะสวมเสื้อผ้าสีขาวและสวดมนต์ทำสมาธิภาวนาแผ่เมตตาจิตขอพรให้ตนเองและครอบครัว เป็นการสะเดาะเคราะห์ปัดเป่าความชั่วร้าย โรคภัยไข้เจ็บให้ออกไปจากตัวผู้ที่ถือศีล

และเกิดความสามัคคีในหมู่ผู้ที่ศรัทธาที่เข้าร่วมพิธีถือศีลกินเจ ต่างก็ยิ้มแย้มเป็นมิตรมีไมตรีต่อกัน มีการบริจาคทรัพย์สำหรับเป็นค่าอาหารและค่าใช้จ่ายในโรงครัว เพื่อให้มีอาหารเพียงพอ มีอาสาสมัครมาช่วยงานทำงานครัว เป็นจำนวนมาก ระยะเวลาการจัดงาน การถือศีลกินเจตรงกับวันขึ้น ๑ ค่ำ ถึง ๙ ค่ำ เดือน ๙ ของจีน (ตรงกับเดือน ๑๑ ของไทย ช่วงเดือนกันยายน - ตุลาคมทุกปี) ในจังหวัดกระบี่โรงเรียนเจ้าทุกโรงจะกำหนดการกินเจพร้อมกัน การประกอบพิธีกรรมจะใช้สถานที่บริเวณโรงเรียนของแต่ละแห่ง และมีการจัดกิจกรรมพิเศษ คือ การจัดขบวนแห่พระของทุกโรงเรียนในจังหวัดกระบี่ ประมาณ ๔๐ โรงเรียน ขบวนมาร่วมทำพิธีเสริมดวงเมืองกระบี่พร้อมกัน ณ ศาลหลักเมืองกระบี่

งานเมาลิดกลางจังหวัดกระบี่

งานเมาลิดกลางจังหวัดกระบี่ จัดโดยสำนักงานคณะกรรมการจัดงานเมาลิดกลางจังหวัดกระบี่ เป็นงานประเพณีทางศาสนาของชาวมุสลิมในจังหวัดกระบี่ มีวัตถุประสงค์เพื่อร่วมเฉลิมฉลองวันคล้ายวันประสูติของศาสดามูฮัมหมัด เชิดชูคำสอน และจริยวัตรอันดีงามของศาสดาแห่งศาสนาอิสลาม และเป็นการส่งเสริมความสัมพันธ์ระหว่างพี่น้องมุสลิม ระหว่างพี่น้องต่างศาสนิกให้เข้าใจถึงวิถีชีวิตความเป็นอยู่ของชาวมุสลิม กิจกรรมภายในงานประกอบด้วย พิธีเมาลิดดินนบี การบรรยายธรรมและบรรยายพิเศษ



จากบุคคลที่มีชื่อเสียง กิจกรรมเยาวชนโดยสมาคมโรงเรียนเอกชนสอนศาสนาอิสลามจังหวัดกระบี่ กิจกรรมเยาวชนภาคีพรดูอิน (สิ่งที่เยาวชนมุสลิมจำเป็นต้องรู้ต้องปฏิบัติ) การแสดงผลงานทางวิชาการ การทดสอบความสามารถของเยาวชน และการจำหน่ายผลิตภัณฑ์และอาหารฮาลาล จัดขึ้นเป็นประจำทุกปีในช่วงเดือนมกราคม - กุมภาพันธ์ของทุกปี ณ มัสยิดกลางประจำจังหวัดกระบี่

๑.๓ โครงสร้างพื้นฐานและระบบบริการสาธารณูปโภค

๑.๓.๑ ระบบไฟฟ้า

การใช้ไฟฟ้าของภาคประชาชนและภาคธุรกิจต่าง ๆ ในจังหวัดกระบี่ มีจำนวนผู้ใช้ไฟฟ้าทั้งหมด ๑๖๔,๙๓๘ ราย ซึ่งผู้ใช้ไฟฟ้าส่วนใหญ่จะเป็นภาคสถานธุรกิจและอุตสาหกรรม รองลงมา คือที่อยู่อาศัย สถานที่ราชการ และสาธารณะ และอื่น ๆ ตามลำดับ ปริมาณกระแสไฟฟ้าที่ใช้ในจังหวัด รวม ๓,๔๓๗,๗๒๖,๓๖๑.๕๖ กิโลวัตต์/ชั่วโมง สามารถให้บริการไฟฟ้าครอบคลุมทั้ง ๘ อำเภอ และสถานที่ท่องเที่ยวที่สำคัญของจังหวัด

จำนวนผู้ใช้ไฟฟ้า และการจำหน่ายกระแสไฟฟ้า จำแนกตามประเภทผู้ใช้ เป็นรายอำเภอ ปี ๒๕๖๔

อำเภอ/ กิ่งอำเภอ	จำนวนผู้ใช้ ไฟฟ้า (ราย)	การจำหน่ายกระแสไฟฟ้า (ล้านกิโลวัตต์ชั่วโมง)				
		รวม	ที่อยู่อาศัย	สถานธุรกิจและ อุตสาหกรรม	สถานที่ราชการและ สาธารณะ	อื่นๆ
เมืองกระบี่	๓๖,๕๒๖	๘๗๖,๓๖๒,๓๗๔.๔๘	๘๗,๘๑๖,๙๕๖.๗๖	๙๙,๙๖๔,๗๐๕.๓๓	๖๘๖,๘๘๗,๔๕๕.๑๙	๑,๖๙๓,๒๕๘.๒๐
บ้านเกาะพีพี	๑,๑๑๑	๗๐,๘๐๕,๐๐๐.๖๕	๗๗๓,๔๙๐.๒๕	๑๓,๙๗๘,๗๓๐.๖๑	๕๕,๔๗๙,๙๙๑.๑๒	๕๗๒,๗๘๘.๖๗
อ่าวนาง	๑๗,๔๖๗	๕๒๒,๒๒๒,๘๓๙.๕๗	๓๖,๑๙๔,๖๘๔.๔๐	๗๖,๔๐๓,๗๒๒.๕๙	๔๐๘,๓๔๕,๙๕๐.๕๓	๑,๒๗๘,๔๘๒.๑๕
อ่าวลึก	๑๖,๔๒๓	๒๙๗,๘๑๑,๓๘๐.๙๗	๓๔,๒๔๑,๐๕๗.๘๒	๓๑,๐๕๗,๖๕๑.๓๑	๒๓๑,๙๘๒,๘๗๗.๓๓	๕๒๙,๗๙๔.๕๑
ปลายพระยา	๑๓,๑๗๘	๑๘๓,๓๔๕,๒๕๑.๐๘	๒๕,๘๗๖,๖๓๘.๒๕	๑๕,๑๔๐,๐๗๕.๙๓	๑๔๑,๙๕๘,๘๙๙.๙๐	๓๖๙,๗๘๗.๐๐
คลองท่อม	๒๓,๐๔๔	๔๒๘,๑๓๕,๖๔๗.๓๐	๔๑,๙๗๗,๒๙๑.๕๔	๕๖,๒๙๔,๙๕๐.๑๕	๓๒๙,๓๙๗,๑๘๗.๙๑	๔๖๖,๒๑๗.๗๐
ลำทับ	๑๑,๙๖๕	๒๑๕,๘๕๕,๙๓๒.๕๘	๒๓,๕๘๘,๒๒๑.๕๐	๒๔,๘๔๖,๐๒๑.๖๖	๑๖๗,๑๗๒,๒๗๐.๔๒	๒๘๙,๔๑๙.๐๐
เกาะลันตา	๘,๑๖๒	๑๗๐,๐๔๙,๓๔๙.๔๗	๑๔,๔๖๑,๒๘๘.๑๔	๒๒,๑๕๑,๖๒๗.๔๐	๑๓๒,๘๓๖,๘๐๙.๕๓	๕๙๗,๖๒๕.๕๐
เหนือคลอง	๑๙,๘๐๘	๔๐๑,๔๖๘,๒๗๑.๘๕	๔๒,๕๕๗,๕๘๕.๘๓	๔๖,๑๐๕,๗๔๕.๖๒	๓๑๑,๕๐๕,๘๘๒.๘๐	๑,๒๘๙,๐๔๗.๖๐
เขาพนม	๑๗,๒๕๔	๒๗๑,๖๓๐,๓๑๓.๖๑	๓๖,๖๓๓,๖๗๗.๔๔	๒๒,๙๘๙,๘๒๒.๐๖	๒๑๑,๕๐๐,๑๓๘.๔๘	๕๐๕,๖๗๕.๖๓
รวมยอด	๑๖๔,๙๓๘	๓,๔๓๗,๗๒๖,๓๖๑.๕๖	๓๔๔,๑๒๐,๘๙๑.๙๓	๔๐๘,๙๓๓,๐๕๒.๖๖	๒,๖๗๗,๐๘๐,๔๒๒.๐๑	๗,๕๙๑,๙๙๔.๙๖

ที่มา : การไฟฟ้าส่วนภูมิภาคจังหวัดกระบี่

๑.๔.๒ ระบบน้ำประปา

จำนวนผู้ใช้น้ำประปาของการประปาส่วนภูมิภาคในพื้นที่จังหวัดกระบี่ จำนวน ๔๒,๕๓๕ ครัวเรือน ครอบคลุมพื้นที่ ๗ อำเภอ ยกเว้นอำเภอเกาะลันตา ส่วนการให้บริการในพื้นที่ที่อยู่นอกเขตบริการของการประปาจะเป็นเขตบริการขององค์กรบริหารส่วนท้องถิ่นในพื้นที่

จำนวนผู้ใช้น้ำประปา และสัดส่วนการใช้น้ำประปา (หัวเดือนตุลาคม ๒๕๖๔ - กรกฎาคม ๒๕๖๕)

อำเภอ	ผู้ใช้น้ำประปาของ กปภ.		ปริมาณการใช้น้ำประปา		หมายเหตุ
	ครัวเรือน	ร้อยละ	ปริมาณการใช้น้ำ (ลบ.ม.)	ร้อยละ	
๑. เมืองกระบี่	๒๗,๑๐๔	๖๓.๗๒	๖,๐๗๔,๘๐๕.๔๙	๘๓.๑๒	
๒. เขาพนม	๑,๔๓๗	๓.๓๘	๒๘๕,๙๓๓.๕๓	๓.๙๑	
๓. เกาะลันตา	-	-	-	-	ไม่มีพื้นที่บริการ
๔. คลองท่อม	๓,๗๒๒	๘.๗๕	๗๓,๗๑๕.๐๐	๑.๐๑	
๕. อ่าวลึก	๒,๗๒๗	๖.๔๑	๔๘,๙๗๘.๐๐	๐.๖๗	
๖. ปลายพระยา	๒,๐๙๔	๔.๙๒	๓๕,๔๑๕.๐๐	๐.๔๘	
๗. ลำทับ	๑,๖๐๖	๓.๗๘	๓๐,๓๘๓.๐๐	๐.๔๒	
๘. เหนือคลอง	๓,๘๔๕	๙.๐๔	๗๕๙,๖๐๕.๓๐	๑๐.๓๙	
รวม	๔๒,๕๓๕	๑๐๐.๐๐	๗,๓๐๘,๘๔๕.๓๒	๑๐๐.๐๐	

ที่มา : การประปาส่วนภูมิภาค

๑.๓.๓ การคมนาคม

จังหวัดกระบี่มีเส้นทางคมนาคม ๓ ทาง ได้แก่ ทางบก ทางน้ำ ทางอากาศ โดยมีเส้นทางดังนี้

(๑) การคมนาคมทางบก (ถนน/เส้นทาง)

- การเดินทางจากกรุงเทพมหานครฯ ใช้เส้นทางหลวงแผ่นดิน หมายเลข ๔ ผ่านจังหวัดเพชรบุรี - ประจวบคีรีขันธ์ - ชุมพร - ระนอง - พังงา - กระบี่ รวมระยะทางประมาณ ๙๔๖ กิโลเมตร หรือใช้เส้นทางหลวงแผ่นดิน หมายเลข ๔ ถึงจังหวัดชุมพรต่อด้วยทางหลวงหมายเลขแผ่นดินหมายเลข ๔๑ ผ่านอำเภอหลังสวน จังหวัดชุมพร เข้าอำเภอไชยา อำเภอเวียงสระ จังหวัดสุราษฎร์ธานี จากนั้นใช้เส้นทางหลวงหมายเลข ๔๐๓๕ ผ่านอำเภออ่าวลึก และใช้ทางหลวงหมายเลข ๔ อีกครั้งเข้าสู่จังหวัดกระบี่ รวมระยะทาง ๘๑๔ กิโลเมตร ถ้าเดินทางจากภูเก็ต ใช้ทางหลวง

แผ่นดินหมายเลข ๔๐๒ ต่อด้วยทางหลวงแผ่นดิน หมายเลข ๔ ผ่านตำบลโคกกลอย อำเภอตะกั่วทุ่ง อำเภอทับปุด จังหวัดพังงา เข้าอำเภออ่าวลึก จังหวัดกระบี่ รวมระยะทางประมาณ ๑๘๕ กิโลเมตร

-เส้นทางในความควบคุมของแขวงทางหลวงกระบี่สายเดิม แบ่งออกเป็น ๖ หมวดการทาง ๒๐ สายทาง ๒๖ ตอนควบคุม มีระยะทางในความควบคุม ๕๓๙.๘๖๖ กิโลเมตร

เส้นทางในความควบคุมของแขวงทางหลวงกระบี่

หมวดการทาง	หมายเลข ตอนควบคุม	ตอน	ระยะทาง กม.
สายอ่าวลึก กม.๙๓๕-๒๖๘	๐๐๐๔๓๑๐๐	เขาคราม-ตลาดเก่า	๒๔.๖๐๐
	๔๐๓๓๐๑๐๐	แยกทางหลวงหมายเลข ๔ -บรรจบทางหลวงหมายเลข ๔๐๓๔ (ในสระ)	๕.๓๑๐
	๔๐๓๔๐๑๐๐	ต่อทางของเทศบาลเมืองกระบี่ควบคุม-เขาทอง	๒๑.๘๑๕
	๔๒๐๑๐๑๐๐	ช่องฟลี-อ่าวพระนาง	๓.๔๖๕
สายกระบี่ กม.๙๓๓+๒๐๗	๐๐๐๔๓๒๐๐	ตลาดเก่า-ทางแยกเข้าลำทับ	๓๖.๒๓๘
	๔๐๔๑๐๑๐๐	แยกทางหลวงชนบทที่ ๔(บางฝั่ง)-โคกยาง	๔.๓๙๓
	๔๒๐๒๐๑๐๐	แยกทางหลวงชนบทที่ ๔๐๓๔ (ช่องฟลี) -หาดนพรัตน์ธารา	๕.๔๖๒
	๔๒๐๓๐๑๐๐	สุสานหอย ๗๕ ล้านปี-ต่อทางองค์การบริหารส่วนตำบลอ่าวนาง	๔.๕๙๐
สายเขาพนม กม.๒๑+๓๒๐	๔๐๓๘๐๑๐๐	แยกทางหลวงหมายเลข ๔ (คลองท่อม)-ลำทับ	๒๗.๐๐๐
	๔๐๓๘๐๒๐๐	ลำทับ-ทุ่งใหญ่	๒๖.๕๔๖
	๔๑๕๑๐๓๐๐	กม.๒๘+๐๐๐(ต่อเขตแขวงฯนครศรีธรรมราชที่๒ ทุ่งสง)-บรรจบทางหลวงหมายเลข ๔๐๓๘(ลำทับ)	๒๘.๐๐๐
สายคลองท่อมที่๑ กม.๙๙๙+๒๒๗	๐๐๐๔๓๓๐๐	แยกทางเข้าบ้านลำทับ-บ้านควนกุ่ม	๓๒.๑๗๐
	๐๐๐๔๓๔๐๑	ควนกุ่ม-นาวง	๑๙.๓๙๐
	๔๒๐๖๐๑๐๐	แยกทางหลวงหมายเลข ๔ (ห้วยน้ำขาว)-เกาะกลาง	๒๗.๐๙๔
	๔๒๒๕๐๓๐๐	แยกทางหลวงหมายเลข ๔๒๒๕(หนองชุมแสง)-บรรจบทางหลวงหมายเลข ๔ (ควนกุ่ม)	๑๙.๒๐๔
สายปลาย พระยา กม.๑๒+๕๒๒	๔๐๓๗๐๑๐๐	แยกทางหลวงหมายเลข ๔ (เหนือคลอง) - กม.๓๓+๔๕๐ (ต่อเขต สน.บพ. สุราษฎร์ธานีที่ ๓)	๓๓.๔๕๐
	๔๑๕๖๐๑๐๐	เขาพนม-ทุ่งใหญ่	๔๐.๔๗๕
	๔๒๕๒๐๑๐๐	แยกทางหลวงหมายเลข ๔๑๕๖ (ทุ่งใหญ่)-ควนปริง	๘.๕๐๐
สายคลองท่อมที่๒ (ทรายขาว) กม.๑๐๒๗+๗๗๐	๔๐๔๖๐๒๐๐	ต่อเขตเทศบาลตำบลลิเกาคควบคุม(บ่อหิน)-บรรจบทางหลวงหมายเลข ๔ (ควนกุ่ม)	๑๘.๔๙๕
	๔๒๒๕๐๑๐๐	แยกทางหลวงหมายเลข ๔๑๕๑ (สวนปาล์ม) -บรรจบทางหลวงหมายเลข ๔๒๓๖ (เคี่ยมงาม)	๑๖.๑๑๘
	๔๒๒๕๐๒๐๑	แยกทางหลวงหมายเลข ๔๒๓๖ (เคี่ยมงาม) - บรรจบทางหลวงหมายเลข ๔ (คลองซี้)	๒๙.๕๖๘
	๔๒๓๖๐๑๐๐	แยกทางหลวงหมายเลข ๔ (ถนนแพรก) - บรรจบทางหลวงหมายเลข ๔๑๕๑ (บ.ลำนาว)	๓๗.๗๒๘
	๔๒๕๘๐๑๐๐	แยกทางหลวงหมายเลข ๔ (ห้วยเจ) - บรรจบทางหลวงหมายเลข ๔๒๓๖ (บ้านเขา)	๒๑.๐๐๐
๔๒๗๖๐๑๐๐	แยกทางหลวงหมายเลข ๔ (ท่าประดู่) - บรรจบทางหลวงหมายเลข ๔๒๒๕ (สวนหมาก)	๒๖.๙๘๙	

ที่มา : แขวงทางหลวงกระบี่

-เส้นทางในความควบคุมของแขวงทางหลวงกระบี่สายใหม่ แบ่งออกเป็น ๕ หมวดการทาง
๒๕ ตอนควบคุม มีระยะทางในความควบคุม ๕๓๙.๖๘๕ กิโลเมตร

ตารางเส้นทางในความควบคุมของแขวงทางหลวงกระบี่ (๕ หมวดทางหลวงใหม่)

หมวดการทาง	หมายเลขตอน ควบคุม	ตอน	ระยะทาง กม.
(๑) หมวดทางหลวงอำวานาง ทางหลวงหมายเลข ๔๐๓๔ กม. ๑๐+๗๑๕ RT.	๐๐๐๔๑๑๐๑ ๔๐๓๓๐๑๐๐ ๔๐๓๔๐๑๐๐ ๔๒๐๑๐๑๐๐ ๔๒๐๒๐๑๐๐ ๔๒๐๓๐๑๐๐ ๔๒๐๔๐๑๐๐	เขาคราม-กระบี่น้อย ในช่อง-โนไร่ ปากน้ำกระบี่-เขาทอง ช่องพลี-อ่าวพระนาง ช่องพลี-หาดนพรัตน์ธารา อ่าวน้ำเมา-หาดนพรัตน์ธารา ไสไทย-สุสานหมอย ๗๕ ล้านปี	๒๘.๓๙๕ ๕.๓๑๐ ๒๑.๘๑๕ ๓.๔๖๕ ๕.๔๖๒ ๔.๕๕๐ ๘.๑๘๐
(๒) หมวดทางหลวงกระบี่ ทางหลวงหมายเลข ๔ กม. ๙๗๕+๕๘๕ RT.	๐๐๐๔๑๑๐๒ ๔๐๔๑๐๑๐๐ ๔๒๐๖๐๑๐๐	กระบี่น้อย-คลองพน บางฝั่ง-โคกยาง ห้วยน้ำขาว-เกาะกลาง	๔๗.๙๔๓ ๔.๓๙๓ ๒๗.๐๙๔
(๓) หมวดทางหลวงคลองท่อม ทางหลวงหมายเลข ๔ กม. ๑๐๐๕+๓๒๗ RT.	๔๐๓๘๐๑๐๑ ๔๑๕๑๐๑๐๐ ๔๒๒๕๐๑๐๐	คลองท่อม-ทุ่งใหญ่ บางขัน-ลำทับ สวนปาล์ม-คลองขี้	๒๕.๙๓๐ ๒๘.๐๐๐ ๔๕.๖๘๖
	๔๒๓๖๐๑๐๐	ถนนแพรก-ลำนาว	๓๗.๗๒๘
(๔) หมวดทางหลวงทรายขาว ทางหลวงหมายเลข ๔ กม. ๑๐๓๓+๘๙๐ LT.	๐๐๐๔๑๑๐๓ ๔๐๔๖๐๒๐๐ ๔๒๕๘๐๒๐๐ ๔๒๗๖๐๑๐๐ ๔๒๗๘๐๑๐๐ ๔๓๔๕๐๑๐๐ ๔๓๔๘๐๑๐๐	คลองพน-นาง สีเกา-ควนกุน บ้านชา-ควนขัน ท่าประดู่-สวนหมาก ทอนแจ้-อ่าวตง ควนกุน-หนองชุมแสง ห้วยเจ-ควนอารีย์	๓๕.๘๘๐ ๑๘.๔๙๔ ๑๐.๕๐๐ ๒๖.๙๘๙ ๑๔.๐๘๖ ๑๙.๒๐๔ ๑๐.๕๐๐
(๕) หมวดทางหลวงเขาพนม ทางหลวงหมายเลข ๔๐๓๗ กม. ๒๑+๓๒๐ LT.	๔๐๓๗๐๑๐๐ ๔๐๓๘๐๑๐๒ ๔๑๕๖๐๑๐๐ ๔๒๕๒๐๑๐๐	เหนือคลอง-สองแพรก คลองท่อม-ลำทับ เขาพนม-ทุ่งใหญ่ ทุ่งใหญ่-ควนปริง	๓๓.๔๕๐ ๒๗.๖๑๖ ๔๐.๔๗๕ ๘.๕๐๐

ที่มา : แขวงทางหลวงกระบี่

เส้นทางในการควบคุมของแขวงทางหลวงชนบทกระบี่

มี ๓๘ เส้นทาง รวมระยะทาง ๔๘๗.๒๑๗ กิโลเมตร

ลำดับ ที่	รหัส โครงการ	ชื่อสายทาง	อำเภอ	ระยะทาง ตลอดสาย
๑	กบ.๑๐๐๒	แยกทางหลวงหมายเลข ๔ - บ้านบางทราย	อ่าวลึก	๑๗.๘๖๗
๒	กบ.๑๐๐๓	แยกทางหลวงหมายเลข ๔ - บ้านในสระ	เมือง	๙.๘๐๐
๓	กบ.๔๐๐๔	แยกทางหลวงหมายเลข ๔๑๕๖ - บ้านเหนือคลอง	เขาพนม, เหนือคลอง	๒๗.๔๘๙
๔	กบ.๑๐๐๖	แยกทางหลวงหมายเลข ๔ - บ้านควนโอ	อ่าวลึก	๕.๕๙๗
๕	กบ.๔๐๐๘	แยกทางหลวงหมายเลข ๔๐๓๗ - บ้านห้วยมัด	เหนือคลอง	๗.๐๗๕
๖	กบ.๔๐๑๐	แยกทางหลวงหมายเลข ๔๑๙๗ - บ้านควนเขียว	ปลายพระยา	๑๘.๐๐๐
๗	กบ.๔๐๑๓	แยกทางหลวงหมายเลข ๔๑๕๖ - บ้านบางใหญ่	เขาพนม, พระแสง	๒๓.๐๐๐

ลำดับ ที่	รหัส โครงการ	ชื่อสายทาง	อำเภอ	ระยะทาง ตลอดสาย
๘	กบ.๒๐๑๔	แยกทางหลวงหมายเลข ๔๔ - บ้านเขาแก้ว	ปลายพระยา, อ่าวลึก	๑๒.๘๓๐
๙	กบ.๑๐๑๕	แยกทางหลวงหมายเลข ๔ - บ้านตัวอย่าง	อ่าวลึก, ปลายพระยา	๑๓.๘๑๙
๑๐	กบ.๖๐๑๗	บ้านกระบี่ใหญ่ - บ้านโพธิ์เรียง	เมือง	๑๐.๕๓๖
๑๑	กบ.๑๐๒๐	แยกทางหลวงหมายเลข ๔ - บ้านกอตง	อ่าวลึก, เขาพนม	๓๖.๓๐๑
๑๒	กบ.๔๐๒๔	แยกทางหลวงหมายเลข ๔๐๓๔ - บ้านทับแขก	เมือง	๑๔.๕๐๐
๑๓	กบ.๑๐๒๕	แยกทางหลวงหมายเลข ๔ - บ้านเขาพนม	เมือง, เขาพนม	๒๔.๒๓๐
๑๔	กบ.๒๐๒๖	แยกทางหลวงหมายเลข ๔๔ - บ้านบกแก้วห้อง	ปลายพระยา, อ่าวลึก	๕.๑๐๐
๑๕	กบ.๑๐๓๑	แยกทางหลวงหมายเลข ๔ - บ้านโนนหนิง	อ่าวลึก, เมือง	๗.๗๘๕
๑๖	กบ.๒๐๓๒	แยกทางหลวงหมายเลข ๔๔ - บ้านปากหยา	ปลายพระยา	๖.๒๐๐
๑๗	กบ.๕๐๓๙	แยกทางหลวงชนบท กบ ๔๐๑๐ - บ้านถ้ำผึ้ง	ปลายพระยา	๗.๕๙๐
๑๘	กบ.๔๐๐๑	แยกทางหลวงหมายเลข ๔๐๓๘ - บ้านมะม่วงเอน	ลำทับ, เขาพนม	๒๕.๑๓๗
๑๙	กบ.๕๐๐๕	แยกทางหลวงชนบท กบ.๑๐๐๗ - บ้านทุ่งปรือ	เหนือคลอง, เขาพนม	๑๕.๗๐๐
๒๐	กบ.๑๐๐๗	แยกทางหลวงหมายเลข ๔ - บ้านเพขลา	เหนือคลอง, คลองท่อม	๓๐.๑๘๗
๒๑	กบ.๑๐๐๙	แยกทางหลวงหมายเลข ๔ - บ้านทับไทร	คลองท่อม	๑๔.๔๖๙
๒๒	กบ.๔๐๑๘	แยกทางหลวงหมายเลข ๔๐๓๘ - บ้านลำทับ	ลำทับ	๑๐.๓๐๐
๒๓	กบ.๕๐๑๙	แยกทางหลวงชนบท กบ.๖๐๒๒ - บ้านโละใหญ่	เกาะลันตา	๙.๐๕๐
๒๔	กบ.๔๐๒๑	แยกทางหลวงหมายเลข ๔๐๓๘ - บ้านทับไทร	คลองท่อม	๑๙.๐๐๐
๒๕	กบ.๖๐๒๒	บ้านคลองหมาก - บ้านหลังสอด	เกาะลันตา	๗.๙๐๐
๒๖	กบ.๔๐๒๓	แยกทางหลวงหมายเลข ๔๒๐๖ - บ้านคลองย่านัด	เกาะลันตา	๙.๐๓๑
๒๗	กบ.๔๐๒๗	แยกทางหลวงหมายเลข ๔๑๕๖ - บ้านโคกคา	เขาพนม	๘.๒๐๐
๒๘	กบ.๔๐๒๘	แยกทางหลวงหมายเลข ๔๐๓๘ - บ้านพุดเตย	คลองท่อม	๑๓.๖๐๐
๒๙	กบ.๑๐๓๓	แยกทางหลวงหมายเลข ๔ - บ้านทุ่งครก	คลองท่อม	๖.๐๐๐
๓๐	กบ.๕๐๓๕	แยกทางหลวงชนบท กบ.๕๐๑๙ - บ้านทุ่ง	เกาะลันตา	๑๒.๖๐๐
๓๑	กบ.๕๐๓๖	แยกทางหลวงชนบท กบ.๖๐๒๒ - ท่าเทียบแพหลังสอด	เกาะลันตา	๒.๙๒๕
๓๒	กบ.๔๐๓๘	แยกทางหลวงหมายเลข ๔๑๕๑ - บ้านป่าใหม่	ลำทับ	๑๐.๑๔๗
๓๓	กบ.๔๐๔๐	แยกทางหลวงชนบท กบ. ๔๐๓๘ - บ้านหินลูกช้าง	เขาพนม	๑๔.๔๕๒
๓๔	กบ.๔๐๔๑	แยกทางหลวงหมายเลข ๔๑๕๖ - วัดโพธิ์แก้วประสิทธิ์	เขาพนม	๘.๒๐๐
๓๕	กบ.๑๐๔๗	แยกทางหลวงหมายเลข ๔ - บ้านชลประทาน	เหนือคลอง	๖.๕๐๐
๓๖	กบ.๑๐๔๘	แยกทางหลวงหมายเลข ๔ - บ้านบางใหญ่	เหนือคลอง, คลองท่อม	๘.๕๐๐
๓๗	กบ.๑๐๕๐	แยกทางหลวงหมายเลข ๔ - บ้านคลองขนาน	เหนือคลอง	๖.๐๐๐
๓๘	กบ.๔๐๕๑	แยกทางหลวงหมายเลข ๔๑๕๖ - บ้านบางกำปัด	เขาพนม	๓.๖๐๐
รวม				๔๘๙.๒๑๗

ที่มา : แขวงทางหลวงชนบทกระบี่

(๒) การคมนาคมทางน้ำ จังหวัดกระบี่มีท่าเรือ ๓ ประเภท คือ ท่าเทียบเรือโดยสารเพื่อการท่องเที่ยว ท่าเทียบเรือพาณิชย์ และท่าเทียบเรือประมง มีจำนวนดังนี้

ประเภทท่าเทียบเรือ	จำนวน (ท่า)
โดยสารสาธารณะเพื่อการท่องเที่ยว	๒๔
พาณิชย์	๓
ประมง	๓๒

ที่มา : สำนักงานเจ้าท่าภูมิภาคกระบี่

(๓) การคมนาคมทางอากาศ

จังหวัดกระบี่มีสนามบินนานาชาติ ๑ แห่งคือท่าอากาศยานนานาชาติจังหวัดกระบี่ สังกัดกรมการบินพลเรือน ตั้งอยู่ในเขตอำเภอเหนือคลอง ห่างจากตัวเมืองไปทางทิศตะวันออกเป็นระยะทางประมาณ ๑๓ กิโลเมตร ท่าอากาศยานกระบี่มีบทบาทสำคัญที่สามารถรองรับกิจการการขนส่งทางอากาศของจังหวัดกระบี่ มีความสะดวกสบาย และเป็นการส่งเสริมและการพัฒนาการท่องเที่ยวของจังหวัดกระบี่

ปัจจุบัน ท่าอากาศยานนานาชาติจังหวัดกระบี่สามารถให้บริการรองรับผู้โดยสารได้ประมาณ ๓๖,๐๐๐ คนต่อวัน มีสายการบินภายในประเทศให้บริการจำนวน ๖ สายการบิน สายการบินต่างประเทศ จำนวน ๓ สายการบิน มีเที่ยวบินภายในประเทศให้บริการจำนวน ๒๔ เที่ยวบินต่อวัน โดยมีปริมาณเที่ยวบิน ในปี ๒๕๖๕ มีปริมาณเที่ยวบิน ๕,๖๘๑ เที่ยวบิน เพิ่มขึ้นจาก ๑,๖๘๔ เที่ยวบิน ในปี ๒๕๖๔

ปริมาณเที่ยวบิน ณ ท่าอากาศยานนานาชาติจังหวัดกระบี่

ปี	๒๕๖๑	๒๕๖๒	๒๕๖๓	๒๕๖๔	๒๕๖๕
ปริมาณเที่ยวบิน	๑๗,๕๕๒	๑๖,๕๔๕	๘,๓๙๓	๓,๙๙๗	๕,๖๘๑

ที่มา : ท่าอากาศยานนานาชาติจังหวัดกระบี่

ท่าอากาศยานนานาชาติจังหวัดกระบี่ มีปริมาณผู้โดยสารในปี ๒๕๖๕ จำนวน ๘๐๐,๑๖๑ คน เพิ่มขึ้นจาก ๔๐๗,๐๗๕ คน คิดเป็นร้อยละ ๙๕.๕๖ โดยท่าอากาศยานนานาชาติจังหวัดกระบี่ได้มีการขยายอาคารที่พักผู้โดยสารให้รองรับได้มากขึ้นจาก ๑,๕๐๐ คน/ชั่วโมง เป็น ๓,๐๐๐ คน/ชั่วโมง

ในปี พ.ศ. ๒๕๖๕ เพื่อรองรับปริมาณผู้โดยสารประมาณ ๘ ล้านคน โดยมีสายการบินทั้งในและต่างประเทศพร้อมให้บริการ คือ เที่ยวบินประจำ (ภายในประเทศ) จำนวน ๕ สายการบิน เที่ยวบินประจำ (ต่างประเทศ) จำนวน ๓ สายการบิน และเที่ยวบินเช่าเหมาลำ จำนวน ๑ สายการบิน

ปริมาณผู้โดยสาร ณ ท่าอากาศยานนานาชาติจังหวัดกระบี่

ปี	๒๕๖๑	๒๕๖๒	๒๕๖๓	๒๕๖๔	๒๕๖๕
ปริมาณผู้โดยสารสนามบิน (คน)	๔,๑๙๘,๙๐๘	๓,๖๖๒,๑๑๙	๑,๓๑๙,๙๕๒	๔๐๗,๐๗๕	๘๐๐,๑๖๑
อัตราการเปลี่ยนแปลง (ร้อยละ)	-๑.๖๘	-๑๔.๓๓	-๖๔.๑๗	-๖๙.๑๖	๙๕.๕๖

ที่มา : ท่าอากาศยานนานาชาติจังหวัดกระบี่ (ข้อมูล ณ เดือน สิงหาคม ๒๕๖๕)

จำนวนสายการบิน ณ ท่าอากาศยานกระบี่

ลำดับที่	ประเภท	ชื่อสายการบิน
๑	เที่ยวบินเช่าเหมาลำ	Thai Lion Air (ไทย โลอัน แอร์)
๑	เที่ยวบินประจำ (ต่างประเทศ)	Air Asia (แอร์ เอเชีย)
๒		Thai Air Asia (ไทย แอร์ เอเชีย)
๓		Scoot Airlines (สคูต แอร์ไลน์)
๑	เที่ยวบินประจำ (ภายในประเทศ)	Thai Smile Airways (ไทย สมายล์ แอร์เวย์)
๒		Thai Air Asia (ไทย แอร์ เอเชีย)
๓		Bangkok Airways (บางกอก แอร์เวย์ส)
๔		Thai Lion Air (ไทย โลอัน แอร์)
๕		Thai Vietjet Air (ไทย เวียดเจ็ท แอร์)

ที่มา : ท่าอากาศยานนานาชาติจังหวัดกระบี่ (ข้อมูล ณ เดือน สิงหาคม ๒๕๖๕)

(๔) การให้บริการโทรศัพท์

จำนวนชุมสายโทรศัพท์ในจังหวัดกระบี่ทั้งหมด ๙๔ ชุมสาย และมีหมายเลขโทรศัพท์ทั้งหมด ๖,๘๘๖ เลขหมาย

อำเภอ	จำนวนชุมสาย	จำนวนหมายเลขโทรศัพท์
เมืองกระบี่	๒๑	๔,๔๒๐
เขาพนม	๑๔	๓๔๑
เกาะลันตา	๙	๕๕๖
คลองท่อม	๑๔	๒๘๔
อ่าวลึก	๑๒	๓๕๓
ปลายพระยา	๗	๑๒๑
ลำทับ	๖	๘๘
เหนือคลอง	๑๑	๗๓๓
รวม	๙๔	๖,๘๘๖

ที่มา : บริษัท โทรคมนาคมแห่งชาติ จำกัด (มหาชน) (ทีโอที) จังหวัดกระบี่

๑.๓.๔ แหล่งน้ำและสถานที่กักเก็บน้ำ

แหล่งน้ำในพื้นที่จังหวัดกระบี่ส่วนใหญ่จะเป็น สระน้ำ อ่างเก็บน้ำฝาย แหล่งน้ำในไร่นานอกเขตชลประทาน คลอง หนอง อ่างเก็บน้ำขนาดเล็ก บ่อ/บึง/ห้วย ทำนบดิน อ่างเก็บน้ำขนาดกลาง แก้มลิงรวมทั้งหมดเป็น ๓๐๓ แห่ง ซึ่งพบว่าอำเภอที่มีแหล่งน้ำเพื่อใช้อุปโภค บริโภค และเพื่อการเกษตรน้อยที่สุด คือ เหนือคลอง เกาะลันตา และอ่าวลึก ตามลำดับ

จำนวนแหล่งกักเก็บน้ำ จำแนกตามประเภทแหล่งน้ำ เป็นรายอำเภอ ปี พ.ศ.๒๕๖๓

อำเภอ	คลอง	ฝาย	สระน้ำ	หนอง	อ่างเก็บน้ำขนาดกลาง	อ่างเก็บน้ำขนาดเล็ก	บ่อ/บึง/ห้วย	อาคารอัดน้ำ	แก้มลิง	ทำนบ	แหล่งน้ำในไร่นานอกเขตชลประทาน	อื่นๆ	รวม
เมืองกระบี่	๕	๑๐	๕	๗	๑	๓	-	๓	-	-	๓	-	๓๗
เขาพนม	๕	๑๐	๑๑	๗	๑	-	๑	๓	-	-	๔	-	๔๒
เกาะลันตา	๑	๓	๗	๑	-	๑	๑	๙	-	๑	-	๑	๒๕
คลองท่อม	๑๐	๙	๑๒	-	๑	๓	๓	๑๓	๑	๓	๑	๒	๕๘
อ่าวลึก	๔	๕	๗	๗	-	๒	-	๕	-	-	๒	-	๓๒
ปลายพระยา	๑	๕	๓	๒	๒	-	-	๖	๓	๒	๑๖	๑	๔๑
ลำทับ	๘	๕	๑๑	๓	-	๑	๑	๘	๑	-	๑๐	-	๔๘
เหนือคลอง	๑	๒	๑๐	๑	-	-	๑	๓	-	๑	-	๑	๒๐
รวม	๓๕	๔๙	๖๖	๒๘	๕	๑๐	๗	๕๐	๕	๗	๓๖	๕	๓๐๓

ที่มา : โครงการชลประทานกระบี่ / สถานีพัฒนาที่ดินกระบี่

๒. ด้านเศรษฐกิจ

๒.๑ ภาพรวมเศรษฐกิจ

(๑) ผลิตภัณฑ์มวลรวมจังหวัด (GPP)

- ผลิตภัณฑ์มวลรวมจังหวัดกระบี่ ปี พ.ศ. ๒๕๖๓

ผลิตภัณฑ์มวลรวมจังหวัดกระบี่ ปี พ.ศ. ๒๕๖๓ (Gross Provincial Product : GPP) ณ ราคาประจำปี มีมูลค่าเท่ากับ ๖๙,๒๐๘ ล้านบาท ลดลงจาก ๘๒,๗๑๒ ล้านบาท ในปี ๒๕๖๒ เท่ากับ ๑๓,๕๐๔ ล้านบาท

GROSS PROVINCIAL PRODUCT AT CURRENT MARKET PRICES (ผลิตภัณฑ์มวลรวมจังหวัด ณ ราคาประจำปี)

กระบี่

Millions of Baht (ล้านบาท)

สาขาการผลิต	๒๐๑๖	๒๐๑๗	๒๐๑๘	๒๐๑๙	๒๐๒๐
ภาคเกษตร	๒๒,๔๙๒	๒๒,๗๘๑	๑๙,๔๘๓	๑๘,๘๒๗	๒๒,๖๐๑
เกษตรกรรม การป่าไม้ และการประมง	๒๒,๔๙๒	๒๒,๗๘๑	๑๙,๔๘๓	๑๘,๘๒๗	๒๒,๖๐๑
ภาคนอกเกษตร	๕๙,๔๓๙	๖๓,๘๖๖	๖๔,๒๗๔	๖๓,๘๘๕	๔๖,๖๐๘
ภาคอุตสาหกรรม	๕,๕๕๐	๕,๙๖๙	๕,๔๔๘	๕,๓๔๐	๕,๑๙๐
การทำเหมืองแร่และเหมืองหิน	๖๓๐	๔๕๒	๕๓๓	๓๔๘	๒๗๙
การผลิต	๓,๖๔๙	๔,๒๒๗	๓,๖๙๘	๓,๖๗๙	๓,๖๘๖
ไฟฟ้า ก๊าซ ไอน้ำ และระบบปรับอากาศ	๑,๑๐๖	๑,๑๒๖	๑,๐๔๗	๑,๑๑๓	๑,๐๓๓
การจัดหาน้ำ การจัดการ และการบำบัดน้ำเสีย ของเสียและสิ่ง ปฏิกูล	๑๖๕	๑๖๕	๑๗๐	๒๐๐	๑๙๒
ภาคบริการ	๕๓,๘๘๙	๕๗,๘๙๗	๕๘,๘๒๖	๕๘,๕๔๔	๔๑,๔๑๘
การก่อสร้าง	๒,๘๓๕	๒,๒๑๒	๒,๖๖๕	๒,๕๗๑	๒,๔๐๘
การขายส่งและการขายปลีก การซ่อมยานยนต์และจักรยายนต์	๘,๓๔๔	๘,๙๓๗	๘,๐๙๙	๗,๙๙๙	๘,๖๓๔
การขนส่งและสถานที่เก็บสินค้า	๑๔,๙๙๐	๑๕,๔๔๓	๑๓,๗๔๕	๑๑,๘๒๘	๘,๓๔๖
ที่พักแรมและบริการด้านอาหาร	๑๒,๓๘๘	๑๔,๗๔๔	๑๖,๖๙๒	๑๗,๕๘๑	๖,๕๕๖
ข้อมูลข่าวสารและการสื่อสาร	๔๑๓	๔๙๓	๕๖๗	๖๓๕	๕๕๖
กิจกรรมทางการเงินและการประกันภัย	๓,๓๖๔	๓,๕๖๓	๓,๘๒๘	๔,๐๖๗	๔,๐๑๙
กิจกรรมอสังหาริมทรัพย์	๑,๗๒๐	๑,๙๔๙	๑,๗๗๔	๑,๘๐๓	๒,๐๕๑
กิจกรรมทางวิชาชีพ วิทยาศาสตร์ และเทคนิค	๒๔	๒๕	๓๓	๓๘	๒๖
กิจกรรมการบริหารและการบริการสนับสนุน	๒,๘๐๖	๓,๕๖๒	๓,๙๘๗	๔,๑๒๑	๖๘๐
การบริหารราชการ การป้องกันประเทศ และการประกันสังคมภาคบังคับ	๒,๘๔๘	๒,๗๒๒	๓,๒๘๖	๓,๓๐๙	๓,๔๑๖
การศึกษา	๒,๕๓๐	๒,๕๕๕	๒,๔๖๖	๒,๔๔๙	๒,๔๘๒
กิจกรรมด้านสุขภาพและงานสังคมสงเคราะห์	๑,๓๑๒	๑,๓๖๗	๑,๔๗๘	๑,๖๐๙	๑,๘๒๘
ศิลปะ ความบันเทิง และนันทนาการ	๗๘	๘๓	๙๐	๑๐๗	๙๒
กิจกรรมบริการด้านอื่น ๆ	๒๓๘	๒๔๔	๓๑๖	๔๒๘	๒๙๕
ผลิตภัณฑ์มวลรวมจังหวัด	๘๑,๙๓๑	๘๖,๖๔๖	๘๓,๗๕๗	๘๒,๖๗๒	๖๙,๒๐๘
ผลิตภัณฑ์มวลรวมจังหวัด ต่อคน (บาท)	๑๙๙,๖๘๘	๒๐๘,๙๙๘	๒๐๐,๔๑๒	๑๙๖,๓๖๙	๑๖๓,๐๗๐
ประชากร (๑,๐๐๐ คน)	๔๑๐	๔๑๕	๔๑๘	๔๒๑	๔๒๔

(๒) โครงสร้างทางเศรษฐกิจของจังหวัดกระบี่

โครงสร้างทางเศรษฐกิจของจังหวัดกระบี่ ขึ้นอยู่กับสาขาการผลิตภาคเกษตร มีมูลค่า ๒๒,๖๐๑ ล้านบาท มีสัดส่วนร้อยละ ๓๒.๗ การผลิตนอกภาคเกษตร มีมูลค่า ๔๖,๖๐๘ ล้านบาท มีสัดส่วนร้อยละ ๖๗.๓ โดยจำแนกออกเป็น ๑๙ สาขา ดังนี้

๑. สาขาเกษตรกรรม การป่าไม้ และการประมง มีมูลค่า ๒๒,๖๐๑ ล้านบาท คิดเป็นสัดส่วนร้อยละ ๓๒.๗
๒. สาขาการขายส่งและการขายปลีก มีมูลค่า ๘,๖๓๔ ล้านบาท คิดเป็นสัดส่วนร้อยละ ๑๒.๕
๓. สาขาการขนส่งและสถานที่เก็บสินค้า มีมูลค่า ๘,๓๔๖ ล้านบาท คิดเป็นสัดส่วนร้อยละ ๑๒.๑
๔. สาขาที่พักแรมและบริการด้านอาหาร มีมูลค่า ๖,๕๕๖ ล้านบาท คิดเป็นสัดส่วนร้อยละ ๙.๕
๕. สาขากิจกรรมทางการเงินและการประกันภัย มีมูลค่า ๔,๐๑๙ ล้านบาท คิดเป็นสัดส่วนร้อยละ ๕.๘
๖. สาขาการผลิต มีมูลค่า ๓,๖๘๖ ล้านบาท มีสัดส่วนร้อยละ ๕.๓
๗. สาขาการบริหารราชการ การป้องกันประเทศฯ มีมูลค่า ๓,๔๑๖ ล้านบาท มีสัดส่วนร้อยละ ๔.๙

- ๘. สาขาการศึกษา มีมูลค่า ๒,๔๘๒ ล้านบาท คิดเป็นสัดส่วนร้อยละ ๓.๖
- ๙. สาขาการก่อสร้าง มีมูลค่า ๒,๔๐๘ ล้านบาท คิดเป็นสัดส่วนร้อยละ ๓.๕
- ๑๐. สาขาบริการด้านอสังหาริมทรัพย์ มีมูลค่า ๒,๐๕๑ ล้านบาท คิดเป็นสัดส่วนร้อยละ ๓.๐
- ๑๑. สาขากิจกรรมด้านสุขภาพและงานสังคมสงเคราะห์ มีมูลค่า ๑,๘๒๘ ล้านบาท คิดเป็นสัดส่วนร้อยละ ๒.๖
- ๑๒. สาขาไฟฟ้า ก๊าซ ไอน้ำ และระบบปรับอากาศ มีมูลค่า ๑,๐๓๓ ล้านบาท คิดเป็นสัดส่วนร้อยละ ๑.๕
- ๑๓. สาขากิจกรรมการบริหารและการบริการสนับสนุน มีมูลค่า ๖๘๐ ล้านบาท คิดเป็นสัดส่วนร้อยละ ๑.๐
- ๑๔. สาขาข้อมูลข่าวสารและการสื่อสาร มีมูลค่า ๕๖๖ ล้านบาท คิดเป็นสัดส่วนร้อยละ ๐.๙
- ๑๕. สาขากิจกรรมบริการด้านอื่น ๆ มีมูลค่า ๒๙๕ ล้านบาท คิดเป็นสัดส่วนร้อยละ ๐.๔
- ๑๖. สาขาการทำเหมืองแร่และเหมืองหิน มีมูลค่า ๒๗๙ ล้านบาท คิดเป็นสัดส่วนร้อยละ ๐.๔
- ๑๗. สาขาการจัดหาน้ำ การจัดการฯ มีมูลค่า ๑๙๒ ล้านบาท คิดเป็นสัดส่วนร้อยละ ๐.๓
- ๑๘. สาขาศิลปะ ความบันเทิง และนันทนาการ มีมูลค่า ๙๒ ล้านบาท คิดเป็นสัดส่วนร้อยละ ๐.๑
- ๑๙. สาขากิจกรรมทางวิชาชีพ วิทยาศาสตร์ และเทคนิค มีมูลค่า ๒๖ ล้านบาท คิดเป็นสัดส่วนร้อยละ ๐.๐๔

สัดส่วนโครงสร้างการผลิต ปี ๒๕๖๓ ณ ราคาประจำปี

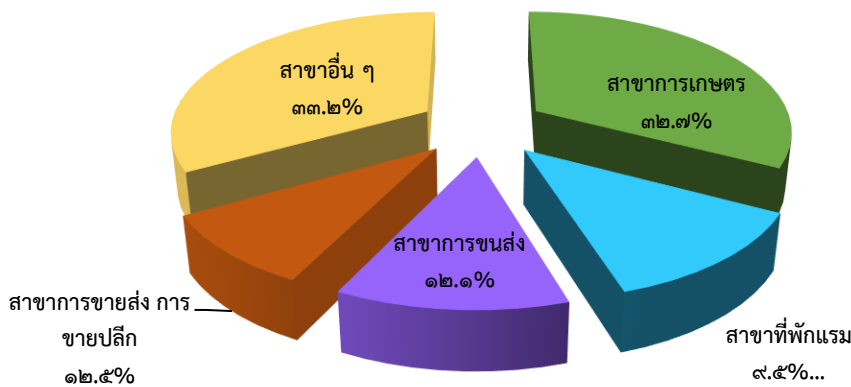

(๓) รายได้เฉลี่ยต่อคนต่อปีจังหวัดกระบี่ ปี พ.ศ. ๒๕๖๔ อยู่ที่ ๓๕๘,๐๘๘ เป็นลำดับที่ ๒ ของกลุ่มจังหวัดภายใต้ฝั่งอันดามัน (จังหวัดภูเก็ต ลำดับที่ ๑ รายได้เฉลี่ยต่อปีเท่ากับ ๓๙๙,๙๓๘ บาท จังหวัดพังงา ลำดับที่ ๓ รายได้เฉลี่ยต่อคนต่อปีเท่ากับ ๒๙๕,๑๒๔ บาท จังหวัดตรัง ลำดับที่ ๔ รายได้เฉลี่ยต่อคนต่อปีเท่ากับ ๒๙๓,๔๘๗ บาท และจังหวัดระนอง ลำดับที่ ๕ รายได้เฉลี่ยต่อคนต่อปีเท่ากับ ๒๖๓,๘๘๗ บาท) เป็นลำดับที่ ๕ ของภาคใต้ และลำดับที่ ๑๕ ของประเทศ

(๔) รายได้ครัวเรือน ในปี ๒๕๖๔ คนกระบี่มีรายได้เฉลี่ยต่อเดือนต่อครัวเรือน อยู่ที่ ๒๙,๘๔๑ บาทต่อเดือนต่อครัวเรือน เพิ่มขึ้นจากปี ๒๕๖๒ เท่ากับ ๑,๓๑๙ บาทต่อเดือนต่อครัวเรือน คิดเป็นร้อยละ ๔.๖

จังหวัด	รายได้เฉลี่ยต่อเดือนต่อครัวเรือน (บาท)				
	๒๕๕๖	๒๕๕๘	๒๕๖๐	๒๕๖๒	๒๕๖๔
ประเทศ	๒๕,๑๙๔	๒๖,๙๑๕	๒๖,๙๔๖	๒๖,๐๑๘	๒๗,๓๕๒
กระบี่ (ระดับประเทศ)	๒๗,๒๗๕.๘ (อันดับที่ ๒๒)	๓๑,๐๑๑.๕ (อันดับที่ ๘)	๓๔,๐๘๒.๘๗ (อันดับที่ ๗)	๒๘,๕๒๑.๖๙ (อันดับที่ ๑๒)	๒๙,๘๔๑ (อันดับที่ ๑๔)

ที่มา : สำนักงานสถิติจังหวัดกระบี่

๒.๒ การเกษตร

๒.๒.๑ สินค้าเกษตรที่สำคัญของจังหวัดกระบี่

ลำดับ	ชนิดสินค้า	จำนวนเกษตรกร (ราย)	ขนาดพื้นที่ทำการเกษตร (ไร่)	ปริมาณผลผลิต
๑	กาแฟ	๓๑๕	๑,๓๒๔	๘๐ ตัน
๒	กุ้งทะเล	๒๓๘	๘,๓๔๕	๙,๒๐๐ ตัน
๓	ปาล์มน้ำมัน	๔๑,๑๙๕	๑,๑๕๑.๔๑๕	๓,๘๕๔,๙๓๖ ตัน
๔	มะพร้าว	๕,๔๓๓	๕,๖๐๖	๓,๕๐๐ ตัน
๕	ยางพารา	๔๖,๙๗๓	๕๗๔,๔๒๑	๑๓๔,๗๐๘ ตัน
๖	สับปะรด	๓๙๙	๒๕๐	๔๕๐ ตัน
๗	สุกร	๖๐๘	NA	๔๕๑,๐๐๐ ตัว
๘	แพะ	๑,๔๗๔	NA	๕๐๔ ตัว
๙	โคเนื้อ	๖,๔๑๖	NA	๑,๓๗๐ ตัว
๑๐	ไก่เนื้อ	๑๖๔	NA	๓๒,๕๐๐,๐๐๐ ตัว

ที่มา : ระบบข้อมูลสินค้าการเกษตร กระทรวงการเกษตรและสหกรณ์

๒.๒.๒ พืชเศรษฐกิจที่สำคัญของจังหวัดกระบี่

(๑) ปาล์มน้ำมัน ในปี ๒๕๖๔ มีผลผลิตปาล์มน้ำมัน ๓,๔๘๒,๗๕๐ ตัน ผลผลิตเฉลี่ย/ไร่ ๓,๐๕๓ กิโลกรัม/ไร่ มีมูลค่าผลผลิต ๓๐,๙๖๑ ล้านบาท สูงกว่าในปี ๒๕๖๓ เนื่องจากผลผลิตต่อไร่สูงกว่า อีกทั้งมีพื้นที่เพาะปลูกและมีพื้นที่ให้ผลผลิตเพิ่มขึ้น

การเพาะปลูกและผลผลิตปาล์มน้ำมันจังหวัดกระบี่

ปี พ.ศ.	จำนวน ครัวเรือน	พื้นที่ปลูก (ไร่)	พื้นที่ ให้ผลผลิต (ไร่)	ผลผลิต			
				ผลผลิตรวม (ตัน)	ผลผลิตเฉลี่ย (ก.ก./ไร่)	ราคา (บาท/ก.ก.)	มูลค่า ล้านบาท
๒๕๖๐	๒๕,๘๕๐	๑,๑๑๙,๕๙๗	๑,๐๕๘,๑๗๖	๓,๓๐๙,๑๖๖	๓,๑๒๗	๓.๔๙	๑๑,๕๔๘
๒๕๖๑	๓๑,๐๖๑	๑,๑๓๘,๓๒๓	๑,๐๘๖,๑๙๐	๓,๓๘๓,๑๒๒	๓,๑๑๕	๔.๑๖	๑๔,๐๗๓
๒๕๖๒	๓๘,๕๕๗	๑,๑๕๑,๔๑๕	๑,๑๐๖,๙๔๑	๓,๕๐๔,๔๘๗	๓,๑๖๖	๕.๓๗	๑๘,๘๑๙
๒๕๖๓	๔๑,๑๘๐	๑,๑๗๐,๘๑๕	๑,๑๒๒,๔๓๙	๓,๓๔๕,๔๖๗	๒,๙๘๑	๗.๑๑	๒๓,๗๘๖
๒๕๖๔	๓๔,๔๖๑	๑,๑๘๓,๑๑๗	๑,๑๔๐,๗๒๓	๓,๔๘๒,๗๕๐	๓,๐๕๓	๘.๘๙	๓๐,๙๖๑

ที่มา : สำนักงานเกษตรจังหวัดกระบี่

(๒) ยางพารา ในปี ๒๕๖๔ มีผลผลิตยางพารา ๑๓๒,๐๖๔ ตัน ผลผลิตเฉลี่ย/ไร่ ๒๔๑ กิโลกรัม มีมูลค่าผลผลิต ๗,๓๘๕ ล้านบาท สูงกว่าเมื่อเทียบกับปี ๒๕๖๓ เนื่องจากผลผลิตต่อไร่สูงกว่า ถึงแม้มีพื้นที่เพาะปลูกและพื้นที่ให้ผลผลิตลดลง

ปี พ.ศ.	จำนวน ครัวเรือน	พื้นที่ปลูก (ไร่)	พื้นที่ ให้ผลผลิต (ไร่)	ผลผลิต			
				ผลผลิตรวม (ตัน)	ผลผลิตเฉลี่ย (ก.ก./ไร่)	ราคา (บาท/ก.ก.)	มูลค่า ล้านบาท
๒๕๖๐	๓๘,๐๔๒	๕๘๗,๗๕๙	๕๒๘,๘๘๖	๑๓๕,๐๐๘	๒๖๕	๔๓.๑๘	๕,๘๒๙
๒๕๖๑	๒๗,๔๔๙	๗๑๖,๑๔๐	๔๙๑,๓๐๔	๑๓๑,๖๙๙	๒๖๘	๕๗.๗๘	๗,๖๐๙
๒๕๖๒	๒๗,๑๘๖	๖๗๗,๔๒๙	๕๘๖,๒๑๑	๑๔๖,๕๖๕	๒๕๐	๔๒.๙๙	๖,๓๐๐
๒๕๖๓	๒๘,๓๔๐	๖๕๓,๑๗๓	๕๖๔,๐๙๐	๑๓๔,๗๖๘	๒๓๙	๔๔.๔๘	๕,๙๙๔
๒๕๖๔	๒๖,๗๘๘	๖๓๖,๗๙๕	๕๔๗,๒๙๓	๑๓๒,๐๖๔	๒๔๑	๕๕.๙๒	๗,๓๘๕

ที่มา : สำนักงานเกษตรจังหวัดกระบี่

๒.๒.๓ การเลี้ยงสัตว์ จังหวัดกระบี่เลี้ยงสัตว์เศรษฐกิจที่มีมูลค่าสูง คือ โคเนื้อ ไก่เนื้อ สุกร แพะ และไก่ไข่ ตามลำดับ

แนวโน้มการผลิตปศุสัตว์จังหวัดกระบี่ ปี ๒๕๖๓

(๑) การผลิตโคเนื้อ การเลี้ยงโคเนื้อมีแนวโน้มเพิ่มขึ้นจากปี ๒๕๖๒ คือ จาก ๒๗,๓๘๗ ตัว เป็น ๓๓,๖๓๖ ตัว ในปี ๒๕๖๓ เช่นเดียวกับมูลค่าการผลิตที่เพิ่มขึ้นจาก ๔๑๔.๗๖ ล้านบาท ในปี ๒๕๖๒ เป็น ๑,๑๔๓.๖๒ ล้านบาท ในปี ๒๕๖๓

(๒) การผลิตสุกร การเลี้ยงสุกรมีแนวโน้มเพิ่มขึ้นจากปี ๒๕๖๒ คือ จาก ๒๗,๑๗๖ ตัว เป็น ๕๘,๖๒๑ ตัว ในปี ๒๕๖๓ เช่นเดียวกับมูลค่าการผลิตที่เพิ่มขึ้นจาก ๒๔๑.๕๘ ล้านบาทในปี ๒๕๖๑ เป็น ๓๖๙.๖๐ ล้านบาท ในปี ๒๕๖๒ และ ๔๕๗.๒๔ ในปี ๒๕๖๓ ตามลำดับ

(๓) การผลิตไก่เนื้อ การเลี้ยงไก่เนื้อมีแนวโน้มลดลงจากปี ๒๕๖๒ คือ จาก ๑,๔๓๑,๒๖๗ ตัว เป็น ๑,๓๑๐,๖๒๗ ตัว ในปี ๒๕๖๓ สวนทางกับมูลค่าการผลิตที่เพิ่มขึ้นจาก ๓๘๙.๓ ล้านบาท ในปี ๒๕๖๒ เป็น ๔๒๒.๐๒ ล้านบาท ในปี ๒๕๖๓

(๔) การผลิตเนื้อแพะ การเลี้ยงแพะมีแนวโน้มเพิ่มขึ้นจากปี ๒๕๖๒ คือ จาก ๒๐,๕๕๕ ตัว เป็น ๒๒,๔๑๐ ตัว ในปี ๒๕๖๓ สวนทางกับมูลค่าการผลิตที่ลดลงจาก ๒๗๗.๔๙ ล้านบาท ในปี ๒๕๖๒ เป็น ๘๙.๖๔ ล้านบาท ในปี ๒๕๖๓

(๕) การผลิตไก่ไข่ การเลี้ยงไก่ไข่มีแนวโน้มลดลงจากปี ๒๕๖๒ คือ จาก ๙๕,๓๐๔ ตัว เป็น ๖๗,๒๘๕ ตัว ในปี ๒๕๖๓ เช่นเดียวกับมูลค่าการผลิตที่ลดลงจาก ๕.๗๒ ล้านบาท ในปี ๒๕๖๒ เป็น ๔.๐๔ ล้านบาทในปี ๒๕๖๓

ปริมาณการผลิตและมูลค่าปศุสัตว์ที่สำคัญของจังหวัดกระบี่

ปี	โคเนื้อ		ไก่ไข่		ไก่เนื้อ		สุกร		แพะ	
	ปริมาณ (ตัว)	มูลค่า (บาท)	ปริมาณ (ตัว)	มูลค่า (บาท)	ปริมาณ (ตัว)	มูลค่า (บาท)	ปริมาณ (ตัว)	มูลค่า (บาท)	ปริมาณ (ตัว)	มูลค่า (บาท)
๒๕๕๙	๑๙,๘๔๙	๔๔๖.๖	๙๕,๕๐๐	๖๙.๒	๑,๓๖๖,๓๐๐	๑๐๙.๓	๒๓,๒๔๔	๑๖๗.๔	๑๒,๗๕๓	๗๙.๔
๒๕๖๐	๒๑,๗๔๘	๖๙๕.๙	๒๐๙,๖๐๐	๑๕๑.๙๖	๑,๘๓๕,๙๐๐	๑๔๖.๘	๔๕,๓๑๗	๒๙๙	๑๕,๕๓๓	๙๓.๗
๒๕๖๑	๒๕,๖๒๔	๗๖๒.๓๑	๖๕,๘๖๓	๓.๙๖	๑,๐๐๔,๖๘๐	๑๔๐.๖๖	๒๐,๑๓๒	๒๔๑.๕๘	๑๘,๓๓๖	๒๔๐.๖๖
๒๕๖๒	๒๗,๓๘๗	๔๑๔.๗๖	๙๕,๓๐๔	๕.๗๒	๑,๔๓๑,๒๖๗	๓๘๙.๓๐	๒๗,๑๗๖	๓๖๙.๖๐	๒๐,๕๕๕	๒๗๗.๔๙
๒๕๖๓	๓๓,๖๓๖	๑,๑๔๓.๖๒	๖๗,๒๘๕	๔.๐๔	๑,๓๑๐,๖๒๗	๔๒๒.๐๒	๕๘,๖๒๑	๔๕๗.๒๔	๒๒,๔๑๐	๘๙.๖๔

ที่มา : สำนักงานปศุสัตว์จังหวัดกระบี่

๒.๒.๔ การทำประมง (การประมงพาณิชย์ และการประมงพื้นบ้าน)

จังหวัดกระบี่มีเนื้อที่เพาะเลี้ยงสัตว์น้ำ ๑๗,๕๔๐.๕๔๕ ไร่และมีจำนวนฟาร์มเพาะเลี้ยง ๒,๒๙๐ ฟาร์ม โดยพื้นที่ส่วนใหญ่ใช้ในการเพาะเลี้ยงสัตว์น้ำจืด ไว้สำหรับบริโภค และเพาะเลี้ยงผสมผสานในร่องสวน ชนิดสัตว์น้ำที่ใช้เลี้ยง ได้แก่ ปลาดุก ปลานิล ปลาตะกุง ปลาหมอปลาตะเพียน ปลาบ้า รองลงมาเป็นการเพาะเลี้ยงกุ้งทะเล ได้แก่ กุ้งขาว กุ้งกุลาดำ จำนวนพื้นที่ ๙,๒๓๖.๑๑ ไร่

จำนวนเกษตรกรผู้เพาะเลี้ยงสัตว์น้ำจังหวัดกระบี่

ชนิดสัตว์น้ำ	จำนวนหมู่บ้าน (แห่ง)	จำนวนผู้ประกอบการ (ราย)	จำนวน (ฟาร์ม)	พื้นที่ฟาร์ม (ไร่)	พื้นที่เลี้ยง (ไร่)	ผ่าน GAP
กุ้งทะเล	๙๒	๒๗๐	๓๒๐	๑๐,๙๖๓.๑	๗,๕๔๑.๔๓	๒๘๑
โรงเพาะฟัก	๓	๙	๙	๒๘.๓	-	๒

สัตว์น้ำจืด	๑๔๐	๑,๒๑๙	๑,๓๒๑	๖๒๗๙.๖๐๗	๑,๔๕๐.๒๕๗	๗
ปลาสวยงาม	๑	๑	๑	๐.๕	๕๐	๑
ปลาทะเล	๗๖	๗๒๔	๗๒๔	๓๖.๑๔๘๑	๓๖.๑๔๘๑	๑๙๘
หอยทะเล	๑๐	๔๕	๔๕	๔๗.๖๙	๒๓.๔๗๐๑	๔
ปูทะเล	๙	๒๓	๒๓	๑๘๕.๗	๑๓๔.๘	๑๑
รวม	๓๓๐	๒,๒๙๐	๒,๔๔๓	๑๗,๕๔๐.๕๔	๙,๒๓๖.๑๑	๕๐๔

ที่มา : สำนักงานประมงจังหวัดกระบี่ /กระทรวงเกษตรและสหกรณ์

มูลค่าผลผลิตจากการประกอบอาชีพการประมงสูงที่สุดในปี ๒๕๖๔ คือ การเลี้ยงกุ้งทะเล มีปริมาณ ๑๑,๐๔๕ ตัน คิดเป็นมูลค่าได้ ๑,๖๕๔ ล้านบาท รองลงมาคือ การทำประมงทะเล ๗๘๐ ล้านบาท การทำฟาร์มปลาน้ำกร่อย ๓๖.๘๘ ล้านบาท และการทำฟาร์มเลี้ยงสัตว์น้ำจืด ๑๑.๗๗ ล้านบาท

ปริมาณการผลิตและมูลค่าผลผลิตสัตว์น้ำที่สำคัญของจังหวัดกระบี่

ปี	การทำประมงทะเล พื้นบ้าน/พาณิชย์		การเลี้ยงกุ้งทะเล		การสัตว์น้ำจืด		ปลาน้ำกร่อย	
	ปริมาณ (ตัน)	มูลค่า (บาท)	ปริมาณ (ตัน)	มูลค่า (บาท)	ปริมาณ (ตัน)	มูลค่า (บาท)	ปริมาณ (ตัน)	มูลค่า (บาท)
๒๕๖๐	๘,๕๒๐	๕๙๖,๔๐๐,๐๐๐	๑๐,๓๕๙	๑,๙๙๘,๔๖๗,๗๐๓	๒๔๘	๑๖,๘๐๐,๐๐๐	๓๑๐	๖๕,๑๐๐,๐๐๐
๒๕๖๑	๑๐,๖๐๐	๗๔๒,๐๐๐,๐๐๐	๙,๙๔๐	๑,๙๔๐,๕๒๓,๓๔๑	๒๕๒	๑๗,๕๐๖,๐๐๐	๓๔๕	๒๓,๘๐๐,๐๐๐
๒๕๖๒	๑๒,๖๘๑	๑,๑๔๑,๒๙๐,๐๐๐	๑๑,๐๒๐	๒,๒๔๗,๕๓๓,๙๕๖	๒๓๕	๑๖,๔๕๐,๐๐๐	๓๒๐	๕๑,๒๐๐,๐๐๐
๒๕๖๓	๑๖,๘๕๓	๑,๑๗๙,๐๑๐,๐๐๐	๙,๘๕๔	๑,๖๖๔,๕๕๓,๐๘๒	๑๗๘	๑๒,๔๖๐,๐๐๐	๒๘๕	๔๒,๗๕๐,๐๐๐
๒๕๖๔	๘,๖๒๗	๗๘๐,๑๗๕,๔๙๐	๑๑,๐๔๕	๑,๖๕๔,๑๒๖,๒๒๐	๒๓๕	๑๑,๗๗๓,๐๐๐	๒๐๗	๓๖,๘๘๘,๓๐๕

ที่มา : สำนักงานประมงจังหวัดกระบี่

๒.๓ อุตสาหกรรม การค้าระหว่างประเทศ และพลังงาน

๒.๓.๑ ด้านอุตสาหกรรม ในพื้นที่จังหวัดกระบี่ มีโรงงานที่ได้รับอนุญาตประกอบกิจการ รวมทั้งสิ้นจำนวน ๓๕๗ โรงงาน มีจำนวนเงินทุนรวม ๓๒,๑๗๓.๓๕ ล้านบาท และมีจำนวนคนงาน ๘,๘๙๒ คน ซึ่งประกอบด้วย

ประเภทโรงงาน	จำนวนโรงงาน (โรง)	จำนวนเงินลงทุน (ล้านบาท)	จำนวนคนงาน (คน)
จำพวกที่ ๑ (๕-๒๐ hp)	-	-	-
จำพวกที่ ๒ (มากกว่า ๒๐ hp แต่ไม่เกิน ๕๐ hp)	๑๒	๙๓.๖๗	๘๓
จำพวกที่ ๓ (มากกว่า ๕๐ hp)	๓๔๕	๓๒,๐๗๙.๖๘	๘,๘๐๙
รวม	๓๕๗	๓๒,๑๗๓.๓๕	๘,๘๙๒

ข้อมูลโรงงานในพื้นที่จังหวัดกระบี่ (แบ่งตามหมวดอุตสาหกรรม)

ที่	หมวดอุตสาหกรรม	จำนวนโรงงาน	เงินทุน (ล้านบาท)	คนงาน (คน)
๑	การเกษตร	๒	๑๑๓.๒	๓๑
๒	อาหาร	๕๗	๗,๑๓๔.๒๕	๒,๖๙๖
๓	เครื่องดื่ม	๒	๑๑.๒๕	๒๖
๔	สิ่งทอ	-	-	-
๕	เครื่องแต่งกาย	-	-	-
๖	เครื่องหนัง	-	-	-
๗	ไม้และผลิตภัณฑ์จากไม้	๒๙	๙๙๖.๕๔	๒,๔๑๒
๘	เฟอร์นิเจอร์และเครื่องเรือน	๒	๗๘.๓๙	๒๕๕
๙	กระดาษและผลิตภัณฑ์จากกระดาษ	๑	๗.๗	๒๕
๑๐	สิ่งพิมพ์	-	-	-
๑๑	เคมี	๓	๑๓๘.๗๔	๒๔
๑๒	ปิโตรเคมีและผลิตภัณฑ์	๒๕	๗๒๑.๐๒	๒๓๓
๑๓	ยางพารา	๒๑	๑,๑๘๕.๒๕	๑,๐๐๙
๑๔	พลาสติก	๓	๒๑.๗๐	๔๓
๑๕	อลูมิเนียม	๔๓	๔๕๕.๓๖	๓๕๑
๑๖	โลหะ	-	-	-
๑๗	ผลิตภัณฑ์โลหะ	๑๐	๑๙๑.๓๗	๑๒๑
๑๘	เครื่องจักรกล	๒	๖.๒๗	๒๐
๑๙	ไฟฟ้า	-	-	-
๒๐	ผลิตภัณฑ์ยานพาหนะและอุปกรณ์	๒๗	๑,๓๕๘.๗๗	๕๘๖
๒๑	อื่น ๆ	๑๓๕	๑๙,๘๒๗.๗๗	๑,๐๖๘
	รวม	๓๕๗	๓๒,๑๗๓.๓๓	๘,๘๙๒

ที่มา : สำนักงานอุตสาหกรรมจังหวัดกระบี่ (ข้อมูล ณ วันที่ ๑๘ ส.ค. ๖๕)

การกระจายตัวของโรงงานอุตสาหกรรมตามเขตอำเภอในพื้นที่จังหวัดกระบี่

อำเภอ	จำนวน (โรงงาน)	สัดส่วน การกระจาย
เมืองกระบี่	๘๙	๒๔.๙๒
คลองท่อม	๔๓	๑๒.๐๔
เหนือคลอง	๓๗	๑๐.๓๖
อ่าวลึก	๓๒	๘.๙๖
เขาพนม	๕๖	๑๖.๘๘
ลำทับ	๖๑	๑๗.๐๘
ปลายพระยา	๑๒	๓.๓๖
เกาะลันตา	๓๗	๑๐.๓๖
รวม	๓๕๗	๑๐๐

ที่มา : สำนักงานอุตสาหกรรมจังหวัดกระบี่ (ข้อมูล ณ วันที่ ๑๘ ส.ค. ๖๕)

ข้อมูลแสดงจำนวนโรงงาน การจ้างงานและการลงทุนในจังหวัดกระบี่ ปี ๒๕๕๙ - ๒๕๖๔

ปี ๒๕๖๕ (ตั้งแต่วันที่ ๑ มกราคม - ๓๑ กรกฎาคม) มีโรงงานที่ได้รับการอนุญาตประกอบกิจการโรงงานใหม่จำนวน ๔ โรงงาน เมื่อเปรียบเทียบกับปีก่อน (๑ มกราคม - ๓๑ สิงหาคม ๒๕๖๔) ซึ่งมีโรงงานที่ได้รับการอนุญาตประกอบกิจการโรงงานใหม่ จำนวน ๓ โรงงาน พบว่า อัตราการขยายตัวของจำนวนโรงงานที่ได้รับการอนุญาตประกอบกิจการใหม่เพิ่มขึ้น จำนวน ๑ โรงงาน คิดเป็นร้อยละ ๒๕ และคาดว่าจะมีแนวโน้มที่โรงงานจะประกอบกิจการเพิ่มขึ้นเนื่องจากสถานการณ์การแพร่ระบาดของโรค COVID - 19 เริ่มคลี่คลาย แต่ยังคงต้องเฝ้าระวังเนื่องจากสถานการณ์ปัจจุบันได้เกิดสงครามระหว่างรัสเซียและยูเครน ส่งผลให้ต้นทุนการผลิตสูงขึ้นซึ่งเป็นอุปสรรคปัญหาต่อการลงทุนของภาคอุตสาหกรรม

ปี พ.ศ.	จำนวนโรงงาน (โรงงาน)	การจ้างงาน (คน)	เงินทุน (ล้านบาท)	อัตราการขยายตัวของจำนวนโรงงาน (โรง)	การขยายตัวของโรงงาน คิดเป็นร้อยละ
๒๕๕๙	๓๑	๑๘๖	๘๕๙.๘๗	๒	๖.๙๐
๒๕๖๐	๑๓	๔๒๑	๙๒๖.๑๙	- ๑๘	- ๕๘.๐๖
๒๕๖๑	๒๔	๕๘๒	๑,๒๕๔.๐๔	๑๑	๘๔.๖๒
๒๕๖๒	๒๑	๓๑๔	๑,๔๑๘.๒๕	- ๓	- ๑๒.๕
๒๕๖๓	๑๖	๑๔๘	๙๘๕.๐๓	- ๕	- ๒๓.๘๑
๒๕๖๔	๔	๘๖	๒๕๙.๐๐	- ๕๐	- ๗๓.๗๑

ที่มา : สำนักงานอุตสาหกรรมจังหวัดกระบี่ (ข้อมูล ณ วันที่ ๓๑ ก.ค. ๖๕)

ความเคลื่อนไหวการลงทุนอุตสาหกรรมที่สำคัญของจังหวัดกระบี่ ในปี พ.ศ. ๒๕๖๔ ประกอบด้วย

อุตสาหกรรมที่สำคัญ	จำนวน (โรง)	เงินลงทุน (ล้านบาท)	คนงาน (คน)	กำลังการผลิต (หน่วย/ปี)
๑. อุตสาหกรรมสกัดน้ำมันปาล์ม				
๑.๑ โรงสกัดแบบสกัดแยก(โรง A) ๒๓ โรง (รอแจ้งประกอบกิจการ ๑ โรง)	๓๗	๕,๑๓๕.๗๑	๑,๔๐๕	๖,๙๕๗,๖๒๐ ตัน
๑.๒ โรงสกัดแบบสกัดรวม(โรง B) ๑๔ โรง (รอแจ้งประกอบกิจการ ๖ โรง)				
๒. อุตสาหกรรมยางพารา				
๒.๑ ยางแผ่นดิบ/ยางแผ่นผึ่งแห้ง/รมควัน/รมควันอัดก้อน (เอกชน ๕ โรง, สกย. ๑๑ โรง)	๑๖	๔๒๑.๑๓	๕๒๖	๑๕๗,๙๔๐ ตัน
๒.๒ ยางแท่ง STR	๑	๑๔๙.๑๘	๑๘๐	๑๒๐,๐๐๐ ตัน
๒.๓ น้ำยางข้น/ยางแท่ง/ยางสปีด/ยางสปีดบล็อก	๓	๔๒๔.๙๗	๑๕๓	๙,๗๐๑,๖๐๐ ตัน
๒.๔ ผลิตถุงมือยาง/ถุงมือทางการแพทย์	๑	๑๙.๐๐	๑๕๐	๑๒๐,๐๐๐,๐๐๐ ชิ้น
๓. อุตสาหกรรมไม้ยางพารา				
- แปรรูปไม้ยางพารา (รอแจ้งประกอบกิจการ ๓ โรง)	๒๓	๗๕๑.๓๖	๒,๐๔๕	๙๑๐,๔๒๔ ตัน
๔. อุตสาหกรรมผลิตก๊าซชีวภาพจากน้ำเสีย (Biogas)				
- ผลิตก๊าซชีวภาพจากน้ำเสีย (Biogas) (รอแจ้งประกอบกิจการ ๔ โรง)	๑๐	๑,๑๔๑.๕๔	๗๑	๑๑,๔๓๘,๘๐๐ ลิป.ม.
๕. อุตสาหกรรมผลิตพลังงานทดแทน				

๕.๑ Biomass (รอแจ้งประกอบกิจการ ๑ โรง)	๔	๑,๒๐๔.๖๐	๗๔	๒๐.๐๐ MW
๕.๒ Biogas (รอแจ้งประกอบกิจการ ๒ โรง)	๑๑	๖๓๓.๗๓	๗๐	๑๘.๑๐ MW
๕.๓ พลังงานแสงอาทิตย์ (รอแจ้งประกอบกิจการ ๑ โรง)	๔	๗๒๘.๕๐	๓๓	๑๖.๙๓ MW
๖. อุตสาหกรรมผลิตพลังงาน (ลิกไนต์)				
ผลิตกระแสไฟฟ้า	๑	๑๒,๘๖๒.๓๔	๑๔๑	๒,๖๒๘,๐๐๐ MW

อุตสาหกรรมที่สำคัญของจังหวัดพิจารณาจากจำนวนโรงงาน จำแนกตามหมวดอุตสาหกรรมซึ่งในระบบข้อมูลทำเนียบโรงงานอุตสาหกรรมยังไม่ได้จำแนกไว้เป็นสาขา ดังนั้นในหมวดต่าง ๆ อาจประกอบด้วยสาขาต่าง ๆ ที่หลากหลายได้จำแนกอุตสาหกรรม ๕ ลำดับแรก ได้แก่

๑. อุตสาหกรรมอื่น ๆ ประกอบด้วย การขุดลอกดินสำหรับใช้ในการก่อสร้าง เป็นหลัก เช่น ขุดลอกดินสำหรับใช้ในการก่อสร้าง รองลงมา ได้แก่ ผลิตพลังงานไฟฟ้าจากก๊าซชีวภาพ, ผลิตพลังงานไฟฟ้าจากชีวมวล, ไม้ บดหรือย่อยหิน, คัดแยกวัสดุที่ไม่ใช้แล้วที่ไม่เป็นของเสียอันตราย, แบ่งบรรจุก๊าซออกซิเจน, ผลิตใยปาล์มแห้ง และโรงงานห้องเย็น เป็นต้น จำนวน ๑๓๐ โรงงาน หรือร้อยละ ๓๖.๔๑

๒. อุตสาหกรรมอาหาร ประกอบด้วย การผลิตน้ำมันปาล์มดิบ เป็นหลัก เช่น สกัดน้ำมันปาล์ม รองลงมา ได้แก่ ผลิตน้ำแข็งก้อน น้ำแข็งหลอด, ขนมคุกกี้ เค้ก ขนมปัง, ทำเส้นขนมจีน, ล้างชำแหละ แกะสัตว์น้ำและฆ่าชำแหละไก่, ผลิตภัณฑ์อาหารสำเร็จรูปจากเมล็ดพืช, และผลิตปลาป่นเพื่อขาย เป็นต้น จำนวน ๕๗ โรงงาน หรือร้อยละ ๑๕.๙๖

๓. อุตสาหกรรมโลหะ ประกอบด้วย อิฐจากดินเหนียว คอนกรีตผสมเสร็จ แผ่นพื้นสำเร็จรูป เสาค้ำอิฐบล็อก และผลิตภัณฑ์เกี่ยวกับคอนกรีตอื่นๆ จำนวน ๔๓ โรงงาน หรือร้อยละ ๑๒.๐๔

๔. อุตสาหกรรมไม้และผลิตภัณฑ์จากไม้ ประกอบด้วย แปรรูปไม้ยางพารา อบและอัดน้ำยาไม้ยางพารา โดยใช้เครื่องจักรแปรรูปไม้ ทำวงกบ บานประตู-หน้าต่าง และเฟอร์นิเจอร์ที่ทำด้วยไม้ เป็นต้น มีจำนวน ๒๙ โรงงาน หรือร้อยละ ๘.๑๒

๕. อุตสาหกรรมผลิตยานพาหนะและอุปกรณ์รวมทั้งการซ่อมยานพาหนะ และอุปกรณ์ซ่อมเครื่องยนต์ ซ่อมแซมเรือ ซ่อมแซมเรือประมง เรือท่องเที่ยว และเรือตรวจการ สร้าง ประกอบ ดัดแปลง หรือเปลี่ยนแปลงสภาพรถจักรยานยนต์ จักรยานสามล้อ หรือจักรยานสองล้อ ซ่อมแซม เปลี่ยนถ่ายน้ำมันหล่อลื่น เคาะ ฟันสี รถยนต์ ล้างอัดฉีดรถยนต์ เคลือบสี ฟันกันสนิมรถยนต์ และติดตั้งอุปกรณ์ตกแต่งรถยนต์ เป็นต้น มีจำนวน ๒๗ โรง หรือร้อยละ ๗.๕๖

โดยโรงงานสกัดน้ำมันปาล์ม มีจำนวนโรงงานสกัดน้ำมันปาล์มเป็นโรงงานสะอาดและเป็นมิตรกับสิ่งแวดล้อมที่ได้รับการรับรองอุตสาหกรรมสีเขียว จำนวน ๑๖ โรงงาน คิดเป็นร้อยละ ๔๔.๔๔ ต่อจำนวนโรงงานน้ำมันปาล์มทั้งหมด ดังนี้

ที่	ระดับอุตสาหกรรมสีเขียว	ชื่อโรงงาน / ทะเบียนโรงงาน	สถานที่ตั้ง / โทรศัพท์
๑	ระดับ ๑ ความมุ่งมั่นสีเขียว (Green Commitment)	บริษัท ลากภักดีปาล์ม จำกัด	๒๕๐ ม.๓ ถ.ปลายพระยา-เขาต่อ ต.เขาเขน อ.ปลายพระยา
๒		บริษัท สยามโมเดิร์น จำกัด	๓๓/๔ ม.๒ ถ.นาเหนือ-เขาต่อ ต.นาเหนือ อ.อ่าวลึก จ.กระบี่
๓		บริษัท กระบี่พิเศษน้ำมันปาล์ม จำกัด	๘๘ ม.๕ ถ.สายพุดดินนา-คลองท่อมเหนือ ต.คลองท่อมเหนือ อ.คลองท่อม จ.กระบี่
๔	ระดับ ๒ ปฏิบัติการสีเขียว (Green Activity)	บริษัท ศรีเจริญ ปาล์ม ออยล์ จำกัด	๙๙ ม.๓ ถ.เขาพนม-ชัยบุรี ต.เขาหินอ.เขาพนม จ. กระบี่
๕		บริษัท ปาล์มพันธุ์พันธุ์ จำกัด	๙๙/๙ ม.๒ ถ.เพชรเกษม ต.เพขลา อ.คลองท่อม
๖		บริษัท ไทยอินโด ปาล์ม ออยล์ แพคทอรี่ จำกัด	๑๔๕ ม.๒ ถ.ลำทับ-โคกหาร ต.ลำทับ อ.ลำทับ จ.กระบี่

ที่	ระดับอุตสาหกรรมสีเขียว	ชื่อโรงงาน / ทะเบียนโรงงาน	สถานที่ตั้ง / โทรศัพท์
๗		ชุมนุมสหกรณ์ชาวสวนปาล์มน้ำมันกระบี่ จำกัด	๓๙ ม.๑ ถ.ห้วยกรวด-เขาแก้ว ต.คลองยา อ.อ่าวลึก
๘		บริษัท ภัทร ปาล์มออยล์ จำกัด	๓๖๘ ม.๔ ต.เขาพนม อ.เขาพนม จ.กระบี่
๙		บริษัท นามหงส์น้ำมันปาล์ม จำกัด	๑๖๘ ม.๒ ถ.เขาพนม-ทุ่งใหญ่ ต.พรุเตียว อ.เขาพนม จ.กระบี่
๑๐		บริษัท ยูนิวานิชน้ำมันปาล์ม จำกัด (มหาชน) ลำทับ	๑๔๒ ม.๑ ถ.ไร่คอก-ทุ่งทับควาย ต.ทุ่งไทรทอง อ.ลำทับ จ.กระบี่
๑๑		บริษัท ยูนิวานิชน้ำมันปาล์ม จำกัด (มหาชน) ปลายพระยา	๕๙๒ ถ.อ่าวลึก-พระแสง ต.ปลายพระยา อ.ปลายพระยา
๑๒		บริษัท ยูนิวานิชน้ำมันปาล์ม จำกัด (มหาชน) อ่าวลึก	๒๕๘ ม.๒ ถ.อ่าวลึก-แหลมสัก ต.อ่าวลึกใต้ อ.อ่าวลึก
๑๓		บริษัท ไปโอเทคออยล์ จำกัด	๘๒ ม.๖ ถ.เหนือคลอง-เขาพนม ต.เขาพนม อ.เขาพนม จ.กระบี่
๑๔		ระดับ ๓ ระบบสีเขียว (Green System)	บริษัท เอเชียน้ำมันปาล์ม จำกัด
๑๕	บริษัท ป.พานิชรุ่งเรืองปาล์มออยล์ ๒ จำกัด		๓๒๕ ม.๕ ต.ทับปริก อ.เมืองกระบี่ จ.กระบี่
๑๖	ระดับ ๔ วัฒนธรรมสีเขียว (green culture)	บริษัท สหอุตสาหกรรมน้ำมันปาล์ม จำกัด (มหาชน)	๙๘ ม.๖ ถ.เหนือคลอง-เขาพนม ต.ห้วยยูง อ.เหนือคลอง จ.กระบี่ ๘๑๑๓๐

ที่มา : สำนักงานอุตสาหกรรมจังหวัดกระบี่

ตารางแสดงเปอร์เซ็นต์น้ำมันปาล์มดิบของโรงงานในพื้นที่จังหวัดกระบี่ที่สกัดได้ โดยเฉลี่ยทั้งปี

รายการ	๒๕๖๑	๒๕๖๒	๒๕๖๓	๒๕๖๔	เฉลี่ย
% น้ำมันปาล์ม	๑๗.๕๙	๑๗.๗๓	๑๗.๑๒	๑๗.๓๕	๑๗.๔๕

ที่มา : สำนักงานอุตสาหกรรมจังหวัดกระบี่

เปอร์เซ็นต์น้ำมันปาล์มน้ำมันของโรงงานสกัดน้ำมันปาล์มจังหวัดกระบี่ ปี พ.ศ. ๒๕๖๔ มีค่าเฉลี่ยอยู่ที่ ๑๗.๓๕% พบว่า สูงกว่า ปี พ.ศ. ๒๕๖๓ ซึ่งมีค่าเฉลี่ยอยู่ที่ ๑๗.๑๒%

๒.๓.๒ การจ้างงาน

อุตสาหกรรมที่สำคัญของจังหวัด พิจารณาจากการจ้างงาน จำแนกตามหมวดอุตสาหกรรม ๕ ลำดับแรก ได้แก่

๑. อุตสาหกรรมอาหาร ประกอบด้วย การผลิตน้ำมันปาล์มดิบ เป็นหลัก เช่น สกัดน้ำมันปาล์ม รองลงมา ได้แก่ ผลิตน้ำแข็งก้อน น้ำแข็งหลอด, ขนมคุกกี้น้ำแข็ง, ขนมปัง, ทำเส้นขนมจีน, ล้างชำแหละ แกะสัตว์น้ำ และชำชำแหละไก่, ผลิตภัณฑ์อาหารสำเร็จรูปจากเมล็ดพืช, และผลิตปลาป่นเพื่อขาย จำนวน ๒,๔๓๐ คน หรือร้อยละ ๒๘.๒๑

๒. อุตสาหกรรมไม้และผลิตภัณฑ์จากไม้ ประกอบด้วย แปรรูปไม้ยางพารา อบและอัดน้ำยาไม้ยางพารา โดยใช้เครื่องจักรแปรรูปไม้ ทำวงกบ บานประตู-หน้าต่าง และเฟอร์นิเจอร์ที่ทำด้วยไม้ เป็นต้น มีจำนวน ๒,๓๗๗ คน หรือร้อยละ ๒๘.๑๑

๓. อุตสาหกรรมอื่น ๆ ประกอบด้วย การขุดลอกดินสำหรับการก่อสร้าง เป็นหลัก เช่น ขุดลอกดิน สำหรับการก่อสร้าง รองลงมา ได้แก่ ผลิตพลังงานไฟฟ้าจากก๊าซชีวภาพ, ผลิตพลังงานไฟฟ้าจากชีวมวล, ไม้ บด หรือย่อยหิน, คัดแยกวัสดุที่ไม่ใช่แล้วที่ไม่เป็นของเสียอันตราย, แบ่งบรรจุก๊าซออกซิเจน, ผลิตใยปาล์มแห้ง และโรงงานห้องเย็น เป็นต้น จำนวน ๑,๐๙๘ คน หรือร้อยละ ๑๒.๔๐

๔. อุตสาหกรรมยาง ประกอบด้วย ทำยางแผ่นรมควัน น้ำยางข้น สกิมเครฟ ยางแท่ง เอสทีอาร์ ผลิตถุงมือยาง/ถุงมือทางการแพทย์ ทำยางแผ่นดิบ ยางแผ่นผึ่งแห้ง/รมควัน ยางเครฟ เป็นต้น จำนวน ๑,๐๐๙ คน หรือร้อยละ ๑๑.๗๑

๕. อุตสาหกรรมผลิตยานพาหนะและอุปกรณ์รวมทั้งการซ่อมยานพาหนะและอุปกรณ์ซ่อมเครื่องยนต์ เป็นต้น จำนวน ๕๘๖ คน หรือร้อยละ ๖.๘๐

๒.๓.๓ การค้าระหว่างประเทศ

มูลค่าการส่งออก ปี ๒๕๖๔ จำนวน ๖,๕๙๗.๗๘ ล้านบาท ส่วนการนำเข้า จำนวน ๙๒๙.๑๔ ล้านบาท โดยสินค้านำเข้าหลัก คือ น้ำมันเตาเพื่อใช้เป็นเชื้อเพลิงในโรงงานไฟฟ้าพลังงานความร้อน มูลค่า ๙๒๗.๒๓ ล้านบาท และสินค้าส่งออกหลัก คือ น้ำมันปาล์มดิบ มูลค่า ๕,๑๐๘.๘๒ ล้านบาท

ตารางแสดงมูลค่าการนำเข้า - การส่งออก ของจังหวัดกระบี่ ปี ๒๕๖๐ - ปี ๒๕๖๔

หน่วย: ล้านบาท

รายการ	ปี ๒๕๖๐	ปี ๒๕๖๑	ปี ๒๕๖๒	ปี ๒๕๖๓	ปี ๒๕๖๔	เพิ่ม/ลด จากปีที่ผ่านมา
มูลค่าการนำเข้า	๔๓๖.๕๘	๔๑๐.๙๙	๓๕๘.๙๘	๒๒๑.๙๗	๙๒๙.๑๔	๗๐๗.๑๗
มูลค่าการส่งออก	๒,๒๘๔.๔๙	๕,๑๔๙.๐๖	๓,๖๘๗.๒๕	๒,๕๑๕.๕๙	๖,๕๙๗.๗๘	๔,๐๘๒.๑๙

ที่มา : ด้านศุลกากรจังหวัดกระบี่ (ข้อมูล ปี ๒๕๖๔)

ตารางแสดงรายการสินค้านำเข้า - ส่งออกของจังหวัดกระบี่

ลำดับ	สินค้านำเข้า	มูลค่า (ล้านบาท)	ลำดับ	สินค้าส่งออก	มูลค่า (ล้านบาท)
๑	น้ำมันเตา	๙๒๗.๒๓	๑	น้ำมันปาล์มดิบ	๕,๑๐๘.๘๒
๒	เรือสำราญเก่า (ที่ผ่านการใช้งานแล้ว)	๐.๕	๒	ปูนซีเมนต์เม็ด	๑,๐๑๐.๘๐
๓	สิ่งพิมพ์ทางการค้า	๐.๓๓๒	๓	แรยิปซัม/แอนไฮไดรต์	๑๔๒.๐๕
๔	อุปกรณ์รถยนต์	๐.๑๔๒	๔	หินปูนอุตสาหกรรม	๑๓๘.๖๗
๕	ของใช้ในครัวเรือน	๐.๑๐๓	๕	หินที่ย่อยหรือโมแล้ว	๑๐๖.๗๐
๖	ไมโครโฟน	๐.๐๙๘	๖	แรอลิเมไนต์	๔๕.๔๗
๗	อุปกรณ์การวัด	๐.๐๗๕	๗	แร่โคโลไมท์	๓๑.๖๑
๘	ส่วนประกอบจักรยาน	๐.๐๕๙			
๙	โทรศัพท์เคลื่อนที่	๐.๐๔๙			
๑๐	ของแกะสลัก	๐.๐๓๙			

ที่มา : ด้านศุลกากรกระบี่ (ข้อมูล ปี ๒๕๖๔)

๒.๓.๔ พลังงาน

จังหวัดกระบี่ มีโรงไฟฟ้าที่ผลิตจากพลังงานทดแทนที่กำลังดำเนินการ ในช่วงเวลา ๔ ปีย้อนหลัง (พ.ศ. ๒๕๖๑ - ๒๕๖๔) จำนวนทั้งสิ้น ๒๐ แห่ง ปริมาณกำลังการผลิตทั้งหมด ๔๐๒.๔๒๘ เมกะวัตต์ ดังนี้

ปริมาณกำลังผลิตกระแสไฟฟ้าที่ผลิตจากพลังงานทดแทนในจังหวัดกระบี่ในช่วงเวลา ๔ ปีย้อนหลัง (พ.ศ. ๒๕๖๑ - ๒๕๖๔)

ลำดับ	ชื่อโรงไฟฟ้า	ขนาดกำลังการผลิตตามชนิดเชื้อเพลิงหลัก (เมกะวัตต์)					รวม
		ขยะ ชุมชน	ก๊าซ ชีวภาพ	ชีวมวล	พลังงาน แสงอาทิตย์	น้ำมัน เตา	
๑	บริษัท อัลโลแอนด์ คลีน เพาเวอร์ จำกัด	๖					๖
๒	บริษัท ไทยอินโดปาล์มออยล์ แพลทอริ จำกัด		๑.๖	๓			๔.๖

ลำดับ	ชื่อโรงไฟฟ้า	ขนาดกำลังการผลิตตามชนิดเชื้อเพลิงหลัก (เมกะวัตต์)					รวม
		ขยะ ชุมชน	ก๊าซ ชีวภาพ	ชีวมวล	พลังงาน แสงอาทิตย์	น้ำมัน เตา	
๓	บริษัท ยูนิวานชีน้ำมันปาล์ม จำกัด (มหาชน) สาขาลำทับ		๑.๙๐๔	๑.๒			๓.๑๐๔
๔	บริษัท ศรีเจริญ ปาล์ม ออยล์ จำกัด		๒.๐๖๔	๓.๕๗๕			๕.๖๓๙
๕	บริษัท สหอุตสาหกรรมน้ำมันปาล์ม จำกัด (มหาชน)		๑.๙๐๔	๓.๒			๕.๑๐๔
๖	บริษัท มาร์โซลาร์ จำกัด				๔.๐๒		๔.๐๒
๗	บริษัท ยูนิวานชีน้ำมันปาล์ม จำกัด (มหาชน) สาขापलयพระยา		๒.๘๕๖	๒.๘๖			๕.๗๑๖
๘	บริษัท ยูนิวานชีน้ำมันปาล์ม จำกัด (มหาชน) สาขาอ่าวลึก		๒.๙	๑.๔๕			๔.๓๕
๙	บริษัท ไทย กรีน จำกัด				๔.๕		๔.๕
๑๐	บริษัท สมาร์ท โซลาร์ พาวเวอร์ จำกัด				๓.๕๔		๓.๕๔
๑๑	บริษัท ไทย อินดิเกรท ปาล์ม ออยล์ จำกัด		๐.๙๕				๐.๙๕
๑๒	บริษัท สยามโมเดิร์นปาล์ม จำกัด			๑.๐๕๕			๑.๐๕๕
๑๓	บริษัท กระบี่ เวสต์ ทุ เอ็นเนอร์ยี จำกัด		๒.๔๗				๒.๔๗
๑๔	บริษัท ขอบทอง จำกัด		๘.๗				๘.๗
๑๕	บริษัท นามหงส์ พาวเวอร์ จำกัด		๓.๒๘๕				๓.๒๘๕
๑๖	บริษัท คลีน เพาเวอร์ แอสโซซิเอทส์ จำกัด		๑.๙๐๕				๑.๙๐๕
๑๗	บริษัท ชาราฟ ไปโอแก๊ส เอ็นเนอร์ยี จำกัด		๒.๓๙				๒.๓๙
๑๘	บริษัท เอเชียันน้ำมันปาล์ม จำกัด		๓.๖				๓.๖
๑๙	บริษัท ชาราฟ เอ็นเนอร์ยี จำกัด			๙.๕			๙.๕
๒๐	การไฟฟ้าฝ่ายผลิตแห่งประเทศไทย (โรงไฟฟ้ากระบี่)					๓๔๐	๓๔๐
	จำนวน ๒๐ แห่ง มีกำลังการผลิตไฟฟ้ารวม	๖	๓๖.๕๒๘	๒๕.๘๔	๑๒.๐๖	๓๔๐	๔๒๐.๔๒๘

ที่มา : สำนักงานพลังงานจังหวัดกระบี่

๒.๔ ด้านการท่องเที่ยว

๒.๔.๑ จำนวนนักท่องเที่ยว (ไทย - ต่างประเทศ)

จังหวัดกระบี่ เป็นจังหวัดที่มีศักยภาพการท่องเที่ยวในระดับประเทศ และระดับนานาชาติ มีแหล่งท่องเที่ยวที่หลากหลาย โดยเฉพาะอย่างยิ่งแหล่งท่องเที่ยวทางทะเล ทางธรรมชาติ บนบก เชิงสุขภาพ เชิงนิเวศ ทางศิลปวัฒนธรรม ประวัติศาสตร์และสุขภาพ ในปี พ.ศ. ๒๕๖๔ มีนักท่องเที่ยวเดินทางมาเยือน ๓๘๗,๖๖๗ คน เป็นชาวไทย ๔,๓๙๐ คน ชาวต่างประเทศ ๓๘๓,๒๗๗ คน ลดลงจากปีก่อนหน้า ร้อยละ ๗๖.๘๘ เนื่องจากสถานการณ์การแพร่ระบาดของของโรคติดเชื้อไวรัสโคโรนา 2019 (โควิด - 19) ทั่วโลก งดการเดินทางเข้าประเทศเพื่อป้องกันการแพร่ระบาดของโรคโควิด - 19

จำนวนนักท่องเที่ยวที่เดินทางมายังจังหวัดกระบี่

หน่วย : คน

ปี	๒๕๖๐	๒๕๖๑	๒๕๖๒	๒๕๖๓	๒๕๖๔	อัตราการ เปลี่ยนแปลง
ชาวไทย	๑,๘๒๗,๑๐๑	๑,๘๘๗,๐๕๑	๒,๔๔๗,๒๓๐	๙๓๕,๖๒๒	๔,๓๙๐	-๙๙.๕๐
ชาวต่างชาติ	๒,๒๑๙,๘๘๕	๒,๒๙๙,๕๒๕	๔,๓๑๒,๖๐๖	๖๒๗,๒๕๘	๓๘๓,๒๗๗	-๓๘.๙๐
รวม	๔,๐๔๖,๙๘๖	๔,๑๘๖,๕๗๖	๖,๗๕๙,๘๓๖	๑,๕๖๒,๘๘๐	๓๘๗,๖๖๗	-๗๕.๒๐

ที่มา : สำนักงานการท่องเที่ยวและกีฬาจังหวัดกระบี่ (ข้อมูล ณ เดือน ส.ค. ๖๕)

๒.๔.๒ รายได้จากการท่องเที่ยวจังหวัดกระบี่ ในปี ๒๕๖๔ จังหวัดกระบี่มีรายได้จากการท่องเที่ยวลดลงจากปีที่ผ่านมา โดยลดลงจาก ๒๙,๐๓๒ ล้านบาท ในปี ๒๕๖๓ เป็น ๔,๔๙๔ ล้านบาท ในปี ๒๕๖๔ คิดเป็นร้อยละ -๘๔.๕๒ สืบเนื่องจากได้รับผลกระทบจากสถานการณ์การแพร่ระบาดของโรคติดเชื้อไวรัสโคโรนา ๒๐๑๙ (โควิด - ๑๙) ส่งผลให้เศรษฐกิจทุกภาคส่วนหยุดลงแบบฉับพลัน ภาคธุรกิจทยอยปิดกิจการเป็นจำนวนมาก และการเดินทางท่องเที่ยวในประเทศและต่างประเทศหยุดชะงัก แต่อย่างไรก็ตาม ผลจากการใช้มาตรการต่าง ๆ ประกอบกับความร่วมมือจากภาครัฐและประชาชน ทำให้จังหวัดสามารถรับมือและควบคุมการแพร่ระบาดได้อย่างมีประสิทธิภาพมากขึ้น

รายได้จากการท่องเที่ยวจังหวัดกระบี่ ปี พ.ศ. ๒๕๖๐ - ๒๕๖๔

หน่วย : ล้านบาท

ปี	๒๕๖๐	๒๕๖๑	๒๕๖๒	๒๕๖๓	๒๕๖๔	อัตราการเปลี่ยนแปลง
รายได้จากการท่องเที่ยว	๑๐๕,๐๒๙.๐๖	๑๑๕,๑๗๖.๗	๑๑๙,๔๑๙.๔	๒๙,๐๓๒	๔,๔๙๔	-๘๔.๕๒

ที่มา : สำนักงานการท่องเที่ยวและกีฬาจังหวัดกระบี่ (ข้อมูล ณ เดือน ส.ค. ๖๕)

จำนวนนักท่องเที่ยวจากต่างประเทศ ๕ อันดับแรกของจังหวัดกระบี่

หน่วย : คน

ปี ๒๕๖๒	ปี ๒๕๖๓ (มกราคม - มีนาคม)	ปี ๒๕๖๔	ปี ๒๕๖๕ (มกราคม - สิงหาคม)
จีน ๕๘๙,๑๕๙	จีน ๔๘,๔๙๕	จีน ๑,๔๐๔	สิงคโปร์ ๑๕,๑๖๗
อังกฤษ ๒๑๔,๔๗๙	สวีเดน ๔๓,๖๐๓	บริติช ๓๘	มาเลเซีย ๗,๕๑๓
มาเลเซีย ๒๐๐,๖๑๔	มาเลเซีย ๓๕,๗๕๔	สเปน ๒๕	อินเดีย ๖,๒๒๔
เยอรมนี ๑๙๓,๐๐๙	ฟินแลนด์ ๒๕,๐๘๒	เยอรมนี ๒๓	บริติช ๓,๐๒๑
ฝรั่งเศส ๑๓๓,๕๓๑	เดนมาร์ก ๒๔,๖๕๑	ฝรั่งเศส ๑๕	อเมริกัน ๒,๑๒๔

ที่มา : สำนักงานการท่องเที่ยวและกีฬาจังหวัดกระบี่

๒.๔.๓ สถานการณ์การพักแรม

ในปี พ.ศ. ๒๕๖๔ นักท่องเที่ยวที่เดินมาท่องเที่ยวในจังหวัดกระบี่มีอัตราการเข้าพัก ๖.๐๕ และมีจำนวนผู้เข้าพัก ๒๘๔,๓๙๔ ล้านคน

ปี	อัตราการเข้าพัก	ค่าใช้จ่ายเฉลี่ย (บาท/คน/วัน)	จำนวนห้องพัก (ห้อง)	จำนวนผู้เข้าพัก (คน)
๒๕๖๐	๖๗.๔๕	๕,๒๐๗.๕๔	๒๑,๖๔๗	๓,๗๗๖,๙๐๑
๒๕๖๑	๖๙.๑๖	๕,๗๑๕.๒๖	๒๑,๘๕๓	๔,๑๘๖,๕๗๖
๒๕๖๒	๖๘.๕๔	๕,๖๗๔.๑๙๐	-NA-	๔,๑๘๖,๐๖๙
๒๕๖๓	๑๘.๖๓	-NA-	-NA-	๑,๐๘๖,๘๒๖
๒๕๖๔	๖.๐๕	-NA-	-NA-	๒๘๔,๓๙๔

ที่มา : สำนักงานการท่องเที่ยวและกีฬาจังหวัดกระบี่

๒.๔.๔ อุบัติเหตุการจราจรทางบกที่เกิดขึ้นกับนักท่องเที่ยวในพื้นที่จังหวัดกระบี่ ในปี ๒๕๖๔ มีจำนวนอุบัติเหตุเกิดขึ้น จำนวน ๖ ครั้ง เท่ากับปี ๒๕๖๕ โดยอุบัติเหตุที่เกิดขึ้นมากที่สุด คือ อุบัติเหตุจากการจราจรทางบก ๔ ครั้ง

สาเหตุ / ปี พ.ศ.	๒๕๖๑	๒๕๖๒	๒๕๖๓	๒๕๖๔	๒๕๖๕	อัตรา การเปลี่ยนแปลง
จราจรทางบก	๓๗	๑๙	๒๒	๔	๔	๐
กิจกรรมทางบก	๒๐	๙	๔	๑	๒	๕๐
การจราจรทางน้ำ	๑๖	๑	๐	๑	๐	-๑๐๐
กิจกรรมทางน้ำ	๒๑	๑๒	๗	๐	๐	๐
รวม	๙๔	๔๑	๓๓	๖	๖	๐

ที่มา : สำนักงานการท่องเที่ยวและกีฬาจังหวัดกระบี่

๒.๔.๔ แหล่งท่องเที่ยวของจังหวัดกระบี่ ในปี ๒๕๖๑ - ๒๕๖๕ ที่เกิดอุบัติเหตุมากที่สุดคือ แหล่งท่องเที่ยวอ่าวนาง จำนวน ๕๙ ราย รองลงมาคือ แหล่งท่องเที่ยวเกาะพีพี จำนวน ๕๑ ราย

ลำดับ	แหล่งท่องเที่ยว	จำนวน (ราย)
๑.	อ่าวนาง	๕๙
๒.	เกาะพีพี	๕๑
๓.	เกาะลันตา	๓๐
๔.	เกาะปอดะ	๑๓
๕.	เกาะห้อง	๑๓
๖.	ไร่เลย์	๑๑
๗.	เกาะไผ่	๗
๘.	เกาะรอก	๖
๙.	เกาะไก่	๔
๑๐.	คลองม่วง	๔

๓. ด้านสังคมและความมั่นคง

๓.๑ ข้อมูลประชากร ตามช่วงอายุ

กลุ่มอายุ	จำนวนประชากร (คน)
๐ - ๑๔ ปี	๔๔,๘๗๓
๑๕ - ๒๔ ปี	๔๑,๐๘๔
๒๕ - ๕๔ ปี	๑๓๔,๐๒๐
๕๕ - ๖๔ ปี	๓๗,๘๖๔
๖๕ ปีขึ้นไป	๓๓,๘๒๓
รวม	๒๙๑,๖๖๔

*ไม่นับรวมผู้ที่ไม่ทราบวันเกิด/ประชากรในทะเบียนบ้านกลาง/ประชากรที่มีเชื้อชาติไทย/ประชากรอยู่ระหว่างการย้าย

ประชากรในจังหวัดกระบี่ ส่วนใหญ่อยู่ในกลุ่มอายุระหว่าง ๒๕ - ๕๔ ปี ซึ่งเป็นวัยแรงงาน รองลงมาคือกลุ่มอายุไม่เกิน ๑๔ ปี ซึ่งเป็นวัยก่อนเกิดจนถึงวัยเด็กอยู่ระหว่างศึกษาระดับประถมไม่เกินชั้นมัธยมศึกษาตอนต้น

๓.๒ คุณภาพชีวิตของคนกระบี่ จำแนกตามตัวชี้วัดข้อมูล จปฐ.

๓.๒.๑ จำแนกตามตัวชี้วัดข้อมูล จปฐ.

จังหวัดกระบี่ จัดเก็บข้อมูล จปฐ. และข้อมูลพื้นฐานทั้งในเขตชนบทและเขตเมือง ปี ๒๕๖๕ จาก ๘ อำเภอ จำนวน ๙๕,๙๒๔ครัวเรือน ๒๙๑,๓๒๐ คน เพศหญิง ๑๔๖,๖๙๘ คน คิดเป็นร้อยละ ๕๐.๒๘ เพศชาย ๑๔๔,๓๔๔ คน คิดเป็นร้อยละ ๔๙.๗๒

(๑) ประชากรส่วนใหญ่ ร้อยละ ๒๔.๐๔ อายุ ๓๕-๔๙ ปี รองลงมาคือ อายุ ๖๐ ปีขึ้นไป ร้อยละ ๑๗.๔๘

(๒) ประชากรส่วนใหญ่ร้อยละ ๓๖.๔๐ จบการศึกษาระดับประถมศึกษา รองลงมาคือมัธยมศึกษาตอนต้น

(๓) มีอาชีพส่วนใหญ่ร้อยละ ๒๙.๕๑ มีอาชีพทำสวน รองลงมาคือรับจ้างทั่วไปและค้าขาย

(๔) รายได้เฉลี่ยคนละ ๘๘,๗๒๙.๐๘ บาทต่อปี โดยอำเภอเมืองกระบี่ ประชาชนมีรายได้เฉลี่ยมากที่สุด เฉลี่ยคนละ ๑๐๒,๕๕๘.๘๔ บาทต่อปี รองลงมาคือ อำเภอเขาพนม อำเภอปลายพระยา และอำเภอคลองท่อม (อำเภอเกาะลันตาประชาชนมีรายได้เฉลี่ยน้อยที่สุด)

(๕) รายจ่ายเฉลี่ยคนละ ๕๗,๖๓๒.๑๙ บาทต่อปี โดยอำเภอเมือง ประชาชนมีรายจ่ายเฉลี่ยมากที่สุด เฉลี่ยคนละ ๗๔,๐๘๒.๗๐ บาทต่อปี รองลงมา คือ อำเภอคลองท่อม อำเภอปลายพระยา และอำเภอลำทับ (อำเภอเกาะลันตาประชาชนมีรายจ่ายเฉลี่ยน้อยที่สุด)

(๖) เงินคงเหลือเฉลี่ยคนละ ๒๒,๔๖๕ บาทต่อปี โดยอำเภอเหนือคลอง ประชาชนมีเงินคงเหลือเฉลี่ยมากที่สุด เฉลี่ยคนละ ๓๑,๒๒๕ บาทต่อปี รองลงมา คือ อำเภออ่าวลึกและอำเภอเมืองกระบี่ (อำเภอลำทับ ประชาชนมีเงินคงเหลือเฉลี่ยน้อยที่สุด)

เครื่องชี้วัด จปฐ. ในช่วงแผนพัฒนาเศรษฐกิจและสังคมแห่งชาติ ฉบับที่ ๑๒ (ปี ๒๕๖๐-๒๕๖๕) มี ๕ หมวด ๓๑ ตัวชี้วัด หมวดที่ ๑ สุขภาพ (คนไทยมีสุขภาพอนามัยดี) มี ๗ ตัวชี้วัด หมวดที่ ๒ สภาพแวดล้อม มี ๗ ตัวชี้วัด หมวดที่ ๓ การศึกษา มี ๕ ตัวชี้วัด หมวดที่ ๔ การมีงานทำและรายได้ มี ๔ ตัวชี้วัด และหมวดที่ ๕ ค่านิยม มี ๘ ตัวชี้วัด

คนกระบี่มีคุณภาพชีวิตดี ๑๐ อันดับแรก

อันดับ	คุณภาพชีวิต	ร้อยละ	อันดับ	คุณภาพชีวิต	ร้อยละ
๑	เด็กแรกเกิดถึง ๑๒ ปี ได้รับวัคซีนป้องกันโรคครบตามตารางสร้างเสริมภูมิคุ้มกันโรค	๑๐๐	๖	ผู้พิการ ได้รับการดูแลจากครอบครัว ชุมชน ภาครัฐ หรือภาคเอกชน	๙๙.๖๙
๒	ผู้สูงอายุ ได้รับการดูแลจากครอบครัว ชุมชน ภาครัฐ หรือภาคเอกชน	๙๙.๙๓	๗	คนอายุ ๑๕ - ๕๙ ปี อ่าน เขียน ภาษาไทย และคิดเลขอย่างง่ายได้	๙๙.๖๙
๓	ครัวเรือนมีความปลอดภัยในชีวิตและทรัพย์สิน	๙๙.๘๖	๘	ครัวเรือนมีน้ำสะอาดสำหรับดื่มและบริโภคเพียงพอตลอดปี อย่างน้อยคนละ ๕ ลิตรต่อวัน	๙๙.๖๘
๔	ผู้ป่วยโรคเรื้อรัง ได้รับการดูแลจากครอบครัว ชุมชน ภาครัฐ หรือภาคเอกชน	๙๙.๘๒	๙	ครัวเรือนกินอาหารถูกสุขลักษณะ ปลอดภัย และได้มาตรฐาน	๙๙.๖๐
๕	เด็กอายุ ๓-๕ ปี ได้รับการเลี้ยงดูเตรียมความพร้อมก่อนวัยเรียน	๙๗.๗๖	๑๐	เด็กแรกเกิดมีน้ำหนัก ๒,๕๐๐ กรัมขึ้นไป	๙๙.๕๑

ที่มา : สำนักงานพัฒนาชุมชนจังหวัดกระบี่

ปัญหาคุณภาพชีวิตของคนกระบี่ ๑๐ อันดับแรก ที่ควรได้รับการแก้ไข

อันดับ	คุณภาพชีวิต	ร้อยละ	อันดับ	คุณภาพชีวิต	ร้อยละ
๑	ครัวเรือนไม่มีการออมเงิน	๒๕.๓๒	๖	เด็กแรกเกิดโตกินนมแม่อย่างเดียวอย่างน้อย ๖ เดือนแรกติดต่อกัน	๔.๑๕
๒	คนในครัวเรือนที่จบการศึกษาภาคบังคับ ๙ ปี ที่ไม่ได้เรียนต่อและยังไม่มีงานทำ ได้รับการฝึกอบรมด้านอาชีพ	๑๙.๗๔	๗	คนอายุ ๖๐ ปีขึ้นไปมีอาชีพและรายได้	๓.๗๔
๓	คน ๓๕ ปีขึ้นไป ไม่ได้ตรวจสุขภาพประจำปี	๑๒.๓๑	๘	ครัวเรือนมีการจัดบ้านเรือนเป็นระเบียบเรียบร้อย สะอาด และถูกสุขลักษณะ	๓.๒๗
๔	คนในครัวเรือนไม่สูบบุหรี่	๗.๖๙	๙	เด็กจบชั้น ม.๓ ได้เรียนต่อชั้น ม.๔ หรือเทียบเท่า	๒.๘๖
๕	เด็กอายุ ๖ - ๑๔ ปี ได้รับการศึกษาภาคบังคับ ๙ ปี	๔.๑๗	๑๐	คนในครัวเรือนดื่มสุรา	๒.๕๗

ที่มา : ระบบรายงาน eBMN แอปพลิเคชัน กรมการพัฒนาชุมชน /สำนักงานพัฒนาชุมชนจังหวัดกระบี่

คนในครัวเรือนของจังหวัดกระบี่ มีระดับความสุขเฉลี่ยที่ ๘.๔๔ คะแนน จากคะแนนเต็ม ๑๐ คะแนน โดยอำเภอเมืองกระบี่ประชาชนมีระดับความสุขเฉลี่ยสูงสุดที่ ๘.๓๗ คะแนน รองลงมาคืออำเภอคลองท่อม อำเภอเขาพนม อำเภอลำทับ อำเภอเหนือคลอง ตามลำดับ ส่วนอำเภอเกาะลันตา ประชาชนมีระดับความสุขเฉลี่ยน้อยที่สุด (ข้อมูล จปฐ. ปี ๒๕๖๕)

๓.๒.๒ ครัวเรือนยากจน จำแนกเป็นรายอำเภอ

มีครัวเรือนตกเกณฑ์ จปฐ. ข้อยรายได้ จำนวนที่สำรวจ ๙๕,๐๙๕ ครัวเรือน ไม่ผ่านเกณฑ์ ๑,๗๗๕ ครัวเรือน คิดเป็นร้อยละ ๑.๘๗

โดยครัวเรือนในอำเภอลำทับและอำเภอปลายพระยาไม่พบครัวเรือนยากจน โดยผ่านเกณฑ์ ร้อยละ ๑๐๐

ครัวเรือนไม่ผ่านเกณฑ์ จปฐ. ขอรายได้เฉลี่ยไม่น้อยกว่าคนละ ๔๐,๐๐๐ บาทต่อปี

ที่	อำเภอ	จัดเก็บ (ครัวเรือน)	ไม่ผ่านเกณฑ์	
			จำนวน	ร้อยละ
๑	เมืองกระบี่	๒๐,๙๗๔	๒๙๕	๑.๔๑
๒	เขาพนม	๑๑,๖๓๑	๑๔๑	๑.๒๑
๓	ลำทับ	๕,๓๓๘	๕	๐.๐๙
๔	คลองท่อม	๑๘,๔๔๒	๒๙๖	๑.๖๑
๕	เกาะลันตา	๖,๖๑๘	๔๑๗	๖.๓๐
๖	เหนือคลอง	๑๒,๕๓๕	๓๙	๐.๓๑
๗	อ่าวลึก	๑๑,๖๖๓	๒๒๓	๑.๙๑
๘	ปลายพระยา	๗,๘๙๔	๕๕	๐.๗๐
	รวมทั้งจังหวัด	๙๕,๐๙๕	๑,๗๗๕	๑.๘๗

ที่มา : ระบบรายงาน eBMN แอปพลิเคชัน กรมการพัฒนาชุมชน /สำนักงานพัฒนาชุมชนจังหวัดกระบี่

๓.๒.๓ ข้อมูลพื้นฐานระดับหมู่บ้าน (กชช.๒ค) ปี ๒๕๖๔

จังหวัดกระบี่ จัดเก็บข้อมูลพื้นฐานระดับหมู่บ้าน (กชช.๒ค) ทุกหมู่บ้านที่อยู่ในเขตชนบท จำนวน ๓๘๕ หมู่บ้าน จาก ๕๑ ตำบล ๘ อำเภอ พบว่าหมู่บ้านในเขตชนบท มีครัวเรือนทั้งหมด ๘๔,๔๑๔ ครัวเรือน

ปัญหาที่ควรแก้ไข ๕ อันดับแรกของหมู่บ้าน

อันดับ	ปัญหา	จำนวนหมู่บ้านที่มี ปัญหา	ร้อยละ
๑	การกีฬา	๒๓๗	๖๑.๕๖
๒	การได้รับการศึกษา	๒๓๒	๖๐.๒๖
๓	ความปลอดภัยจากภัยพิบัติ	๒๒๗	๕๘.๙๖
๔	การมีส่วนร่วมของชุมชน	๒๒๐	๕๗.๑๔
๕	การเข้าถึงแหล่งเงินทุน	๑๔๖	๓๗.๔๐

ที่มา : ระบบรายงาน eBMN แอปพลิเคชัน กรมการพัฒนาชุมชน /สำนักงานพัฒนาชุมชนจังหวัดกระบี่

ระดับการพัฒนาหมู่บ้าน

ระดับการพัฒนา	จำนวนหมู่บ้าน (จาก ๓๘๕ หมู่บ้าน)	ร้อยละ
หมู่บ้านเร่งรัดพัฒนาอันดับ ๓ (ก้าวหน้า)	๒๒๓	๕๗.๙๒
หมู่บ้านเร่งรัดพัฒนาอันดับ ๒ (ปานกลาง)	๑๕๘	๔๑.๐๔
หมู่บ้านเร่งรัดพัฒนาอันดับ ๑ (ล่าช้า)	๔	๑.๐๔

ที่มา : ระบบรายงาน eBMN แอปพลิเคชัน กรมการพัฒนาชุมชน /สำนักงานพัฒนาชุมชนจังหวัดกระบี่

๓.๓ สาธารณสุข

๓.๓.๑ สถานบริการสาธารณสุข จังหวัดกระบี่มีสถานบริการสาธารณสุขของรัฐ จำนวน ๙๔ แห่ง คือ โรงพยาบาล จำนวน ๙ แห่ง โรงพยาบาลส่งเสริมสุขภาพตำบล จำนวน ๗๒ แห่ง, ศูนย์สุขภาพชุมชนในโรงพยาบาล จำนวน ๗ แห่ง, ศูนย์สุขภาพชุมชนเมือง จำนวน ๒ แห่ง และหน่วยควบคุมโรคนำโดยแมลง จำนวน ๔ แห่ง และโรงพยาบาลเอกชน ๓ แห่ง

สถานบริการสาธารณสุขของรัฐและเอกชน จำแนกรายอำเภอ

อำเภอ	สถานบริการภาครัฐ						ภาคเอกชน		
	รพท./ เตียง	รพช./ เตียง	รพ.สต.	ศูนย์ สุขภาพ ชุมชน	ศูนย์ สุขภาพ ชุมชนเมือง	นคม.	รพ.ทั่วไป ขนาดใหญ่	รพ.ทั่วไป ขนาดกลาง	รพ.ทั่วไป ขนาดเล็ก
เมือง	๑/๓๔๑	๑/๑๐	๑๑	-	๒	๑	๑/๑๐๐	๑/๕๙	๑/๒๕
เขาพนม	-	๑/๓๐	๘	๑	-	๑	-	-	-
เกาะลันตา	-	๑/๓๐	๗	๑	-	-	-	-	-
คลองท่อม	-	๑/๖๐	๑๐	๑	-	๑	-	-	-
อ่าวลึก	-	๑/๖๐	๑๐	๑	-	๑	-	-	-
ปลายพระยา	-	๑/๓๐	๙	๑	-	-	-	-	-
ลำทับ	-	๑/๓๐	๓	๑	-	-	-	-	-
เหนือคลอง	-	๑/๓๐	๑๔	๑	-	-	-	-	-
รวม	๑/๓๔๑	๘/๒๘๐	๗๒	๗	๒	๔	๑/๑๐๐	๑/๕๙	๑/๒๕

ที่มา : สำนักงานสาธารณสุขจังหวัดกระบี่ ข้อมูล ณ เดือนพฤษภาคม ๒๕๖๕

จังหวัดกระบี่ มีโรงพยาบาลภาครัฐ ๙ แห่ง แบ่งเป็นโรงพยาบาลทั่วไป ๑ แห่ง และโรงพยาบาลชุมชน (ประจำอำเภอ) ๘ แห่ง โดยผ่านการประเมินคุณภาพ HA แล้วจำนวน ๗ แห่ง คิดเป็นร้อยละ ๗๗.๗๘ ดังนี้

ที่	ระดับ	โรงพยาบาล	ผลการประเมินคุณภาพ HA
๑	รพท.	โรงพยาบาลกระบี่	ผ่านแล้ว
๒	รพช.	โรงพยาบาลปลายพระยา	ผ่านแล้ว
๓		โรงพยาบาลอ่าวลึก	ผ่านแล้ว
๔		โรงพยาบาลเหนือคลอง	ผ่านแล้ว
๕		โรงพยาบาลเขาพนม	ผ่านแล้ว
๖		โรงพยาบาลคลองท่อม	ผ่านแล้ว
๗		โรงพยาบาลเกาะพีพี	ผ่านแล้ว
๘		โรงพยาบาลลำทับ	อยู่ระหว่างรอรับการประเมิน
๙		โรงพยาบาลเกาะลันตา	อยู่ระหว่างรอรับการประเมิน

ที่มา : สำนักงานสาธารณสุขจังหวัดกระบี่ (ข้อมูล ณ วันที่ ๒๑ ก.ย. ๖๕)

๓.๓.๒ บุคลากรทางการแพทย์และการสาธารณสุข จังหวัดกระบี่ มีบุคลากรทางการแพทย์ ๑ คน ต่อประชากร ๓,๙๔๙ คน ซึ่งมีสัดส่วนต่อประชากรสูงกว่าระดับประเทศ เช่นเดียวกับ ทันตแพทย์ เกสัชกร และพยาบาลวิชาชีพ

จำนวนและสัดส่วนบุคลากรสาธารณสุขภาครัฐ จังหวัดกระบี่

บุคลากรสาธารณสุข	จำนวน	สัดส่วนต่อประชากร		
		จังหวัด	เขตฯ ๑๑	ประเทศ
แพทย์	๑๒๑	๑ : ๓,๙๔๙	๑ : ๑,๗๓๑	๑ : ๑,๖๗๔
ทันตแพทย์	๕๓	๑ : ๙,๐๑๕	๑ : ๗,๘๐๕	๑ : ๘,๑๕๑
เภสัชกร	๗๗	๑ : ๖,๒๐๕	๑ : ๔,๕๒๗	๑ : ๔,๓๕๘
พยาบาลวิชาชีพ	๙๐๖	๑ : ๕๒๗	๑ : ๔๑๐	๑ : ๓๗๙

ที่มา : สำนักงานสาธารณสุขจังหวัดกระบี่ ข้อมูล ณ เดือนพฤษภาคม ๒๕๖๕

๓.๓.๓ อัตราป่วยด้วยโรคที่ต้องเฝ้าระวังทางระบาดวิทยา

ในปี ๒๕๖๕ สาเหตุที่คนกระบีป่วย จำนวนและอัตราผู้ป่วยนอกมากที่สุด คือ โรคเกี่ยวกับต่อมไทรอยด์ โภชนาการและเมตาบอลิซึม มีคนเจ็บป่วยในอัตรา ๒๗,๑๒๓.๘ ต่อประชากรแสนคน รองลงมา คือ โรคระบบไหลเวียนเลือด มีคนเจ็บป่วย ในอัตรา ๒๖,๓๓๕.๗ ต่อประชากรแสนคน และรองลงมา คือ โรคโรคระบบหายใจ มีคนเจ็บป่วยในอัตรา ๑๕,๓๔๖ ต่อประชากรแสนคน ตามลำดับ

จำนวนและอัตราผู้ป่วย ตามกลุ่มสาเหตุการป่วย ๑๐ อันดับแรกจากสถานบริการของจังหวัดกระบี่
ต่อประชากร ๑๐๐,๐๐๐ คน เปรียบเทียบ พ.ศ. ๒๕๖๑- ๒๕๖๕ (๖ ด.)

อันดับ (ปี ๖๕)	สาเหตุการป่วย	จำนวน (อัตราต่อแสนประชากร)				
		๒๕๖๑	๒๕๖๒	๒๕๖๓	๒๕๖๔	๒๕๖๕ (๖ ด.)
๑	โรคเกี่ยวกับต่อมไทรอยด์ โภชนาการและเมตาบอลิซึม	๒๖๐,๑๐๖ (๕๕,๓๘๗.๗)	๒๕๘,๒๔๙ (๕๔,๕๗๖.๘)	๒๕๘,๖๗๓ (๕๔,๒๕๘.๙)	๒๖๐,๔๓๓ (๕๔,๕๑๐.๒)	๑๒๙,๕๘๙ (๒๗,๑๒๓.๘)
๒	โรคระบบไหลเวียนเลือด	๒๖๑,๒๔๔ (๕๕,๖๓๐.๐)	๒๕๘,๘๒๗ (๕๔,๖๙๘.๙)	๒๕๔,๕๕๙ (๕๓,๓๙๖.๐)	๒๕๙,๗๒๖ (๕๔,๓๖๒.๓)	๑๒๕,๘๒๔ (๒๖,๓๓๕.๗)
๓	โรคระบบหายใจ	๑๖๑,๖๖๗ (๓๔,๔๒๕.๘)	๑๕๑,๓๓๑ (๓๑,๙๘๑.๔)	๑๓๔,๙๐๒ (๒๘,๒๙๖.๙)	๑๐๖,๕๓๘ (๒๒,๒๙๙.๑)	๕๖,๗๑๔ (๑๑,๘๗๐.๖)
๔	โรคระบบย่อยอาหาร รวมโรคในช่องปาก	๑๗๕,๖๔๔ (๓๗,๔๐๒.๑)	๑๕๕,๑๕๐ (๓๒,๗๘๘.๔)	๑๒๒,๐๕๘ (๒๕,๖๐๒.๗)	๙๓,๑๘๕ (๑๙,๕๐๔.๒)	๔๒,๒๘๗ (๘,๘๕๐.๙)
๕	โรคระบบกล้ามเนื้อ รวมโครงร่างและเนื้อเยื่อเสริม	๑๐๙,๙๓๒ (๒๓,๔๐๙.๒)	๑๐๗,๐๒๔ (๒๒,๖๑๗.๘)	๑๐๖,๗๓๔ (๒๒,๓๘๘.๔)	๙๓,๑๒๔ (๑๙,๔๙๑.๔)	๓๙,๐๙๓ (๘,๑๘๒.๔)
๖	โรคระบบสืบพันธุ์ร่วมปัสสาวะ	๗๒,๒๒๑ (๑๕,๓๗๘.๙)	๖๗,๓๒๐ (๑๔,๒๒๗)	๖๗,๙๒๖ (๑๔,๒๔๘.๑)	๖๕,๑๕๕ (๑๓,๖๓๗.๓)	๓๐,๗๑๒ (๖,๔๒๘.๒)
๗	โรคติดเชื้อ และปรสิต	๕๔,๓๒๗ (๑๑,๕๖๘.๕)	๕๒,๙๑๙ (๑๑,๑๘๓.๖)	๔๓,๖๕๔ (๙,๑๕๖.๘)	๓๖,๗๓๕ (๗,๖๘๘.๙)	๑๗,๐๖๘ (๓,๕๗๒.๔)
๘	โรคผิวหนังและเนื้อเยื่อใต้ผิวหนัง	๓๘,๘๒๕ (๘,๓๒๔.๕)	๓๗,๙๔๗ (๘,๐๘๐.๕)	๓๔,๓๘๔ (๗,๒๖๖.๕)	๒๙,๓๕๗ (๖,๑๔๔.๖)	๑๓,๘๖๒ (๒,๙๐๑.๔)
๙	โรคตา รวมส่วนประกอบ ของตา	๒๙,๙๒๑ (๖,๔๑๕.๔)	๓๐,๙๓๐ (๖,๕๘๖.๓)	๓๐,๗๐๕ (๖,๔๘๙.๐)	๒๘,๒๙๗ (๕,๙๒๒.๗)	๑๓,๔๑๐ (๒,๘๐๖.๘)
๑๐	ภาวะแปรปรวนทางจิต และพฤติกรรม	๒๖,๙๓๘ (๕,๗๗๕.๘)	๒๘,๗๕๗ (๖,๑๒๓.๖)	๓๐,๔๓๖ (๖,๔๓๒.๒)	๒๖,๓๙๖ (๕,๕๒๔.๙)	๑๐,๖๔๗ (๒,๒๒๘.๕)

ที่มา : สำนักงานสาธารณสุขจังหวัดกระบี่ ข้อมูล ณ เดือนตุลาคม ๒๕๖๔ - มีนาคม ๒๕๖๕

๓.๓.๔ สาเหตุการป่วยและตายด้วยโรคไม่ติดต่อเรื้อรัง

(๑) การป่วยด้วยโรคไม่ติดต่อ โรคมะเร็งเป็นโรคไม่ติดต่อที่คนกระบีป่วยมากที่สุด โดยในปี ๒๕๖๔ มีผู้ป่วยลดลงเป็นอัตรา ๑,๐๘๘.๘ คนต่อประชากรแสนคน จากปี ๒๕๖๓ ที่มีผู้ป่วยอัตรา ๑,๑๐๒.๓ คนต่อประชากรแสนคน รองลงมา คือ โรคความดันโลหิตสูง ๘๓๗.๖ คนต่อประชากรแสนคน โรคเบาหวาน ๕๑๒.๔ คนต่อประชากรแสนคน โรคหลอดเลือดสมอง ๑๕๙.๕ คนต่อประชากรแสนคน และโรคหัวใจขาดเลือด ๘๔.๘ คนต่อประชากรแสนคน

อัตราการป่วยด้วยโรคไม่ติดต่อเรื้อรัง เปรียบเทียบ ปี พ.ศ. ๒๕๖๑ - ๒๕๖๔ จังหวัดกระบี่

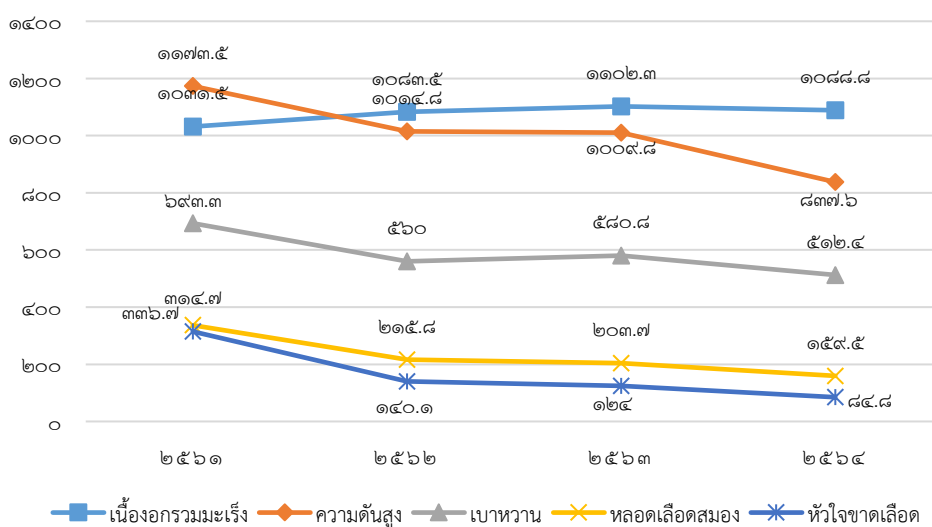

สาเหตุการป่วย	ปี/อัตรา: ๑๐๐,๐๐๐ ประชากร			
	๒๕๖๑	๒๕๖๒	๒๕๖๓	๒๕๖๔
เนื้องอกรวมมะเร็ง (C๐๐-D๔๘)	๑,๐๓๑.๕ (๔,๘๘๔ ราย)	๑,๐๘๓.๕ (๕,๑๒๗ ราย)	๑,๑๐๒.๓ (๕,๒๕๕ ราย)	๑,๐๘๘.๘ (๘,๒๐๒ ราย)
ความดันโลหิตสูง (I๑๐-I๑๕)	๑,๑๓๓.๕ (๕,๕๑๑ ราย)	๑,๐๑๔.๘ (๔,๘๐๒ ราย)	๑,๐๐๙.๘ (๔,๘๑๔ ราย)	๘๓๗.๖ (๔,๐๐๒ ราย)
เบาหวาน (E๑๐-E๑๔)	๖๙๓.๓ (๓,๒๕๖ ราย)	๕๖๐.๐ (๒,๖๕๐ ราย)	๕๘๐.๘ (๒,๗๖๙ ราย)	๕๑๒.๔ (๒,๔๔๘ ราย)
หลอดเลือดสมอง (I๖๐-I๖๙)	๓๓๖.๗ (๑,๕๘๑ ราย)	๒๑๕.๘ (๑,๐๒๑ ราย)	๒๐๓.๗ (๙๗๑ ราย)	๑๕๙.๕ (๗๖๒ ราย)
หัวใจขาดเลือด (I๒๐-I๒๕)	๓๑๔.๗ (๑,๔๗๘ ราย)	๑๔๐.๑ (๖๖๓ ราย)	๑๒๔.๐ (๕๙๑ ราย)	๘๔.๘ (๔๐๕ ราย)

ที่มา : สำนักงานสาธารณสุขจังหวัดกระบี่ (ข้อมูล ณ เดือนตุลาคม ๖๓ - มีนาคม ๖๔)

(๒) การเจ็บป่วยด้วยโรคไม่ติดต่อที่เป็นสาเหตุการตายของคนกระบี่ อันดับแรกยังคงเป็นโรคมะเร็ง โดยมีอัตราการตาย ๖๖.๕ คนต่อประชากรแสนคน รองลงมาคือ โรคหลอดเลือดสมอง ๔๓.๘ คนต่อประชากรแสนคน โรคหัวใจขาดเลือด ๓๐.๒ คนต่อประชากรแสนคน โรคเบาหวาน ๘.๘ คนต่อประชากรแสนคน และโรคความดันโลหิตสูง ๘.๖ คนต่อประชากรแสนคน

อัตราการตายด้วยโรคไม่ติดต่อเรื้อรัง เปรียบเทียบ ปี ๒๕๖๐ - ๒๕๖๔ จังหวัดกระบี่

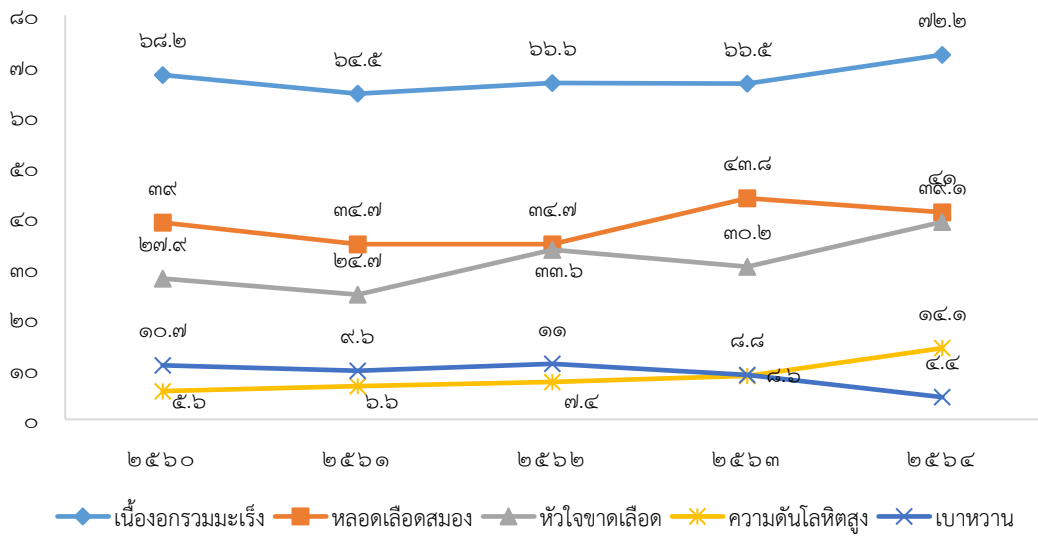

สาเหตุการตาย	ปี/อัตรา: ๑๐๐,๐๐๐ ประชากร				
	๒๕๖๐	๒๕๖๑	๒๕๖๒	๒๕๖๓	๒๕๖๔
เนื้องอกมะเร็ง (C๐๐-D๔๘)	๖๘.๒ (๓๑๘ ราย)	๖๔.๕ (๓๐๓ ราย)	๖๖.๖ (๓๑๕ ราย)	๖๖.๕ (๓๑๗ ราย)	๗๒.๒ (๓๔๕ ราย)
หลอดเลือดสมอง (I๖๐-I๖๙)	๓๙.๐ (๑๘๒ ราย)	๓๔.๗ (๑๖๓ ราย)	๓๔.๗ (๑๖๔ ราย)	๔๓.๘ (๒๐๙ ราย)	๔๑.๐ (๑๙๖ ราย)
หัวใจขาดเลือด (I๒๐-I๒๕)	๒๗.๙ (๑๓๐ ราย)	๒๔.๗ (๑๑๖ ราย)	๓๓.๖ (๑๕๙ ราย)	๓๐.๒ (๑๔๔ ราย)	๓๙.๑ (๑๘๗ ราย)
เบาหวาน (E๑๐-E๑๔)	๑๐.๗ (๕๐ ราย)	๙.๖ (๔๕ ราย)	๑๑.๐ (๕๒ ราย)	๘.๘ (๔๒ ราย)	๑๔.๑ (๖๙ ราย)
ความดันโลหิตสูง (I๑๐-I๑๕)	๕.๖ (๒๖ ราย)	๖.๖ (๓๑ ราย)	๗.๔ (๓๕ ราย)	๘.๖ (๔๑ ราย)	๔.๔ (๒๑ ราย)

ที่มา : สำนักงานสาธารณสุขจังหวัดกระบี่ ปี ๒๕๖๔

๓.๔ การศึกษา

จังหวัดกระบี่มีการจัดการศึกษาตามพระราชบัญญัติการศึกษาแห่งชาติ พ.ศ. ๒๕๔๒ และแก้ไขเพิ่มเติม (ฉบับที่ ๒ พ.ศ. ๒๕๔๕) ออกเป็น ๓ ระบบการศึกษา คือ การศึกษาในระบบโรงเรียน การศึกษานอกระบบโรงเรียน และการศึกษาตามอัธยาศัย ดังนี้

การศึกษาในระบบโรงเรียน มีหน่วยงานทางการศึกษารับผิดชอบการจัดการศึกษาขั้นพื้นฐานตั้งแต่ระดับก่อนประถมศึกษาถึงระดับอุดมศึกษา ดังนี้

๑. สถานศึกษาสังกัดสำนักงานคณะกรรมการการศึกษาขั้นพื้นฐาน (สพฐ.) กระทรวงศึกษาธิการเปิดสอนระดับก่อนประถมศึกษาถึงมัธยมศึกษาตอนปลาย ได้แก่

๑) สำนักงานเขตพื้นที่การศึกษาประถมศึกษากระบี่ รับผิดชอบการส่งเสริมสนับสนุนการจัดการศึกษาในระดับก่อนประถมศึกษา ประถมศึกษา และขยายโอกาสชั้นมัธยมศึกษาปีที่ ๑ - ๓ ในปีการศึกษา ๒๕๖๔ มีจำนวนโรงเรียนในเขตความรับผิดชอบของสำนักงานเขตพื้นที่ฯ จำนวน ๒๑๐ โรงเรียน ซึ่งมีพื้นที่รับผิดชอบ ๘ อำเภอ ได้แก่ อำเภอเมืองกระบี่ อำเภอเขาพนม อำเภอเกาะลันตา อำเภอคลองท่อม อำเภออ่าวลึก อำเภอปลายพระยา อำเภอลำทับและอำเภอเหนือคลอง มีนักเรียน จำนวน ๓๘,๐๑๙ คน ห้องเรียน จำนวน ๒,๑๓๔ ห้อง และครู/ผู้สอนจำนวน ๒,๑๖๐ คน

๒) สำนักงานเขตพื้นที่การศึกษามัธยมศึกษา เขต ๑๓ (ตรัง กระบี่) จัดการศึกษาในระดับมัธยมศึกษา ชั้น ม.๑ - ม.๖ จำนวน ๔๔ โรงเรียน ซึ่งจำนวนโรงเรียนที่อยู่ในพื้นที่จังหวัดกระบี่ มีทั้งสิ้น ๑๖ โรงเรียน นักเรียนจำนวน ๑๘,๗๐๑ คน มีห้องเรียนจำนวน ๕๓๔ ห้อง และครู/ผู้สอน จำนวน ๙๓๔ คน

๓) สถานศึกษาเอกชน รับผิดชอบการส่งเสริมสนับสนุนการจัดการศึกษาในระดับก่อนประถมศึกษา ประถมศึกษา และขยายโอกาสชั้นมัธยมศึกษาปีที่ ๑-๓ จำนวน ๔๕ โรงเรียน

๔) สังกัดสำนักงานคณะกรรมการการศึกษาขั้นพื้นฐาน กองการศึกษาพิเศษ จำนวน ๒ โรงเรียน ดังนี้

-ศูนย์การศึกษาพิเศษ มีนักเรียน จำนวน ๒๘๐ คน ครู/ผู้สอน จำนวน ๓๒ คน และมีห้องเรียน จำนวน ๒๑ ห้อง

-โรงเรียนราชประชานุเคราะห์ ๓๗ ซึ่งมีเด็กพิการเรียนร่วมและเด็กด้อยโอกาส จำนวนทั้งสิ้น ๑,๑๓๘ คน ครู/ผู้สอน จำนวน ๑๐๓ คน และมีห้องเรียน จำนวน ๒๘ ห้อง

๒. สถานศึกษาสังกัดสำนักงานคณะกรรมการการอาชีวศึกษา (สอศ.) เปิดสอนระดับประกาศนียบัตรวิชาชีพ (ปวช.) และมีประกาศนียบัตรวิชาชีพชั้นสูง (ปวส.) มีจำนวน ๕ แห่ง ได้แก่ วิทยาลัยเทคนิคกระบี่ วิทยาลัยสารพัดช่างกระบี่ วิทยาลัยการอาชีพอ่าวลึก วิทยาลัยการอาชีพคลองท่อม วิทยาลัยเกษตรและเทคโนโลยี กระบี่มีนักศึกษาทั้งหมด จำนวน ๔,๙๙๙ คน ครู/ผู้สอน จำนวน ๒๖๕ คน และมีห้องเรียน จำนวน ๓๒๗ ห้อง

๓. สถานศึกษาสังกัดองค์กรปกครองส่วนท้องถิ่น ดังนี้

-โรงเรียนที่เปิดสอนในระดับอนุบาล - ระดับมัธยมศึกษาตอนปลาย จำนวน ๑๘ โรง มีนักเรียนจำนวน ๙,๕๖๗ คน ครู/ผู้สอน จำนวน ๓๒๖ คน และมีห้องเรียน จำนวน ๓๔๓ ห้อง

-ศูนย์พัฒนาเด็กเล็ก จำนวน ๑๔๘ ศูนย์ มีนักเรียนจำนวน ๗,๑๒๒ คน จำนวนครูผู้สอน ๖๔๕ คน และจำนวนห้องเรียน ๑,๑๓๗ ห้อง

๔. สถานศึกษาสังกัดกระทรวงการท่องเที่ยวและกีฬา (กก.) เปิดสอนระดับอุดมศึกษา มีจำนวน ๑ แห่ง คือ มหาวิทยาลัยการกีฬาแห่งชาติ วิทยาเขตกระบี่ มีนักศึกษาทั้งหมดจำนวน ๘๗๗ คน ครู/ผู้สอน จำนวน ๔๗ คน และมีห้องเรียน จำนวน ๔๐ ห้อง

๕. สถานศึกษาสังกัดสำนักงานพระพุทธศาสนาแห่งชาติ มีจำนวน ๑ แห่ง คือ โรงเรียนพระปริยัติธรรม วัดแก้วโกรวาราม เปิดสอนในระดับมัธยมศึกษาตอนต้น-ตอนปลาย มีนักเรียน จำนวน ๖๕ คน ครู/ผู้สอน จำนวน ๑๖ คน และจำนวนห้องเรียน ๖ ห้อง

๖. สถานศึกษาสังกัดกองบัญชาการตำรวจตระเวนชายแดน เปิดสอนในระดับอนุบาล - ระดับประถมศึกษา มีจำนวน ๑ แห่ง คือ โรงเรียนตำรวจตระเวนชายแดนบ้านแผ่นดินเสมอ ตำบลคลองท่อมเหนือ อำเภอคลองท่อม มีนักเรียนจำนวน ๗๙ คน ,ครู/ผู้สอน จำนวน ๑๑ คน และมีห้องเรียนจำนวน ๘ ห้อง

การศึกษานอกระบบโรงเรียน และการศึกษาตามอัธยาศัย มีสถานศึกษาสังกัดสำนักงานการศึกษานอกระบบและการศึกษาตามอัธยาศัยจังหวัดกระบี่ (กศน.) ศูนย์ กศน. อำเภอ ๘ อำเภอ และ กศน. ตำบล จำนวน ๕๓ แห่ง มีนักศึกษา จำนวน ๔,๒๓๘ ครูผู้สอนจำนวน ๑๐๘ คน และมีห้องเรียนจำนวน ๑๘๖ ห้อง

จำนวนนักเรียน/นักศึกษา ปีการศึกษา ๒๕๖๒ - ๒๕๖๔

รายการ	จำนวนนักเรียน/นักศึกษา ปี ๒๕๖๒	จำนวนนักเรียน/นักศึกษา ปี ๒๕๖๓	จำนวนนักเรียน/นักศึกษา ปี ๒๕๖๔
จำนวนนักเรียน/นักศึกษาทั้งหมด (ภาครัฐ และภาคเอกชน)	๑๐๕,๒๒๘	๑๐๙,๓๙๒	๑๐๙,๐๓๒
๑.จำนวนนักเรียน (รัฐ+เอกชน)	๙๙,๓๕๙	๑๐๓,๐๒๘	๑๐๒,๖๓๑
-ระดับก่อนประถมศึกษา	๑๖,๙๑๑	๒๒,๙๖๓	๒๒,๑๒๖
-ระดับประถมศึกษา (ช่วงชั้นที่ ๑)	๒๔,๔๘๔	๒๒,๕๖๐	๒๓,๐๐๔
-ระดับประถมศึกษา (ช่วงชั้นที่ ๒)	๒๓,๑๘๖	๒๒,๒๗๒	๒๒,๙๑๐
-ระดับมัธยมศึกษา ตอนต้น (ช่วงชั้นที่ ๓)	๒๒,๘๘๓	๒๒,๒๖๖	๒๑,๘๑๕
-ระดับมัธยมศึกษาตอนปลาย (ช่วงชั้นที่ ๔)	๑๑,๘๙๕	๑๒,๙๖๗	๑๒,๗๗๖
๒.จำนวนนักศึกษา	๕,๖๒๑	๕,๘๕๐	๕,๘๗๖
- ระดับ ปวช.	๓,๑๔๖	๓,๓๖๑	๓,๓๕๖
- ระดับ ปวส.	๑,๕๒๙	๑,๕๕๓	๑,๕๖๕
- ระดับอนุปริญญาตรี	-	-	-
- ระดับปริญญาตรี	๘๙๒	๙๓๖	๙๑๘
- ระดับปริญญาโท	๓๓	-	๓๗
- เกินกว่า	๒๑	-	-
๓.อื่นๆ			
- การศึกษาพิเศษ	๒๗๕	๒๗๙	๒๘๐
- สถานรับเลี้ยงเด็ก (พมจ.)	n/a	๗๓	๘๖
- นานาชาติ	n/a	๑๖๒	๑๕๙

ที่มา : สำนักงานศึกษาธิการจังหวัดกระบี่

ในปี ๒๕๖๔ คะแนนเฉลี่ยของนักเรียนชั้นประถมศึกษาปีที่ ๓ ในจังหวัดกระบี่ จำแนกตามความสามารถด้านภาษา มีคะแนนร้อยละ ๕๕.๔๔ ต่ำกว่าค่าเฉลี่ยระดับประเทศ และด้านการคิดคำนวณ มีคะแนนร้อยละ ๔๘.๖๐ ต่ำกว่าค่าเฉลี่ยระดับประเทศเช่นกัน

คะแนนเฉลี่ยร้อยละของนักเรียนชั้นประถมศึกษาปีที่ ๓ จำแนกตามความสามารถ

กลุ่มสาระ	ปีการศึกษา	ระดับชาติ	ระดับเขต	พัฒนา
ด้านภาษา	๒๕๖๓	๔๗.๔๖	๔๘.๘๑	๑.๓๕
	๒๕๖๔	๕๖.๑๔	๕๕.๔๔	-๐.๗๐
ด้านคิดคำนวณ	๒๕๖๓	๔๐.๔๗	๔๑.๔๐	๐.๙๓
	๒๕๖๔	๔๙.๔๔	๔๘.๖๐	-๐.๘๔
ด้านเหตุผล	๒๕๖๓	๔๓.๙๗	๔๕.๑๐	๑.๑๓
	๒๕๖๔	๕๒.๘๐	๕๑.๙๐	-๐.๙๐

ที่มา : สำนักงานศึกษาธิการจังหวัดกระบี่

ในปี ๒๕๖๔ คะแนนเฉลี่ยผลทดสอบทางการศึกษาระดับชาตินัยพื้นฐาน (O-NET) ของนักเรียนชั้นประถมศึกษาปีที่ ๖ ในจังหวัดกระบี่ วิชาภาษาไทยมีคะแนนร้อยละ ๕๐.๓๘ ซึ่งต่ำกว่าค่าเฉลี่ยระดับประเทศ วิชาภาษาอังกฤษมีคะแนน

ร้อยละ ๓๙.๒๒ ต่ำกว่าค่าเฉลี่ยระดับประเทศ วิชาคณิตศาสตร์มีคะแนนร้อยละ ๓๖.๘๓ ค่าเฉลี่ยเท่ากับระดับประเทศ และวิชาวิทยาศาสตร์มีคะแนนร้อยละ ๓๔.๓๑ มีค่าเฉลี่ยต่ำกว่าระดับประเทศ

ค่าเฉลี่ยผลทดสอบทางการศึกษาระดับชาตินิยมขั้นพื้นฐาน (O-NET) ชั้น ป.๖

กลุ่มสาระ	ปีการศึกษา ๒๕๖๓			ปีการศึกษา ๒๕๖๔		
	กระบี่	ประเทศ	พัฒนา	กระบี่	ประเทศ	พัฒนา
ภาษาไทย	๕๒.๒๐	๕๘.๔๙	-๒.๒๙	๕๐.๓๘	๕๒.๗๓	-๒.๓๕
ภาษาอังกฤษ	๔๓.๕๕	๔๓.๕๕	๐	๓๙.๒๒	๓๙.๖๕	-๐.๔๓
คณิตศาสตร์	๒๙.๙๙	๓๐.๕๘	-๐.๕๙	๓๖.๘๓	๓๖.๘๓	-๐.๖๕
วิทยาศาสตร์	๓๘.๗๘	๔๐.๓๕	-๑.๕๗	๓๔.๓๑	๓๕.๕๐	-๑.๑๙
รวมเฉลี่ย	๔๒.๑๓	๓๙.๗๙	-๑.๑๑	๔๑.๓๔	๔๐.๑๙	-๑.๑๕

ที่มา : สำนักงานศึกษาธิการจังหวัดกระบี่

จำนวนนักเรียนออกกลางคันปีการศึกษา ๒๕๖๔ มีนักเรียนออกกลางคันจำนวน ๗๕๐ คน คิดเป็นร้อยละ ๐.๗๐ ส่วนใหญ่นักเรียนออกกลางคันเนื่องจากอพยพตามผู้ปกครอง มีปัญหาครอบครัว มีปัญหาในการปรับตัว สมรสก่อนวัยอันควร ตามลำดับ

ข้อมูลจำนวนนักเรียนออกกลางคัน (๕ ปีย้อนหลัง) ปีการศึกษา ๒๕๖๐ - ๒๕๖๔

ระดับชั้น	นักเรียนออกกลางคัน									
	ปีการศึกษา ๒๕๖๐		ปีการศึกษา ๒๕๖๑		ปีการศึกษา ๒๕๖๒		ปีการศึกษา ๒๕๖๓		ปีการศึกษา ๒๕๖๔	
	จำนวน นร.	ร้อยละ	จำนวน นร.	ร้อยละ	จำนวน นร.	ร้อยละ	จำนวน นร.	ร้อยละ	จำนวน นร.	ร้อยละ
ก่อน ประถมศึกษา	๕๔	๐.๓๑	-	-	-	-	-	-	-	-
ประถมศึกษา	๖๙	๐.๑๖	๘๐	๑.๑๗	๕๙	๐.๑๒	๑๘๖	๐.๔๑	๑๑๓	๑.๒๕
มัธยมศึกษา ตอนต้น	๑๘๔	๐.๘๖	๒๑๓	๐.๙๙	๑๙	๐.๐๘	๑๐๐	๐.๔๕	๕๕	๐.๒๕
มัธยมศึกษา ตอนปลาย	๓๐๔	๒.๐๖	๓๑๙	๒.๖๔	๑๙	๐.๑๖	๖๙	๐.๕๓	๔๒	๐.๓๓
ปวช.	๕๘๕	๒๒.๘๖	๔๗๙	๑๖.๙๒	๓๓๗	๑๐.๗๑	๓๘๙	๑๑.๕๗	๓๗๒	๑๑.๐๘
ปวส.	๑๐๑	๑๑.๕๓	๗๕	๖.๓๙	-	-	๑๗๙	๑.๕๓	๑๖๘	๑๐.๗๐
อนุปริญญา - ปริญญา	๓	๐.๓๒	-	-	-	-	๓๖	๓.๘๕	-	-
รวมทั้งสิ้น	๑,๑๗๗	๐.๓๒	๑,๑๖๖	๑.๐๔	๔๓๔	๐.๔๑	๙๕๙	๐.๘๙	๗๕๐	๐.๗๐

ที่มา : สำนักงานเขตพื้นที่การศึกษาประถมศึกษากระบี่

การศึกษาของประชากรของจังหวัดกระบี่ที่มีอายุในช่วง ๑๕ - ๕๙ ปี มีค่าเฉลี่ยในปี ๒๕๖๑ เท่ากับ ๘.๕ เพิ่มขึ้นจาก ๘.๔ และ ๘.๓ ในปี ๒๕๖๐ และ ๒๕๕๙ ตามลำดับ ซึ่งมีอัตราการเปลี่ยนแปลงเพียง ๐.๑

	๒๕๕๙	๒๕๖๐	๒๕๖๑	อัตราการ เปลี่ยนแปลง
ค่าเฉลี่ยปีการศึกษา	๘.๓	๘.๔	๘.๕	๐.๑ (ร้อยละ ๑.๒)

ที่มา : ระบบเครื่องมือวัดระดับการพัฒนา กระทรวงมหาดไทย

๓.๕ แรงงาน

ในปี ๒๕๖๕ (ไตรมาสที่ ๑) จังหวัดกระบี่ มีประชากรที่อยู่วัยแรงงาน (ผู้ที่มีอายุ ๑๕ ปีขึ้นไป) จำนวน ๓๔๑,๗๒๙ คน เป็นผู้อยู่ในกำลังแรงงาน ๒๔๗,๒๖๗ คน คิดเป็นร้อยละ ๗๒.๓๖ ประกอบด้วย ผู้มีงานทำ ๒๔๑,๘๕๖ คน คิดเป็นร้อยละ ๙๗.๘๑ และมีผู้ว่างงาน ๕,๔๑๑ คน คิดเป็นร้อยละ ๒.๑๙ ของผู้อยู่ในกำลังแรงงาน ส่วนผู้ที่อยู่นอกกำลังแรงงาน ๙๔,๔๖๒ คน คิดเป็นร้อยละ ๒๒ ส่วนใหญ่ทำงานที่บ้าน

จำนวนประชากร ประชากรในวัยแรงงาน และกำลังแรงงาน

สถานภาพแรงงาน	๒๕๖๑	๒๕๖๒	๒๕๖๓	๒๕๖๔	๒๕๖๕ (ไตรมาสที่ ๑)
ประชากรรวม	๓๗๕,๙๐๘	๓๗๗,๑๒๗	๓๗๘,๒๗๐	๓๗๘,๙๐๔	๔๒๙,๒๘๕
ผู้อยู่ในวัยแรงงาน (อายุ ๑๕ ปีขึ้นไป)	๒๙๔,๐๙๓	๒๙๕,๗๑๙	๒๙๗,๓๐๒	๒๙๘,๒๕๔	๓๔๑,๗๒๙
ร้อยละ	๗๘.๒	๗๘.๔	๗๘.๖	๗๘.๗	๗๙.๖๐
๑. กำลังแรงงานปัจจุบัน	๒๑๙,๔๕๘	๒๑๙,๔๙๐	๒๑๘,๔๘๕	๒๑๕,๖๔๖	๒๔๗,๒๖๗
๑.๑ ผู้มีงานทำ	๒๑๖,๒๘๑	๒๑๕,๖๐๙	๒๑๒,๗๖๗	๒๐๗,๙๘๕	๒๔๑,๘๕๖
๑.๒ ผู้ว่างงาน	๓,๑๗๗	๓,๘๘๑	๕,๗๑๗	๗,๖๖๐	๕,๔๑๑
๑.๓ กำลังแรงงานที่รอฤดูกาล	-	-	-	-	-
๒. ผู้ไม่อยู่ในกำลังแรงงาน	๗๔,๖๓๕	๗๖,๒๓๐	๗๘,๘๑๗	๘๒,๖๐๘	๙๔,๔๖๒
๒.๑ ทำงานที่บ้าน	๓๒,๓๗๓	๒๑,๐๗๙	๓๒,๕๑๔	๓๔,๕๐๘	๓๕,๐๒๗
๒.๒ เรียนหนังสือ	๑๘,๐๖๔	๑๘,๙๙๘	๑๙,๘๙๘	๒๒,๒๙๖	๒๙,๓๓๔
๒.๓ อื่นๆ	๒๑,๑๙๗	๒๖,๑๕๓	๒๖,๔๐๕	-	๒๙,๔๒๐
ประชากรอายุต่ำกว่า ๑๕ ปี	๘๑,๘๑๕	๘๑,๔๐๘	๘๐,๙๖๙	๒๕,๘๐๔	๘๖,๖๘๒

ในปี ๒๕๖๕ (ไตรมาส ๑ ปี ๒๕๖๕) จังหวัดกระบี่ มีประชากรที่อยู่ในวัยทำงานหรืออายุ ๑๕ ปีขึ้นไป จำนวน ๓๔๑,๗๒๙ คน พบว่าอาชีพที่มีผู้ทำงานมากที่สุด ๕ อันดับแรกคือ

- ๑) ผู้ปฏิบัติงานที่มีฝีมือด้านการเกษตรและการประมง จำนวน ๑๐๐,๓๙๕ คน คิดเป็นร้อยละ ๔๑.๕๑
- ๒) พนักงานบริการและพนักงานในร้านค้าและตลาด ๔๗,๔๕๒ คน คิดเป็นร้อยละ ๑๙.๖๑
- ๓) อาชีพขั้นพื้นฐานต่างๆ ในด้านการขายและให้บริการ ๓๐,๓๕๔ คน คิดเป็นร้อยละ ๑๒.๕๕
- ๔) ผู้ปฏิบัติงานด้านความสามารถทางฝีมือและธุรกิจการค้าที่เกี่ยวข้อง ๒๑,๘๑๗ คน คิดเป็นร้อยละ ๙.๐๒
- ๕) ผู้ปฏิบัติงานโรงงานและเครื่องจักรและผู้ปฏิบัติงานด้านการประกอบ ๑๑,๘๒๑ คน คิดเป็นร้อยละ ๕.๔๘

ผู้มีงานทำจังหวัดกระบี่ จำแนกตามอาชีพ (๕ อันดับแรก)

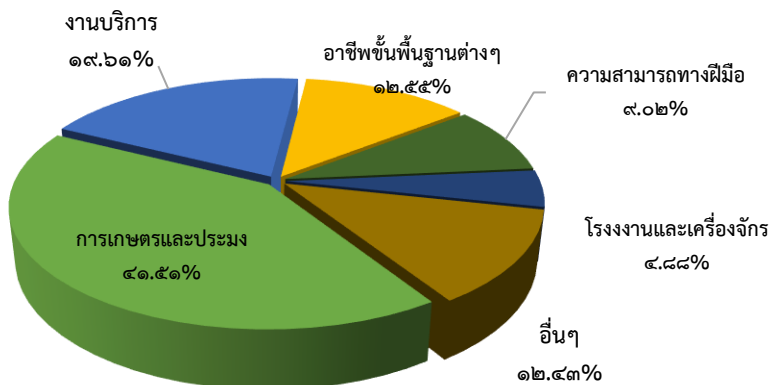

๓.๕.๑ ประกันสังคม แรงงานมีประกันสังคมเพิ่มขึ้นทุกปี นับตั้งแต่ปี ๒๕๕๙ - ๒๕๖๑ โดยปี ๒๕๖๑ มีจำนวน ๘๗,๗๒๐ คน เพิ่มขึ้นจากปีที่ผ่านมา ร้อยละ ๑๗.๙๔ โดยในปี ๒๕๖๒ ลดลงจากปี ๒๕๖๑ คิดเป็นร้อยละ ๑๕.๖๒

สัดส่วนแรงงานที่มีประกันสังคมต่อแรงงานทั้งหมด ตั้งแต่ปี ๒๕๕๙ - ๒๕๖๑

กำลังแรงงานที่อยู่ในระบบประกันสังคม	๒๕๕๙	๒๕๖๐	๒๕๖๑	๒๕๖๒
๑. กำลังแรงงาน	๒๐๕,๒๘๗	๒๑๙,๕๗๘	๒๑๕,๘๑๔	๒๑๙,๔๙๐
๒. แรงงาน (ผู้ประกันตน) ที่อยู่ในระบบประกันสังคม				
๒.๑ ผู้ประกันตน มาตรา ๓๓	๔๒,๒๒๐	๔๕,๘๘๐	๔๙,๙๘๖	๔๑,๒๘๔
๒.๒ ผู้ประกันตน มาตรา ๓๙	๔,๑๗๕	๔,๗๖๗	๕,๖๕๑	๕,๖๕๑
๒.๓ ผู้ประกันตน มาตรา ๔๐	๑๙,๒๔๐	๒๓,๗๒๙	๒๗,๐๘๓	๒๗,๐๘๓
รวม	๖๕,๖๓๕	๗๔,๓๗๖	๘๒,๗๒๐	๗๔,๐๑๘

ที่มา : สำนักงานแรงงานจังหวัดกระบี่/สำนักงานประกันสังคมจังหวัดกระบี่

๓.๕.๒ จำนวนแรงงานต่างด้าวที่ได้รับอนุญาตให้ทำงาน

จังหวัดกระบี่ มีจำนวนแรงงานต่างด้าวที่ได้รับอนุญาตทำงานในปี พ.ศ. ๒๕๖๕ จำนวน ๑๔,๙๙๒ คน ซึ่งจากปี พ.ศ. ๒๕๖๔ มีแรงงานต่างด้าวที่ได้รับอนุญาตทำงาน จำนวน ๑๓,๔๐๒ คน เพิ่มขึ้นจากเดิม ๑,๕๙๐ คน คิดเป็นร้อยละ ๑๑.๘๖

จำนวนแรงงานต่างด้าวในจังหวัดกระบี่

ปี	๒๕๖๑	๒๕๖๒	๒๕๖๓	๒๕๖๔	๒๕๖๕
จำนวนแรงงานต่างด้าว	๑๗,๕๖๘	๒๓,๕๘๙	๑๒,๐๒๖	๑๓,๔๐๒	๑๔,๙๙๒

ที่มา : สำนักงานจัดหางานจังหวัดกระบี่ (ข้อมูล ณ ปี พ.ศ. ๒๕๖๕)

การดำเนินคดีนายจ้างและคนต่างด้าวกระทำผิดหรือฝ่าฝืน

พระราชกำหนดการบริหารจัดการการทำงานของคนต่างด้าว พ.ศ. ๒๕๖๐ และที่แก้ไขเพิ่มเติม (ฉบับที่ ๒) พ.ศ. ๒๕๖๑

ปี	ผู้กระทำผิด		รวม
	นายจ้าง	คนต่างด้าว	
๒๕๖๐	๑๔	๕๖	๗๐
๒๕๖๑	๗	๗๖	๘๓
๒๕๖๒	๒๘	๓๐	๕๘
๒๕๖๓	๑๐	๒๗	๓๗
๒๕๖๔	๙	๗	๑๖

ที่มา : สำนักงานจัดหางานจังหวัดกระบี่ (ข้อมูล ณ ปี พ.ศ. ๒๕๖๔)

๓.๕.๔ จำนวนผู้สูงอายุและผู้พิการที่รับเบี้ยยังชีพรายเดือน

โครงการสร้างหลักประกันด้านรายได้แก่ผู้สูงอายุ และโครงการสนับสนุนการเสริมสร้างสวัสดิการทางสังคม ให้แก่ผู้พิการหรือทุพพลภาพ (เดือนกรกฎาคม - สิงหาคม ๒๕๖๓)

จำนวนผู้สูงอายุและผู้พิการที่ได้รับเบี้ยยังชีพรายเดือน

ประเภท	จำนวนเงิน(บาท)	เป้าหมาย(คน)
ผู้สูงอายุ	๖๙,๓๗๐,๔๐๐	๕๒,๖๑๒
ผู้พิการ	๑๕,๔๙๖,๐๐๐	๙,๖๘๕

ที่มา:สำนักงานส่งเสริมการปกครองท้องถิ่นจังหวัดกระบี่

๓.๖ ความมั่นคงและความปลอดภัย

๓.๖.๑ สถานการณ์ยาเสพติดทั่วไป

สถานการณ์การแพร่ระบาดของยาเสพติดในจังหวัดกระบี่ อยู่ในระดับทรงตัว แนวโน้มมีความรุนแรงขึ้น พื้นที่แพร่ระบาดอยู่ในย่านชุมชนของทุกอำเภอ โดยเฉพาะ อำเภอเมืองกระบี่ อำเภอคลองท่อม อำเภอเหนือคลอง อำเภอเขาพนม และอำเภอเกาะลันตา ในภาพรวมจังหวัดกระบี่เป็นจุดหมายปลายทางของการลำเลียงยาเสพติด จากพื้นที่อื่นเข้ามาในจังหวัด ด้วยยาที่แพร่ระบาดส่วนใหญ่เป็น ยาบ้า กัญชา และกระท่อม พบการใช้สารเสพติดมากที่สุดเท่ากัน ๒ กลุ่มอายุ คือ ๑๘-๒๔ ปี และอายุมากกว่า ๓๕ ปี รองลงมาเป็นกลุ่มอายุ ๒๕ - ๒๙ ปี และกลุ่มอายุ ๓๐-๓๔ ส่วนอาชีพที่เข้ารับการบำบัดมากที่สุด ได้แก่ อาชีพรับจ้าง การเกษตร นักเรียนนักศึกษา และผู้ว่างงาน ตามลำดับ

๓.๖.๒ สถานการณ์การนำเข้า

ไม่พบการนำเข้าและการส่งออกยาเสพติดผ่านทางท่าอากาศยานนานาชาติกระบี่ ตั้งแต่ปี ๒๕๖๒ - ๒๕๖๕ (สิงหาคม ๒๕๖๕)

- **เส้นทางการลำเลียง** จังหวัดกระบี่เป็นจังหวัดตอนใน มีพื้นที่และเส้นทางคมนาคมที่สำคัญเชื่อมต่อกับเส้นทางหลักที่สำคัญ เช่น ทางหลวงหมายเลข ๔ ผ่าน สุราษฎร์ธานี กระบี่ และตรัง จึงเป็นปัจจัยที่เครือข่ายนักค้าใช้เป็นเส้นทางลักลอบลำเลียงยาเสพติดมาพัก จำหน่าย และส่งต่อบริเวณพื้นที่ใกล้เคียง และยังคงปรากฏข่าวสารว่า มีการใช้เส้นทางลำเลียงยาเสพติดจากภาคใต้ตอนล่างมาจำหน่ายในพื้นที่กระบี่โดยใช้เส้นทาง สายเขาเทรินซีบอร์ด

- **รูปแบบการลำเลียงยาเสพติด** กลุ่มนักค้าจะลำเลียงยาเสพติดด้วยตนเอง หรือผ่านระบบขนส่งพัสดุภัณฑ์ (ระบบโลจิสติกส์) มากขึ้น ส่วนการค้าและการแพร่ระบาด สามารถทำได้สะดวกขึ้น เนื่องจากการปฏิบัติงานของเจ้าหน้าที่ เช่น การตั้งด่าน จุดตรวจ/จุดสกัด ไม่สามารถทำได้เต็มที่ เนื่องจากการแพร่ระบาดของโรคโควิด - ๑๙ จากผู้ที่สัญจรไปมา

๓.๖.๓ สถานการณ์การผลิต/การลักลอบปลูกพืชเสพติด

ไม่พบแหล่งผลิตยาเสพติดในพื้นที่ ในส่วนของพืชเสพติดตาม พ.ร.บ.ยาเสพติดฉบับใหม่ที่ประกาศใช้ เมื่อ วันที่ ๙ ธันวาคม ๒๕๖๔ ได้ปลดล็อกพืชเสพติดทั้ง ๒ ชนิด

๓.๖.๔ สถานการณ์การจับกุมคดียาเสพติดจังหวัดกระบี่

สถานการณ์การค้าและการแพร่ระบาดของยาเสพติดในพื้นที่จังหวัดกระบี่ ในปี ๒๕๖๔ จับกุมคดียาเสพติด ๔,๘๐๔ คดี ผู้ต้องหา ๕,๐๓๘ คน คดียาเสพติดที่มีจับกุมมากที่สุด ได้แก่ ยาบ้า/ยาไอซ์ พืชกระท่อมและกัญชาแห่งตามลำดับ

สถิติการจับกุมคดียาเสพติด ประจำปีงบประมาณ พ.ศ. ๒๕๖๐ - ๒๕๖๔

ปีงบประมาณ	จำนวนคดี	จำนวนผู้ต้องหา	ชนิดยาเสพติดที่จับกุม (คดี)		
			ยาบ้า/ไอซ์	กระท่อม	กัญชา
๒๕๖๐	๓,๘๐๘	๔,๑๒๕	๑,๒๒๓	๒,๑๘๐	๒๑๔
๒๕๖๑	๔,๐๐๘	๔,๓๓๐	๑,๗๕๑	๑,๘๑๔	๑๙๓
๒๕๖๒	๓,๙๔๔	๔,๑๗๙	๑,๔๒๗	๑,๖๐๒	๑๑๘
๒๕๖๓	๔,๙๘๕	๕,๓๖๖	๒,๕๘๒	๒,๒๐๓	๒๐๐
๒๕๖๔	๔,๘๐๔	๕,๐๓๘	๒,๙๑๘	๑,๖๙๑	๑๙๕
รวมทั้งสิ้น	๒๑,๕๔๙	๒๓,๐๓๘	๙,๙๐๑	๙,๔๙๐	๙๒๐

ที่มา : ศูนย์อำนวยการป้องกันและปราบปรามยาเสพติดจังหวัดกระบี่

สถิติผลการจับกุมคดียาเสพติดจังหวัดกระบี่ ปี ๒๕๖๐ - ๒๕๖๔

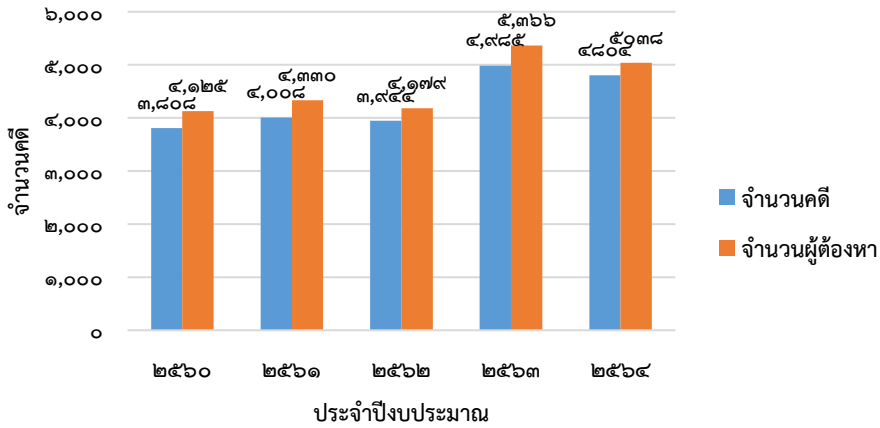

สถิติการจับกุมคดียาเสพติด จำแนกตาม ชนิดยาเสพติดที่จับกุม(คดี)

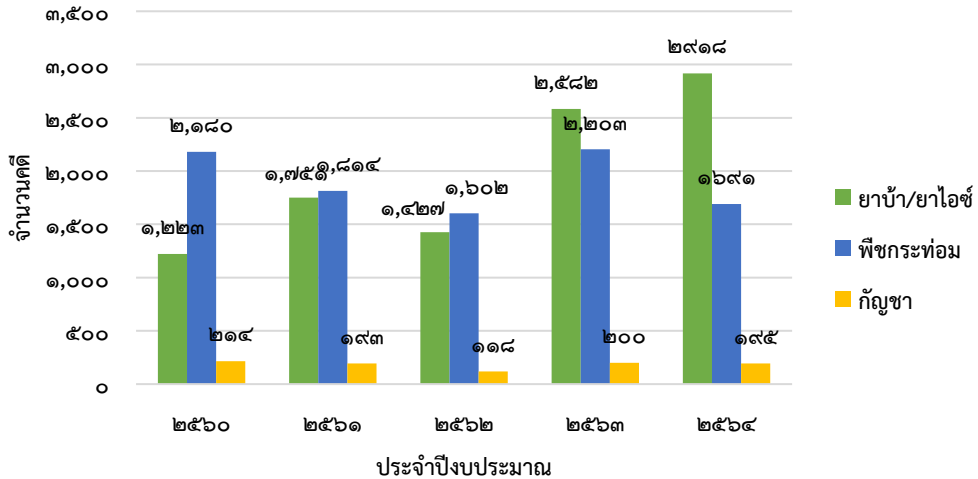

สรุปผลการดำเนินการจับกุมระดับพื้นที่ (ตั้งแต่เดือนตุลาคม ๒๕๖๓ - กันยายน ๒๕๖๔)



๓.๖.๕ สถานการณ์ด้านการบำบัดรักษายาเสพติด

กลุ่มผู้เสพที่เข้ารับการบำบัด ในปี ๒๕๖๕ จำนวน ๑๘๐ ราย เป็นเพศชาย ๑๖๕ ราย และเป็นเพศหญิง ๑๕ ราย พบว่ากลุ่มอาชีพที่เข้ารับการบำบัดมากที่สุด คือ เป็นผู้ประกอบอาชีพรับจ้าง รถตู้ โดยสาร รถสิบล้อ พนักงานขับเรือภาคทะเล ไกด์นำเที่ยวแรงงานภาคประมง กลุ่มอาชีพการเกษตร (สวนปาล์ม/ยาง) กลุ่มเด็กและเยาวชน และกลุ่มอายุที่เข้ารับการบำบัด มากที่สุดเท่ากัน ๒ กลุ่มอายุ คือ ๑๘-๒๔ ปี และอายุมากกว่า ๓๙ ปี รองลงมา ได้แก่ กลุ่มอายุ ๒๕-๒๙ ปี และกลุ่มอายุ ๓๐-๓๔ ปี ตามลำดับ

ตารางแสดงข้อมูลจำนวนผู้เข้ารับการบำบัด ปี ๒๕๖๕ แบ่งตามระบบ

ระบบการนำเข้าบำบัด	ผู้ได้รับการบำบัด (คน)	คิดเป็นร้อยละ
๑. ระบบสมัครใจ	๑๒๐	๖๖.๖๗
๒. ระบบบังคับบำบัด	๕๔	๓๐
๓. ระบบต้องโทษ	๖	๓.๓๓
รวม	๑๘๐	

ช่วงอายุที่เข้ารับการบำบัดสูงสุดเท่ากัน ๒ ช่วงอายุคือ ๑๘-๒๔ ปี และช่วงอายุมากกว่า ๓๙ ปี จำนวน ๗๘ ราย คิดเป็นร้อยละ ๔๓.๓๔ รองลงมาเป็นช่วงอายุ ๒๕-๒๙ ปี จำนวน ๓๖ ราย คิดเป็นร้อยละ ๒๐ ช่วงอายุ ๓๐-๓๔ ปี จำนวน ๓๔ ราย คิดเป็นร้อยละ ๑๘.๘๘ ช่วงอายุ ๓๕-๓๙ ปี จำนวน ๒๔ ราย คิดเป็นร้อยละ ๑๓.๓๓ และช่วงอายุ ๑๒-๑๗ ปี จำนวน ๘ ราย คิดเป็นร้อยละ ๔.๔๔ ตามลำดับ

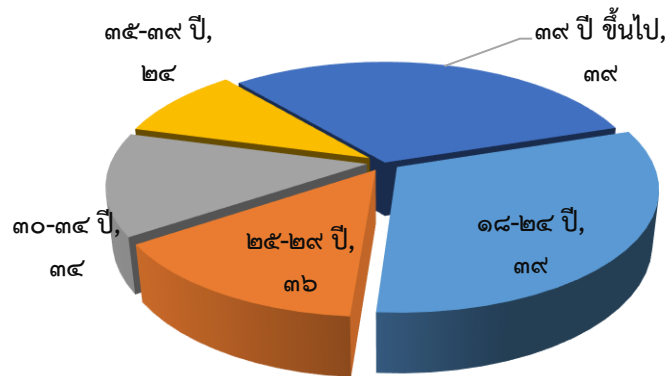

อาชีพที่ผู้เสพยาเสพติดเข้ารับการบำบัดสูงสุด ได้แก่ อาชีพรับจ้าง จำนวน ๕๖ ราย ร้อยละ ๓๑.๑๑ รองลงมา คือ อาชีพการเกษตร จำนวน ๔๒ ราย ร้อยละ ๒๓.๓๓ เป็นผู้ว่างงาน จำนวน ๓๐ ราย ร้อยละ ๑๖.๖๗ ผู้ใช้แรงงาน จำนวน ๒๓ ราย ร้อยละ ๑๒.๗๘ นักเรียน/นักศึกษา จำนวน ๒๑ ราย ร้อยละ ๑๑.๖๗ ค้าขาย/อื่นๆ จำนวน ๖ ราย ร้อยละ ๓.๓๔ และ พนักงานบริษัทเอกชน/นักบวช จำนวน ๒ ราย ร้อยละ ๑.๑๑ ตามลำดับ

สัดส่วนอาชีพที่ผู้เสพยาเสพติดเข้ารับการบำบัด

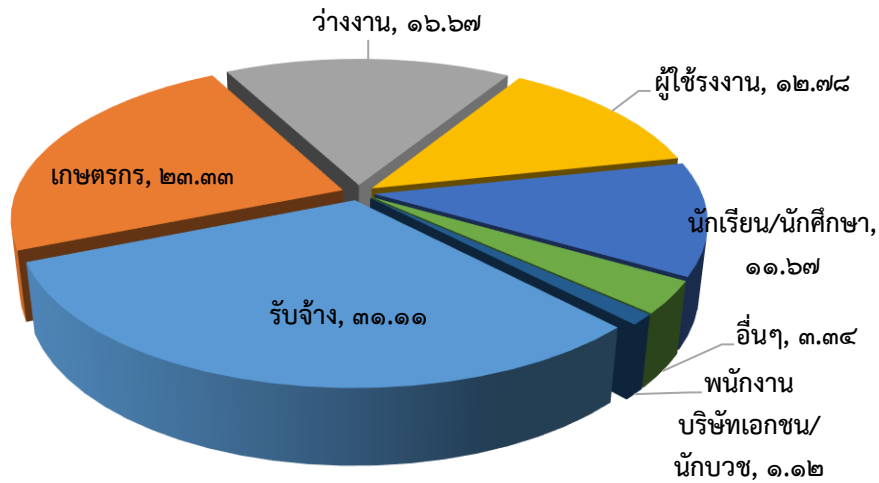

ชนิดยาเสพติดที่ผู้เข้ารับการบำบัดรักษายาเสพติดใช้สูงสุด ได้แก่ ยาบ้า จำนวน ๑๕๓ ราย ร้อยละ ๘๕ รองลงมาคือ กัญชา จำนวน ๑๗ ราย ร้อยละ ๙.๔๔ กระท่อม จำนวน ๗ ราย ร้อยละ ๓.๘๙ อื่นๆ จำนวน ๒ ราย ร้อยละ ๑.๑๑ และยาไอซ์ จำนวน ๑ ราย ร้อยละ ๐.๕๖ ตามลำดับ

สัดส่วนชนิดยาเสพติดตามผู้เข้ารับการบำบัดรักษา

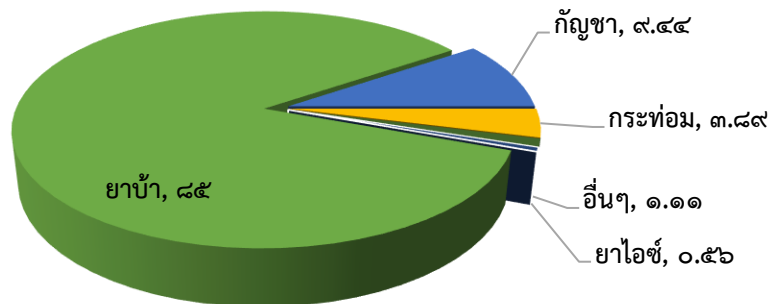

๓.๖.๖ สถานการณ์การแพร่ระบาด

จากผลการประเมินเพื่อจำแนกสถานะหมู่บ้าน/ชุมชน จำนวน ๓๘๙ หมู่บ้าน ๑๔ ชุมชน ย้อนหลัง ๓ ปี พบว่า มีหมู่บ้าน/ชุมชน ที่มีการแพร่ระบาดของยาเสพติดเพิ่มขึ้น โดยใน ปี ๒๕๖๓ - ๒๕๖๕ มีผลการดำเนินการ ดังนี้

-หมู่บ้าน/ชุมชน ประเภท ก (ปลอดยาเสพติด)	จำนวน ๑๘๔	แห่ง
-หมู่บ้าน/ชุมชน ประเภท ข (แพร่ระบาดเบาบาง)	จำนวน ๒๐๒	แห่ง
-หมู่บ้าน/ชุมชน ประเภท ค (แพร่ระบาดปานกลาง)	จำนวน ๑	แห่ง
-หมู่บ้าน/ชุมชน ประเภท ง (แพร่ระบาดรุนแรง)	จำนวน ๑๖	แห่ง

โดยนับตั้งแต่ปี ๒๕๖๓ - ๒๕๖๕ หมู่บ้าน/ชุมชน ปลอดยาเสพติดมีแนวโน้มเพิ่มสูงขึ้น และจำนวนหมู่บ้าน/ชุมชนแพร่ระบาดรุนแรงมีแนวโน้มลดลง

ตารางแสดงข้อมูลหมู่บ้านที่มีผู้เสพ/ผู้ติด/ผู้ค้ายาเสพติด ปี ๒๕๖๓ - ปี ๒๕๖๕

อำเภอ	จำนวน ม./ช. ทั้งหมด	จำแนกสถานะหมู่บ้าน/ชุมชน											
		ไม่มีปัญหา (ก)			น้อย (ข)			ปานกลาง (ค)			รุนแรง (ง)		
		ปี ๖๓	ปี ๖๔	ปี ๖๕	ปี ๖๓	ปี ๖๔	ปี ๖๕	ปี ๖๓	ปี ๖๔	ปี ๖๕	ปี ๖๓	ปี ๖๔	ปี ๖๕
เมืองกระปี่	๕๙	๒๔/๒๖	๒๔/๓๗	๒๔	๒๕/๒๓	๒๖/๑๓	๒๔	-	๐/๑	-	๑๐/๑๐	๙/๘	๑๐
เขาพนม	๕๔	๓/๐	๖/๐	๙	๔๗/๕๑	๔๕/๕๑	๔๒	-	-	-	๔/๓	๓/๓	๓
เกาะลันตา	๓๖	๑๙/๒๒	๑๓/๑๖	๑๐	๑๖/๑๓	๒๓/๑๙	๑๙	-	-	-	๑/๑	๐/๑	๗
คลองท่อม	๖๘	๓/๓	๑๒/๒๔	๑๘	๖๓/๖๓	๕๓/๔๓	๔๗	-	-	-	๒/๒	๓/๑	๓
อ่าวลึก	๕๒	๓๘/๓๓	๓๕/๓๖	๑๓	๑๔/๑๙	๑๗/๑๖	๒๐	-	-	-	-	-	๑๙
ปลายพระยา	๓๕	๑๘/๑๘	๑๙/๑๙	๑๖	๑๖/๑๗	๑๔/๑๖	๑๒	-	-	-	๑/๐	๒/๐	๗
ลำทับ	๒๘	๐/๑	๐/๖	๑๓	๒๖/๒๖	๒๗/๒๒	๑๔	-	-	-	๒/๑	๑/๐	๑
เหนือคลอง	๕๗	๓๔/๓๐	๓๕/๓๒	๓๖	๒๓/๒๗	๒๒/๒๒	๒๐	-	-	-	-	๐/๓	๑
เทศบาล เมืองกระปี่	๑๔	๑๔/๑๔	๑๔/๑๔	๔	๐/๐	๐/๐	๙	-	-	-	-	-	๑
รวม	๔๐๓	๑๕๓/ ๑๔๗	๑๕๘/ ๑๘๔	๑๔๓	๒๓๐/ ๒๓๙	๒๒๗/ ๒๐๒	๒๐๘	๐	๑	๐	๒๐/๑๗	๑๘/๑๖	๕๒

ที่มา : ศูนย์อำนวยการป้องกันและปราบปรามยาเสพติดจังหวัดกระบี่

๓.๖.๗ สถิติคดีอาญาความผิดเกี่ยวกับชีวิตร่างกาย เพศ และทรัพย์สิน ที่เกิดขึ้นในปี พ.ศ. ๒๕๖๓ - พ.ศ. ๒๕๖๕

ในปี ๒๕๖๕ การเกิดคดีอาญาความผิดเกี่ยวกับชีวิตร่างกาย เพศ จำนวน ๑๔๙ คดี จับกุมได้ ๑๓๓ คดี โดยในปี ๒๕๖๕ มีจำนวนคดีลดลงจากปี ๒๕๖๔ คิดเป็นร้อยละ ๒๔.๓๗ และคดีอาญาความผิดเกี่ยวกับทรัพย์สิน จำนวน ๕๑๑ คดี จับกุมได้ ๔๐๓ คดี โดยในปี ๒๕๖๕ มีจำนวนคดีลดลงจากปี ๒๕๖๔ คิดเป็นร้อยละ ๑๙.๕๓

ตารางจำนวนคดีอาญาความผิดเกี่ยวกับชีวิตร่างกาย เพศ และทรัพย์สิน ที่เกิดขึ้นในปี พ.ศ. ๒๕๖๓ - พ.ศ. ๒๕๖๕

ประเภทคดี	ปี ๒๕๖๓			ปี ๒๕๖๔			ปี ๒๕๖๕		
	รับแจ้ง (คดี)	จับกุม (คดี)	ผู้ต้องหา (ราย)	รับแจ้ง (คดี)	จับกุม (คดี)	ผู้ต้องหา (ราย)	รับแจ้ง (คดี)	จับกุม (คดี)	ผู้ต้องหา (ราย)
๑. คดีความผิดเกี่ยวกับ ชีวิตร่างกาย และเพศ	๑๘๕	๑๔๑	๑๖๕	๑๙๗	๑๘๕	๑๘๕	๑๔๙	๑๓๓	๑๕๗
๑.๑ ฆ่าผู้อื่น (อุกฉกรรจ์)	๒๗	๒๙	๔๐	๓๔	๓๓	๓๓	๑๗	๑๖	๑๘
๑.๒ ทำร้ายผู้อื่นถึงแก่ความตาย	๑	๒	๐	๔	๗	๗	๗	๖	๗
๑.๓ พยายามฆ่า	๕๒	๓๘	๕๑	๔๙	๔๑	๔๑	๒๙	๒๓	๒๓
๑.๔ ทำร้ายร่างกาย	๗๒	๕๔	๕๓	๘๓	๘๖	๘๖	๖๓	๕๙	๘๐
๑.๕ ช่มชู้กันกระทำชำเรา	๑๘	๕	๘	๑๐	๖	๖	๑๔	๑๑	๑๑
๑.๖ อื่นๆ	๑๕	๑๓	๑๓	๑๗	๑๒	๑๒	๑๙	๑๘	๑๘
๒. คดีความผิดเกี่ยวกับ ทรัพย์สิน	๗๐๖	๓๘๘	๔๘๙	๖๓๕	๕๐๗	๕๐๗	๕๑๑	๔๐๓	๔๙๙
๒.๑ ปล้นทรัพย์ (คดีอุกฉกรรจ์)	๒	๒	๖	๒	๗	๗	๐	๐	๐

ประเภทคดี	ปี ๒๕๖๓			ปี ๒๕๖๔			ปี ๒๕๖๕		
	รับแจ้ง (คดี)	จับกุม (คดี)	ผู้ต้องหา (ราย)	รับแจ้ง (คดี)	จับกุม (คดี)	ผู้ต้องหา (ราย)	รับแจ้ง (คดี)	จับกุม (คดี)	ผู้ต้องหา (ราย)
๒.๒ ชิงทรัพย์	๘	๘	๕	๑๔	๑๒	๑๒	๐	๐	๐
๒.๓ วิ่งราวทรัพย์ (ม.๓๓๖)	๑๔	๗	๗	๑๗	๑๕	๑๕	๙	๖	๖
๒.๔ ลักทรัพย์	๓๖๖	๒๒๒	๒๘๗	๓๕๕	๓๑๐	๓๑๐	๒๘๖	๒๒๕	๒๘๒
๒.๕ กรรโชกทรัพย์	๑	๑	๑	๒	๑	๑	๑	๑	๑
๒.๖ ฉ้อโกง	๙๐	๓๕	๔๙	๙๔	๔๘	๔๘	๔๙	๓๒	๔๒
๒.๗ ยักยอกทรัพย์	๕๕	๑๘	๒๓	๖๐	๓๙	๓๙	๕๕	๔๓	๔๗
๒.๘ ทำให้เสียทรัพย์	๓๑	๑๕	๑๘	๒๘	๒๑	๒๑	๑๘	๑๘	๒๐
๒.๙ รับของโจร	๕	๖	๔	๒	๒	๒	๑	๑	๑
๒.๑๐ ลักพาเรียกค่าไถ่	๐	๐	๐	๐	๐	๐	๐	๐	๐
๒.๑๑ วางเพลิง	๑	๐	๐	๓	๓	๓	๔	๔	๔
๒.๑๒ อื่นๆ	๗๕	๔๘	๕๔	๕๘	๔๙	๔๙	๖๘	๖๐	๗๖
๒.๑๓ การโจรกรรมรถยนต์	๗	๔	๕	๖	๓	๓	๑	๑	๒
๒.๑๔ การโจรกรรม รถจักรยานยนต์	๒๑	๑๖	๒๐	๒๕	๒๐	๒๐	๑๕	๑๑	๑๑

ที่มา: ตำรวจภูธรจังหวัดกระบี่

๓.๖.๘ สาธารณภัย

ในปี ๒๕๖๔ จังหวัดกระบี่ได้รับผลกระทบจากภัยพิบัติประเภทต่างๆ ที่เกิดขึ้นและสร้างความสูญเสียต่อชีวิตและทรัพย์สินของประชาชนในรอบ ๕ ปีที่ผ่านมา (พ.ศ.๒๕๖๐ - ๒๕๖๔) มีจำนวนทั้งสิ้น ๒๒ ครั้ง คิดเป็นมูลค่าความเสียหาย ๒๑,๘๘๕,๙๗๒ บาท ดังนี้

สรุปข้อมูลเปรียบเทียบพื้นที่ประสบภัยพิบัติแต่ละ ปีงบประมาณ พ.ศ.๒๕๕๙ - ๒๕๖๓ จังหวัดกระบี่

ประเภทภัย	ปี พ.ศ.	จำนวน (ครั้ง)	จำนวน (อำเภอ)	ความเสียหาย		
				จำนวน (หมู่บ้าน)	จำนวน (ตำบล)	มูลค่า (บาท)
อัคคีภัย	๒๕๕๙	๘	๓	๘	๘	๘,๕๔๐,๕๐๐
	๒๕๖๐	๓	๓	๓	๓	๒๐๐,๐๐๐
	๒๕๖๑	๖	๓	๖	๖	๒๓,๒๐๐,๐๐๐
	๒๕๖๒	๒	๒	๒	๒	๑,๒๐๐,๐๐๐
	๒๕๖๓	๑๐	๓	๕	๕	๑๑๕,๐๐๐
๒๕๖๔	๔	๒	๔	๓	๕,๐๕๐,๐๐๐	
วาตภัย	๒๕๕๙	๖	๔	๑๑	๗	๓๙๐,๐๐๐
	๒๕๖๐	๕	๔	๒๕	๘	๑,๒๖๒,๒๐๕
	๒๕๖๑	๑๒	๗	๓๒๑	๔๔	๕,๒๕๑,๒๙๕
	๒๕๖๒	๑๖	๓	๓๔	๒๑	๑,๑๖๒,๔๔๕
	๒๕๖๓	๑๖	๘	๓๓๑	๕๓	๒,๙๔๘,๙๐๖
	๒๕๖๔	๑๐	๕	๓๘	๑๕	๑,๐๗๗,๘๐๐
อุทกภัย	๒๕๕๙	๗	๔	๔๓	๑๓	๖,๖๕๒,๑๑๐
	๒๕๖๐	๕	๘	๕๘๒	๑๐๖	๖๖,๘๒๑,๕๗๐
	๒๕๖๑	๑๕	๗	๓๔๗	๕๓	๑๖,๑๒๕,๐๐๐
	๒๕๖๒	๕	๘	๓๓๔	๖๔	๑๓,๕๘๑,๒๐๐
	๒๕๖๓	๒	๗	๒๑๗	๓๙	๑๗,๑๔๔,๙๙๐
	๒๕๖๔	๘	๖	๑๐๑	๒๒	๑๕,๗๕๘,๑๒๒

ประเภทภัย	ปี พ.ศ.	จำนวน (ครั้ง)	จำนวน (อำเภอ)	ความเสียหาย		
				จำนวน (หมู่บ้าน)	จำนวน (ตำบล)	มูลค่า (บาท)
ดินโคลนถล่ม	๒๕๕๙					
	๒๕๖๐					
	๒๕๖๑					
	๒๕๖๒					
	๒๕๖๓					
	๒๕๖๔					
แผ่นดินไหว / สึนามิ	๒๕๕๙					
	๒๕๖๐					
	๒๕๖๑					
	๒๕๖๒					
	๒๕๖๓					
	๒๕๖๔					
ภัยแล้ง	๒๕๕๙	๑	๗	๒๒๘	๓๔	๑๒,๔๒๖,๓๘๐
	๒๕๖๐					
	๒๕๖๑					
	๒๕๖๒					
	๒๕๖๓					
	๒๕๖๔					
โรคระบาด	๒๕๕๙					
	๒๕๖๐	๑	๑	๓	๒	๓,๖๖๕,๐๐๐
	๒๕๖๑					
	๒๕๖๒					
	๒๕๖๓	๔	๓	๗	๖	๖,๓๕๗,๕๐๐
	๒๕๖๔					
สารเคมี	๒๕๕๙					
	๒๕๖๐					
	๒๕๖๑					
	๒๕๖๒					
	๒๕๖๓					
	๒๕๖๔					
รวมมูลค่าความเสียหายทั้งสิ้น (๒๕๖๔)						๒๑,๘๘๕,๙๒๒

ภัยพิบัติที่มีมูลค่าความเสียหายสูงสุดระหว่างปี ๒๕๖๐ – ๒๕๖๔ ได้แก่ อุทกภัย อัคคีภัย และวาตภัย ตามลำดับ
 อุบัติเหตุจากการคมนาคมทางบกของจังหวัดกระบี่ ในปี ๒๕๖๓ มีอุบัติเหตุเกิดขึ้น จำนวน ๑,๖๒๓ ครั้ง ลดลงจาก ๒,๐๘๔ ครั้ง ในปี ๒๕๖๒ คิดเป็นร้อยละ ๒๒.๑๒ และมีมูลค่าความเสียหายจากอุบัติเหตุในปี ๒๕๖๓ จำนวน ๙,๓๒๖ ล้านบาท เพิ่มขึ้นจาก ๗,๘๑๙ ล้านบาท ในปี ๒๕๖๒ คิดเป็นร้อยละ ๑๖.๑๖

ปี พ.ศ.	จำนวนของการเกิดอุบัติเหตุ (ครั้ง)	ความเสียหาย		
		มูลค่า (ล้านบาท)	บาดเจ็บ admit (คน)	เสียชีวิต (คน)
๒๕๕๙	๑,๗๒๖	๘,๑๕๔	๒,๐๘๘	๑๘๙
๒๕๖๐	๑,๗๕๘	๘,๒๖๓	๒,๑๕๑	๑๘๑
๒๕๖๑	๑,๘๖๗	๘,๓๑๐	๒,๑๖๐	๑๘๓
๒๕๖๒	๒,๐๘๔	๗,๘๑๙	๑,๙๔๓	๑๙๙
๒๕๖๓	๑,๖๒๓	๙,๓๒๖	๒,๖๒๒	๑๔๖

ที่มา : สำนักงานป้องกันและบรรเทาสาธารณภัยจังหวัดกระบี่

๓.๗ การให้บริการข้อร้องเรียนของประชาชน (ศูนย์ดำรงธรรมจังหวัดกระบี่)

ประเภทเรื่อง	๒๕๖๐	๒๕๖๑	๒๕๖๒	๒๕๖๓	๒๕๖๔	อันดับที่
กลุ่ม ๑ แจ้งเบาะแส	๗๔	๗๙	๖๕	๖๒	๗๘	๕
กลุ่ม ๒ ปัญหาความเดือดร้อน	๒๒๗	๑๘๖	๗๒	๑๘๗	๑๙๘	๒
กลุ่ม ๓ กล่าวโทษเจ้าหน้าที่ของรัฐ	๑๑๒	๘๘	๑๒๓	๗๔	๗๙	๔
กลุ่ม ๔ ปัญหาที่ดิน	๗๓	๖๐	๓๙	๕๒	๕๗	๖
กลุ่ม ๕ ขอความช่วยเหลือ	๑๑๙	๑๒๐	๕๒	๙๘	๑๐๔	๓
กลุ่ม ๖ เรื่องทั่วไป	๖๐๕	๒๕๗	๒๙	๑๔๖	๑๗๓	๑
รวม	๑๒๑๐	๖๓๔	๔๗๓	๖๒๙	๖๘๙	

ที่มา : ศูนย์ดำรงธรรมจังหวัดกระบี่

การให้บริการประชาชนของศูนย์ดำรงธรรม ในปี ๒๕๖๔ จำแนกตามประเภทเรื่อง ดังนี้

อันดับที่ ๑ กลุ่มปัญหาความเดือดร้อน (๘๗๐ เรื่อง) ได้แก่ ความเดือดร้อนจากโครงสร้างพื้นฐาน เหตุรำคาญ มลภาวะและสิ่งแวดล้อม ปัญหาสาธารณสุข และการคุ้มครองผู้บริโภค

อันดับที่ ๒ กลุ่มเรื่องทั่วไป (๑,๒๑๐ เรื่อง) ได้แก่ การขอทราบข้อมูลทางราชการหรือขอคำปรึกษาทางด้านกฎหมาย

อันดับที่ ๓ กลุ่มขอความช่วยเหลือและสงเคราะห์ (๔๙๓ เรื่อง) ได้แก่ การขอทุนประกอบอาชีพ ทุนการศึกษา การสงเคราะห์ผู้ป่วยและผู้พิการ การขอที่ดินทำกิน และการขอความช่วยเหลืออื่นๆ

อันดับที่ ๔ กลุ่มกล่าวโทษเจ้าหน้าที่รัฐ (๔๗๖ เรื่อง) ได้แก่ การร้องเรียนพฤติกรรมของเจ้าหน้าที่ของรัฐ เกี่ยวกับการทุจริต การบริการ การปฏิบัติที่ไม่เป็นธรรม พฤติกรรมการปฏิบัติหน้าที่ที่ไม่เหมาะสม

อันดับที่ ๕ กลุ่มแจ้งเบาะแส (๓๕๘ เรื่อง) ได้แก่ การแจ้งเบาะแสเกี่ยวกับ ผู้เสพ/ผู้ค้ายาเสพติด ผู้มีอิทธิพล สถานบริการ การจัดระเบียบสังคม การพนัน

อันดับที่ ๖ กลุ่มปัญหาที่ดิน (๒๘๑ เรื่อง) ได้แก่ การพิพาทที่ดินระหว่างรัฐกับรัฐ เอกชนกับรัฐ เอกสารสิทธิที่ดินทำกิน

ผลการดำเนินงานเรื่องร้องเรียนร้องทุกข์ ประจำปีงบประมาณ พ.ศ. ๒๕๖๕ ของศูนย์ดำรงธรรมจังหวัดกระบี่

เรื่องร้องเรียนของศูนย์ดำรงธรรมจังหวัดกระบี่ได้ดำเนินการตามขั้นตอนการให้บริการที่แก้ไข ยุติเรื่องแล้ว ในปีงบประมาณ พ.ศ. ๒๕๖๕ จำนวน ๕๖๐ เรื่อง คิดเป็นร้อยละ ๙๕

ประเภทเรื่องร้องเรียน ที่ให้บริการ	ขั้นตอนการให้บริการ	
	เรื่องร้องเรียน (เรื่อง)	ที่แก้ไขยุติเรื่องแล้ว (เรื่อง)
๑. แจ้งเบาะแส	๖๒	๕๙
๒. ปัญหาความเดือดร้อน	๑๕๕	๑๔๗
๓. กล่าวโทษเจ้าหน้าที่รัฐ	๕๕	๔๓
๔. ปัญหาที่ดิน	๔๑	๓๖
๕. ขอความช่วยเหลือ	๗๖	๗๕
๖. เรื่องอื่น ๆ	๒๐๑	๒๐๐

ประเภทเรื่องร้องเรียน ที่ให้บริการ	ขั้นตอนการให้บริการ	
	เรื่องร้องเรียน (เรื่อง)	ที่แก้ไขยุติเรื่องแล้ว (เรื่อง)
รวม	๕๙๐	๕๖๐

ที่มา : ศูนย์ดำรงธรรมจังหวัดกระบี่

๔. ด้านทรัพยากรธรรมชาติและสิ่งแวดล้อม

มีจำนวน ๖ ประเภท ประกอบด้วย

๔.๑ ทรัพยากรดินและการใช้ดิน

สภาพทรัพยากรดินของจังหวัดกระบี่ประกอบด้วยกลุ่มชุดดิน ๒๑ กลุ่ม ลักษณะดินจะแตกต่างกันตามธรณีสัณฐานและวัตภูตต้นกำเนิด พื้นดินที่ใช้เพาะปลูกเป็นดินเหนียวและดินร่วนระบายน้ำได้ดี ใช้ในการเกษตรกรรมพืชเศรษฐกิจที่สำคัญของจังหวัดกระบี่ คือ ปาล์มน้ำมัน และยางพารา ปัญหาที่สำคัญที่สุดคือ ความต้องการเพื่อการเกษตรเพิ่มขึ้นแต่ไม่สามารถขยายได้ เนื่องจากต้องรักษาพื้นที่ป่าไม้ไว้ เพื่อรักษาสมดุลทางธรรมชาติ การใช้พื้นที่มีอยู่เพื่อการผลิตโดยขาดการบำรุงรักษาและการอนุรักษ์ จึงก่อให้เกิดการเสื่อมโทรมโดยเฉพาะความเสื่อมโทรมจากการชะล้างพังทลายของดิน

๔.๒ ทรัพยากรป่าไม้

จังหวัดกระบี่ มีเนื้อที่ ๓,๓๒๗,๑๖๐.๓๒ ไร่ มีพื้นที่คงสภาพป่าเหลืออยู่ ๕๗๑,๗๔๒.๘๘ ไร่ (๑๗.๑๘%) ของพื้นที่จังหวัด (ป่าบก ๓๔๐,๙๕๑.๘๘ ไร่ / ๑๐.๒๕% , ป่าชายเลน ๒๓๐,๗๙๑ ไร่ / ๖.๙๔% โครงการจัดทำข้อมูลสภาพพื้นที่ป่าไม้ ปีพ.ศ. ๒๕๖๓) ป่าบกส่วนใหญ่เป็นพื้นที่ป่าเพื่อการอนุรักษ์ตามกฎหมาย อยู่ในแนวเทือกเขาพนมเบญจา อำเภอเมืองกระบี่/อ่าวลึก/เขาพนม และเขตรักษาพันธุ์สัตว์ป่าเขาประ-บางคราม อำเภอคลองท่อม/ลำทับ ส่วนป่าชายเลนอยู่ตามแนวชายฝั่งทะเลตั้งแต่ อำเภออ่าวลึก/เมือง/เหนือคลอง/คลองท่อม/เกาะลันตา พื้นที่ป่าไม้อาจจำแนกตามกฎหมายได้ ดังนี้

๑. **ป่าไม้ถาวร** ตามมติคณะรัฐมนตรี ๑๔ พฤศจิกายน ๒๕๐๔ และ ๒ มีนาคม ๒๕๑๕ จำนวน ๖๑ ป่า เนื้อที่ประมาณ ๑,๔๑๕,๖๔๑.๘๘ ไร่ (๔๒.๕๕% ของพื้นที่ป่าไม้)

๒. **ป่าสงวนแห่งชาติ** จำนวน ๔๕ ป่า เนื้อที่ ๑,๔๑๕,๕๕๒ ไร่ (๔๒.๕๖%) ส่วนหนึ่งมอบให้สำนักงานการปฏิรูปที่ดินเพื่อเกษตรกรรม (สป.ก.) ๒๖ ป่า ๕๖๐,๖๒๗ ไร่ (๓๙.๕๙% ของพื้นที่ป่าสงวนฯ) คงเหลือ ๘๕๕,๓๒๕ ไร่

๓. **อุทยานแห่งชาติ** มีจำนวน ๔ แห่ง คือ อุทยานแห่งชาติเขาพนมเบญจา ท้องที่อำเภอเมืองกระบี่/เขาพนม/อ่าวลึก อุทยานฯหาดนพรัตน์ธารา – หมู่เกาะพีพี อำเภอเมืองกระบี่ อุทยานแห่งชาติหมู่เกาะลันตา อำเภอเกาะลันตา และอุทยานฯธารโบกขรณีอำเภออ่าวลึก/เมืองกระบี่ รวมเนื้อที่ ๔๒๒,๕๑๒.๑๗ ไร่

๔. **เขตรักษาพันธุ์สัตว์ป่า** จำนวน ๒ แห่ง คือเขตรักษาพันธุ์สัตว์ป่าคลองพระยา อำเภอปลายพระยา/อ่าวลึก/เขาพนม และเขตรักษาพันธุ์ฯเขาประ-บางคราม (ซึ่งส่วนใหญ่กำหนดทับซ้อนเขตห้ามล่าสัตว์ป่าเขาประ-บางคราม) อำเภอคลองท่อม/ลำทับ, อำเภอวังวิเศษ จังหวัดตรัง, อำเภอสิเกา จังหวัดตรัง รวมเนื้อที่ ๑๙๓,๙๘๘ ไร่ (อยู่ในท้องที่จังหวัดกระบี่ ๑๔๐,๑๘๘ ไร่ เป็นถิ่นอาศัยของนกแก้วแว้วว์ท้องดำ, Gurney's Pitta แห่งเดียวของประเทศ)

๕. **เขตห้ามล่าสัตว์ป่า** จำนวน ๒ แห่ง ได้แก่ เขตห้ามล่าสัตว์ป่าทุ่งทะเล ท้องที่ อำเภอเกาะลันตา เนื้อที่ ๓๐,๖๓๓ ไร่ และเขตห้ามล่าฯ เขาประ-บางคราม อำเภอคลองท่อม/ลำทับ, อำเภอวังวิเศษ/สิเกา จังหวัดตรัง เนื้อที่ ๑๑๖,๕๐๐ ไร่

๖. พื้นที่ป่าชายเลน ตามมติคณะรัฐมนตรี ๒๒ สิงหาคม/๑๗ ตุลาคม ๒๕๔๓ เนื้อที่ ๒๘๕,๐๙๕.๑๙ ไร่ พื้นที่ป่าชายเลนคงสภาพ ๒๓๐,๗๙๑ ไร่ ในท้องที่ ๕ อำเภอ ๓๐ ตำบล ได้แก่ อำเภอกะลันตา/คลองท่อม/เมือง/เหนือคลอง/อ่าวลึก

ป่าสงวนแห่งชาติในท้องที่จังหวัดกระบี่

ลำดับที่	ชื่อป่าสงวนแห่งชาติ	ตำบล	อำเภอ	เนื้อที่ (ไร่)
๑	ป่าคลองโหนดและป่าดิบอ่อน	เกาะลันตาน้อย	เกาะลันตา	๑๕,๗๖๒
๒	ป่าเขาอ่าวน้ำเมาและป่าเขาอ่าวนาง	อ่าวนาง	เมืองกระบี่	๓,๗๘๕
๓	ป่าคลองกาโหดและป่าคลองหิน	อ่าวลิกน้อย,เขาคราม, เขาทอง	อ่าวลิก, เมืองกระบี่	๒๓,๔๖๓
๔	ป่าคลองลัดป็นจ่อ	คลองยาง ,เกาะกลาง	เกาะลันตา	๓๙,๗๑๖
๕	ป่าคลองพนและป่าบกกัน	ห้วยน้ำขาว,คลองพน	คลองท่อม	๑๓,๓๙๔
๖	ป่าในช่องฝั่งตะวันตก ถนนสายสาม	ทับปริก, เขาคราม, เขาทอง	เมืองกระบี่	๑๘,๘๑๒
๗	ป่าเขาใหญ่	นาเหนือ , อ่าวลิกใต้	อ่าวลิก	๒,๒๓๗
๘	ป่าเขาต่อ	เขาต่อ, นาเหนือ	ปลายพระยา,อ่าวลิก	๓๑,๒๕๐
๙	ป่าเขาแก้วและป่าควนยิงวัว	เขาต่อ , เขาเขน ,นาเหนือ , อ่าวลิกใต้	อ่าวลิก	๓๙,๔๒๖
๑๐	ป่าเกาะสือบอยา	เกาะสือบอยา	เมืองกระบี่	๔,๘๑๒
๑๑	ป่าชายเลนคลองบางฝั่งและป่าคลองพ้อ	เพทลา,คลองท่อมใต้,ห้วยน้ำขาว	คลองท่อม	๔๒,๕๐๐
๑๒	ป่าห้วยทั้งและป่าหนองน้ำแดง	เขาพนม	เขาพนม	๒๓,๑๒๕
๑๓	ป่าด้านยางคู่ ป่าบางเหริ่ง และป่าเขาขวาง	เขาติน , พรุเตียว	เขาพนม	๕๗,๘๒๐
๑๔	ป่าแหลมกรวดและป่าคลองบางฝั่ง	ปะกาไส, คลองขนาน	เมืองกระบี่	๓๓,๒๒๕
๑๕	ป่าคลองยาง	คลองยาง	เกาะลันตา	๓,๘๑๒
๑๖	ป่าเกาะนกคอม	เกาะสือบอยา	เมืองกระบี่	๑,๗๐๕
๑๗	ป่าเกาะตุหลิง	เกาะสือบอยา	เมืองกระบี่	๑,๗๙๐
๑๘	ป่าเขาประ	พรุติณา , ลำทับ	คลองท่อม	๒๓,๔๐๐
๑๙	ป่าเกาะกลาง	เกาะลันตา	เกาะลันตา	๒๒,๑๘๑
๒๐	ป่าหลังสอดและป่าควนบกกันเกาะ	เกาะลันตาน้อย	เกาะลันตา	๒๐,๐๔๗
๒๑	ป่าเกาะลันตาใหญ่	ศาลาด่าน,เกาะลันตาใหญ่	เกาะลันตา	๒๙,๘๑๕
๒๒	ป่าเขาขวาง ป่าโคกยาง และป่าช่องบางเหริ่ง	พรุเตียว , คลองยาง , ห้วยยูง , เพทลา	เขาพนม, เมืองกระบี่, คลองท่อม	๖๙,๐๖๓
๒๓	ป่าเขาช่องเสียด ป่าเขากลม และป่าเขาช่องบางเหริ่ง	สินปุน , คลองยาง	เขาพนม,เมืองกระบี่,	๑๑๒,๗๓๗
๒๔	ป่าสินปุน ร. ๑๒	สินปุน , พรุติณา , ลำทับ	เขาพนม, คลองท่อม, ลำทับ	๑๐๕,๖๒๕
๒๕	ป่าคลองเหนือคลองและป่าแหลมกรวด	คลองเขม่า , คลองขนาน , ตลิ่งชัน	เมืองกระบี่	๓๓,๔๓๗
๒๖	ป่าคลองกระบี่ใหญ่และป่าคลองเหนือคลอง	กระบี่ใหญ่,กระบี่น้อย, เหนือคลอง , ไร่ไทย , คลองเขม่า	เมืองกระบี่	๒๘,๐๐๐
๒๗	ป่าคลองจิวลาด	ไร่ไทย	เมืองกระบี่	๑๔,๒๒๘
๒๘	ป่าในท้องที่ตำบลทับปริกและตำบลเขาคราม	ทับปริก , เขาคราม	เมืองกระบี่	๑๐,๖๒๕
๒๙	ป่าที่ดินของรัฐ (แปลงที่ ร.๙)	เขาติน , เขาพนม , กระบี่น้อย, ห้วยยูง , เหนือคลอง	เขาพนม, เมืองกระบี่	๘๑,๘๗๕
๓๐	ป่าเขาแก้ว	อ่าวลิกน้อย,คลองหิน	อ่าวลิก	๘,๔๐๖
๓๑	ป่าปลายคลองพระยา	ปลายพระยา,คลองหิน	ปลายพระยา,อ่าวลิก	๗๘,๙๕๐
๓๒	ป่าเขาพนมเบญจา	คลองหิน, เขาคราม , ทับปริก, กระบี่น้อย, หน้าเขา , เขาพนม	อ่าวลิก,เมืองกระบี่, เขาพนม	๗๘,๔๒๒
๓๓	ป่าอ่าวนางและป่าทางนาค	อ่าวนาง , เขาทอง	เมืองกระบี่	๒๘,๙๓๔
๓๔	ป่าเขาหน้าวัว ป่าเขาหน้าแดง ป่าเขาอ่าวป่อง และป่าเขาไม้แก้ว	เขาคราม , ทับปริก	เมืองกระบี่	๖,๕๕๐
๓๕	ป่าเขาทอง ป่าไร่ไทยและป่าอ่าวนาง	เขาทอง , ไร่ไทย , หนองทะเล, อ่าวนาง	เมืองกระบี่	๘,๕๒๕

ลำดับ ที่	ชื่อป่าสงวนแห่งชาติ	ตำบล	อำเภอ	เนื้อที่ (ไร่)
๓๖	ป่าเลนคลองร่าปู แปลงที่ ๑ ,๒	เกาะกลาง	เกาะลันตา	๔,๗๗๒
๓๗	ป่าเกาะฮัง	เกาะศรีบอยา	เมืองกระบี่	๓,๗๗๕
๓๘	ป่าไผ่เป๊ะ แปลงที่ ๑ , ๒	ทับปริก, กระบี่ใหญ่, กระบี่น้อย	เมืองกระบี่	๘,๐๑๖
๓๙	ป่าปากลาวและป่าคลองบากัน	อ่าวลึกใต้,อ่าวลึกเหนือ, แหลมสัก , อ่าวลึกน้อย	อ่าวลึก	๖๑,๘๙๘
๔๐	ป่าบางคราม	คลองท่อมเหนือ	คลองท่อม	๑๑๓,๗๕๐
๔๑	ป่าช่องศิลาและป่าช่องซีแรต	คลองท่อมใต้ ,ห้วยน้ำขาว,คลองพน , ทรายขาว	คลองท่อม	๕๐,๘๕๓
๔๒	ป่าเกาะรอกในและป่าเกาะรอกนอก	เกาะลันตาใหญ่	เกาะลันตา	๒,๕๖๑
๔๓	ป่าเลนคลองพนและป่ากลาเสน้อย	คลองพน , ทรายขาว	คลองท่อม	๔๒,๒๘๓
๔๔	ป่าเกาะปู	เกาะสิบอยา	เมืองกระบี่	๙,๔๕๐
๔๕	ป่าเกาะตะละเบ็ง	เกาะลันตาน้อย	เกาะลันตา	๑,๑๕๐

ที่มา : สำนักงานทรัพยากรธรรมชาติและสิ่งแวดล้อมจังหวัดกระบี่

การกระทำผิดกฎหมายว่าด้วยการป่าไม้ในพื้นที่จังหวัดกระบี่

จังหวัดกระบี่ มีการใช้ประโยชน์ที่ดินเพื่อปลูกปาล์มน้ำมันและยางพารามากถึง ๑,๘๕๔,๔๖๓ ไร่ (๕๕.๗๔ % ของพื้นที่จังหวัด) แบ่งเป็นปาล์มน้ำมัน ๑,๑๓๘,๓๒๓ ไร่(๓๔.๒๑%) และยางพารา ๗๑๖,๑๔๐ ไร่(๒๑.๕๒%) (สนง.เกษตรจังหวัด, ๒๕๖๒) ซึ่งเป็นสาเหตุสำคัญของการบุกรุกพื้นที่ป่าไม้

ปัจจุบันความต้องการพื้นที่เกษตรกรรมก็ยังมีแนวโน้มเพิ่มสูงขึ้นเป็นผลมาจากการขยายตัวของเศรษฐกิจ อีกทั้งการขยายตัวของอุตสาหกรรมการท่องเที่ยวของจังหวัดกระบี่ ซึ่งเป็นจังหวัดที่มีทรัพยากรทางทะเลและชายฝั่งที่สวยงาม ทำให้เป็นอีกความต้องการหนึ่งในการใช้พื้นที่ป่าไม้ในการสร้างโรงแรม รีสอร์ท จากเหตุผลทั้งหมดดังกล่าว ทำให้พื้นที่ป่าไม้ของจังหวัดกระบี่ มีความเสี่ยงต่อการถูกบุกรุกทำลายเป็นอย่างมาก และก่อให้เกิดการกระทำผิดกฎหมายว่าด้วยการป่าไม้ในพื้นที่ป่าไม้ เพื่อการเปลี่ยนแปลงสภาพป่าไม้ไปใช้ประโยชน์อย่างอื่นมาอย่างต่อเนื่อง

คดีการกระทำผิดกฎหมายว่าด้วยการป่าไม้ ประจำปีงบประมาณ พ.ศ. ๒๕๖๔ จำนวน ๙๖ คดี ผู้ต้องหา ๔๐ คน ทำให้พื้นที่ป่าไม้ได้รับความเสียหาย เนื้อที่ ๑,๕๕๒.๘๖ ไร่ ส่วนใหญ่อยู่ในพื้นที่ อำเภอเมือง (๔๖.๘๗%) ส่วนอำเภอลำทับน้อยที่สุด (๐ %) พื้นที่ที่ถูกบุกรุกลดลง ๑๒.๘๔% จากปี ๒๕๖๓ ซึ่งมีจำนวน ๑๓ คดี เนื้อที่บุกรุกลดลง ๒๒๘.๘๖ ไร่ วัตถุประสงค์ ของการกระทำความผิดจำแนกได้ ๓ ประเภทใหญ่ ได้แก่ การบุกรุกพื้นที่ป่าเพื่อการเกษตรกรรม เช่น ปลูกยางพารา/ปาล์มน้ำมัน, การทำไม้หวงห้ามประเภทต่างๆ, การทำที่อยู่อาศัยและธุรกิจอาคารที่พัก รวมถึงการกระทำผิดที่มีการเปลี่ยนแปลงสภาพป่าไม้แต่ยังไม่ได้มีการทำประโยชน์อื่นใดในพื้นที่

การบุกรุกพื้นที่ป่าและฟื้นฟูสภาพป่า ของหน่วยงานในสังกัดกระทรวงทรัพยากรธรรมชาติและสิ่งแวดล้อมจังหวัดกระบี่

๑. การกระทำความผิดกฎหมายว่าด้วยการป่าไม้ปีงบประมาณ ๒๕๖๐ - ๒๕๖๔ ของจังหวัดกระบี่

การปฏิบัติงาน	ปีงบประมาณ				
	๒๕๖๐	๒๕๖๑	๒๕๖๒	๒๕๖๓	๒๕๖๔
จำนวนคดี	๑๓๖	๖๘	๗๓	๙๖	๙๖
ผู้กระทำผิด (คน)	๙๔	๓๒	๓๐	๔๗	๔๐
พื้นที่ป่าที่ถูกบุกรุก (ไร่)	๒,๔๒๑-๐-๖๗.๕	๔๑๖-๒-๖๐	๗๓๐-๒-๖๕	๑,๒๓๘-๐-๐๙	๑๕๕๒-๓-๔๖
พื้นที่ทั้งหมดอายุ การอนุญาต (ไร่)			๗๓,๐๓๐ - ๐ - ๓๐	-	๗๓,๐๓๐
ตรวจยึดไม้ (ท่อน/ชิ้น)			๖๐/๑๔๙ (๓๓.๗๗๗ ม. ^๓)	-	๑๖/๔๕ (๒๐๓.๗ ม. ^๓)
ยึดคืนพื้นที่ (ไร่)	๓๕๔-๒-๘๔	๔๘๒-๐-๖๓	๑,๖๒๖ - ๓ - ๙๘	๔๓๗-๐-๒๒	๒๘๙-๒-๘๖

การฟื้นฟูพื้นที่ป่าไม้ของหน่วยงานในสังกัดกระทรวงทรัพยากรธรรมชาติและสิ่งแวดล้อม จังหวัดกระบี่

ปี ๒๕๖๐		ปี ๒๕๖๑		ปี ๒๕๖๒		ปี ๒๕๖๓		ปี ๒๕๖๔	
พื้นที่ จับกุม (ไร่)	พื้นที่ ฟื้นฟู (ไร่)	พื้นที่ จับกุม (ไร่)	พื้นที่ ฟื้นฟู (ไร่)	พื้นที่ จับกุม (ไร่)	พื้นที่ ฟื้นฟู (ไร่)	พื้นที่จับกุม (ไร่)	พื้นที่ฟื้นฟู (ไร่)	พื้นที่จับกุม (ไร่)	พื้นที่ ฟื้นฟู (ไร่)
๒,๔๒๑	๕๐๐	๒,๔๑๖	๑๓๑	๗๓๐.๖๖	๒,๕๐๐	๑,๒๓๘.๐๒	๑,๒๓๘.๐๒	๑๕๕๒.๘๖๕	๑,๖๙๙

ที่มา : สำนักงานทรัพยากรธรรมชาติและสิ่งแวดล้อมจังหวัดกระบี่

๔.๓ ทรัพยากรน้ำ

๔.๓.๑ แหล่งน้ำผิวดิน (Surface Water) ประกอบด้วย แม่น้ำ ลำคลองและธารน้ำเล็กๆ มากมาย มีระบบระบายน้ำตามธรรมชาติเป็นแบบ Dendritic Pattern เป็นส่วนใหญ่ คือ ลักษณะของลำน้ำจะไหลลงสู่ลำน้ำใหญ่เป็นรูปแบบขนนก ลำน้ำส่วนใหญ่ในจังหวัดกระบี่ มีลักษณะคดเคี้ยว ระยะทางยาว มีทั้งที่ไหลจากเทือกเขาไปทางทิศเหนือสู่อ่าวไทยที่จังหวัดสุราษฎร์ธานี (ลุ่มน้ำตาปี) และไหลลงสู่ทิศใต้ออกทะเลสู่มหาสมุทรอินเดีย (ลุ่มน้ำภาคใต้ฝั่งตะวันตก) ลำน้ำที่สำคัญในพื้นที่จังหวัดกระบี่ ได้แก่ แม่น้ำกระบี่ คลองสินปุน คลองกระบี่ใหญ่(แหล่งผลิตน้ำประปา อ.เมือง) คลองกระบี่น้อย คลองท่อม คลองปกาสัย ปัญหาในการบริหารจัดการทรัพยากรน้ำในภาพรวม เกิดจากป่าต้นน้ำถูกบุกรุกทำลายจนเหลือเพียง ๑๐.๒๕%, การปลูกพืชเชิงเดี่ยว เป็นผลให้ช่วงฤดูฝนไม่มีแหล่งดูดซับน้ำและเก็บกักน้ำ น้ำไหลเร็วและรุนแรง เกิดการกัดเซาะพื้นดินทำให้แหล่งน้ำธรรมชาติตื้นเขิน เก็บน้ำได้น้อยไม่เพียงพอต่อความต้องการ

ส่วนอ่างเก็บน้ำโครงการชลประทานขนาดกลาง มีจำนวน ๕ แห่ง ปริมาตร ๔๑.๔๕ ล้าน ลบ.ม. ได้แก่ อ่างเก็บน้ำบางก่าปรีด ต.โคกหาร อ.เขาพนม(๑๖ ล้าน ลบ.ม.)/ห้วยน้ำเขียว ต.คลองท่อมใต้ อ.คลองท่อม(๗.๓๐ ล้าน ลบ.ม.)/คลองหยง ต.อ.ปลายพระยา(๓.๒๐ ล้าน ลบ.ม.)/ห้วยลึก ต.เขาเขน อ.ปลายพระยา (๒.๔๕ ล้าน ลบ.ม.) /คลองแห้ง ต.กระบี่น้อย อ.เมือง (๑๒.๕๐ ล้าน ลบ.ม.)

๔.๓.๒ แหล่งน้ำบาดาล (Aquifer) ปริมาณน้ำบาดาลที่กักเก็บ ๒๖.๑๔๖ ล้านลูกบาศก์เมตร/ปี สามารถนำมาใช้ได้ ๗๒๓ ล้านลูกบาศก์เมตร/ปี พื้นที่ส่วนใหญ่ให้น้ำได้น้อยกว่า ๕ ลูกบาศก์เมตร/ชั่วโมง มีคุณภาพน้ำอยู่ในเกณฑ์ดี (TDS<๕๐๐) อยู่ในชั้นหินอุ้มน้ำคาร์บอนเนตอายุเพอร์เมียน และชั้นหินอุ้มน้ำหินชุดลาปาง

ปัจจุบัน มีบ่อบาดาลตามพระราชบัญญัติบ่อบาดาล พ.ศ.๒๕๒๐ (มีความลึก \geq ๑๕ เมตร) ที่ได้รับอนุญาตเจาะ / ใช้ ๑,๑๕๖/๗๗๑ บ่อ ปัญหาของการบริหารจัดการน้ำบาดาล ได้แก่ การลักลอบขุดเจาะน้ำบาดาล และนำน้ำใต้ดินมาใช้โดยไม่ได้ออกอนุญาตให้ถูกต้องและสูบน้ำมาใช้เกินกว่าปริมาณทดแทนในบางพื้นที่ ซึ่งอาจมีผลกระทบต่อสมดุลของการใช้น้ำทำให้เกิดการทรุดตัวของน้ำทะเล และการปนเปื้อนของสิ่งสกปรกในชั้นน้ำใต้ดิน

๔.๔ ทรัพยากรแร่

เนื่องจากสภาพภูมิประเทศและสัณฐานของธรณีวิทยา ซึ่งมีเทือกเขาหินปูนทอดตัวเป็นแนวยาวไปในแนวเหนือใต้ตัดขวางพื้นที่ตลอด จนมีแนวสายแร่ต่อเนื่องจากจังหวัดพังงาและจังหวัดภูเก็ต จึงทำให้จังหวัดกระบี่มีแร่ที่สำคัญหลายชนิด คือ ลิกไนต์ ดีบุก วิลเฟรม แบไรท์ แทนตาไลน์ลัมไบร์ ฟอสเฟส ตะกั่ว เหล็ก หินอ่อน ถ่านหิน เป็นต้น จากการสำรวจของกรมธรณีวิทยา พบว่า ยังมีปริมาณมากสำหรับเหมืองลิกไนต์ที่ตำบลคลองขนาน อำเภอเหนือคลอง จากการสำรวจมีแหล่งลิกไนต์ประมาณ ๑๒ ล้านตัน สามารถทำเหมืองได้ ๘.๗ ล้านตัน และยังมีแหล่งอื่นกระจัดกระจายในเขตเมือง อำเภอคลองถ่อม อำเภออ่าวลึก อำเภอเขาพนม คาดว่ามีปริมาณลิกไนต์จำนวน ๑๐๐ ล้านตัน สำหรับการผลิตที่เป็นอุตสาหกรรมทำรายได้แก่จังหวัด คือ การทำเหมืองปูน (หินอุตสาหกรรมชนิดก่อสร้าง)

๔.๕ ทรัพยากรทางทะเลและชายฝั่ง

จังหวัดกระบี่ มี ๑๕๔ เกาะ พื้นที่รวม ๒๖๒.๐๔๗ ตารางกิโลเมตร นับเป็นจังหวัดที่มีเกาะมากเป็นอันดับ ๒ รองจากพังงา เกาะที่มีขนาดใหญ่ที่สุด คือ เกาะลันตาใหญ่ เกาะลันตาน้อย และเกาะปู มีชายฝั่งทะเลยาว ๒๐๓.๗๙ กม. (ทช., ๒๕๖๐)

๔.๕.๑ ป่าชายเลน เกิดขึ้นตามแนวชายฝั่งทะเลบริเวณหาดโคลนและที่ราบใกล้ปากแม่น้ำ บริเวณที่สำคัญ ได้แก่ บริเวณปากแม่น้ำกระบี่ ถ้ำลอด และเกาะห้อง พื้นที่ป่าชายเลนตามโครงการจัดทำระบบฐานข้อมูลทรัพยากรป่าชายเลน โดยการจำแนกเขตการใช้ประโยชน์ที่ดินป่าชายเลนด้วยภาพถ่ายดาวเทียมรายละเอียดสูง (ปี ๒๕๖๑ - ๒๕๖๓) เนื้อที่ ๒๓๐,๗๙๑ ไร่ มากเป็นลำดับที่ ๓ ของประเทศ รองจากจังหวัดพังงา และสตูล โดยพื้นที่ป่าชายเลนได้ถูกบุกรุกทำลายเปลี่ยนเป็นพื้นที่เพาะเลี้ยงสัตว์น้ำ ๙,๔๖๐ ไร่, พื้นที่เกษตรกรรม ๒๕,๐๕๖ ไร่, เมือง/สิ่งก่อสร้าง ๒,๕๙๙ ไร่ และทำเทียบเรือ ๑๓ ไร่

๔.๕.๒ ปะการัง แนวปะการังส่วนใหญ่กระจายอยู่ตามเกาะต่างๆ มีแนวปะการังเพียงส่วนน้อยที่ ก่อตัวได้ตามชายฝั่งแผ่นดินใหญ่ เนื้อที่ประมาณ ๑๔,๐๓๙.๐๒ ไร่ แนวปะการังส่วนใหญ่มีสภาพเสียหายมาก โดยส่วนใหญ่อยู่ในเขตอุทยานหาดนพรัตน์ธารา - หมู่เกาะพีพี และอุทยานหมู่เกาะลันตา บริเวณที่ปะการังถูกทำลาย ได้แก่ บริเวณหมู่เกาะพีพี, เกาะโพง, เกาะรอก, กองหินแดงหินม่วง สาเหตุเนื่องจากการทำการประมงในแนวปะการัง, การท่องเที่ยว, ปะการังฟอกขาว, การทิ้งขยะและสิ่งปฏิกูลลงทะเล ฯลฯ (ทช., ๒๕๖๑)

๔.๕.๓ หลั้าทะเล จังหวัดกระบี่มีแหล่งหลั้าทะเลอยู่หลายแห่ง รวมพื้นที่ ๓๐,๙๕๘.๒๐ ไร่ แหล่งหลั้าทะเลผืนใหญ่ที่สุด ได้แก่ แหล่งหลั้าทะเลบริเวณเกาะศรีบอยา เกาะกา เกาะปูและบริเวณใกล้เคียง จัดอยู่ในสภาพสมบูรณ์ รวมทั้งบริเวณบ้านเต่าถ่าน อ่าวท่าเลน ส่วนบริเวณปากคลองจิหลาดอยู่ในสภาพสมบูรณ์ปานกลาง แต่มีพื้นที่แพร่กระจายไม่กว้างนัก สำหรับชนิดหลั้าทะเลที่พบนั้น มีทั้งสิ้น ๑๒ ชนิด (ทช., ๒๕๖๑)

๔.๕.๔ สัตว์ทะเลหายาก พบสัตว์ทะเลหายากมากกว่า ๑๐ ชนิด ได้แก่ เต่าทะเล ๓ ชนิด, พะยูน (หมู่เกาะศรีบอยา), ฉลามวาฬ(เกาะลันตา, เกาะห้อง, เกาะพีพี) และโลมามากกว่า ๕ ชนิด

๔.๕.๕ ชายฝั่งและชายหาด จังหวัดกระบี่ จัดระบบกลุ่มหาดได้ ๔ กลุ่ม ๔๙ ระบบหาด มีความยาวชายฝั่งทะเล ๒๐๓.๗๙ กิโลเมตร มีปัญหาการกัดเซาะชายฝั่งในระดับปานกลาง (๑ - ๕ เมตร/ปี) ๑๓.๒๑ กิโลเมตร มีการแก้ไขแล้ว ๑๒.๐๐ กิโลเมตร (ทช. , ๒๕๖๒) มีการแก้ไขปัญหาโดย (๑) ปักเสา/วางท่อคอนกรีต (๒) สร้างเขื่อนป้องกันตลิ่งริมทะเล (๓) สร้างกำแพงป้องกันคลื่นริมชายหาด พื้นที่เสี่ยงต่อการกัดเซาะชายฝั่งอยู่บริเวณแหลมสัก, อ่าวท่าเลน, หาดเจ้าอุฐ ฯลฯ

๔.๕.๖ ความหลากหลายทางชีวภาพ บริเวณพื้นที่ชุ่มน้ำปากแม่น้ำกระบี่ อำเภอมะนิญ/เหนือคลอง เนื้อที่ ๑๓๓,๑๒๐ ไร่ มีลักษณะเด่นครอบคลุมอุทยานหอย ๗๕ ล้านปี มีความหลากหลายทางชีวภาพสูง เป็นแหล่งที่อยู่อาศัยและเส้นทางอพยพของนกที่มีความสำคัญระดับโลก รวมทั้งสัตว์ที่มีสภาพใกล้สูญพันธุ์ นอกจากนี้ ยังเป็นแหล่งเพาะเลี้ยงสัตว์น้ำ มีคุณค่าด้านการท่องเที่ยวและการศึกษาวิจัย เป็นพื้นที่ชุ่มน้ำที่สำคัญระหว่างประเทศ (Ramsar Site) ลำดับที่ ๑,๑๐๐ มีลำคลองหลายสายไหลลงสู่ทะเล ปกคลุมไปด้วยป่าชายเลนเนื้อที่ประมาณ ๖๓,๘๒๕ ไร่ หาดเลนความยาวประมาณ ๑๒ กิโลเมตร หาดเลนระหว่างปากแม่น้ำกระบี่กับคลองยวน เนื้อที่ ๕,๘๑๒.๕ ไร่ บริเวณป่าชายเลนในเขตพื้นที่ปากแม่น้ำกระบี่มีป่าโกงกางขึ้นอยู่ค่อนข้างหนา (๓๑% ของพื้นที่ป่าชายเลนทั้งหมดในจังหวัด หรือ ๕ % ของประเทศไทย) บริเวณปากแม่น้ำกระบี่อุดมสมบูรณ์ไปด้วยสัตว์น้ำ พันธุ์ปลา พบอย่างน้อย ๕๐ ชนิด เป็นปลาเศรษฐกิจ หาดเลนปากแม่น้ำกระบี่เป็นแหล่งนกอพยพที่สำคัญของประเทศ นกบางชนิดเป็นนกที่ใกล้จะสูญพันธุ์ พบนกอพยพ ๑๐๗ ชนิด นกชายเลน ๑๓๙ ชนิด และนกประจำถิ่น ๑๓๗ ชนิด บริเวณรอบเกาะศรีบอยา เป็นแหล่งอาศัยของพะยูน โลมา เต่าทะเล จำนวนชนิดพันธุ์หลั้าทะเล คิดเป็น ๙๐% ของชนิดพันธุ์หลั้าทะเลที่พบในประเทศไทย

๔.๖ สิ่งแวดล้อม

๔.๖.๑ ขยะมูลฝอย เป็นผลจากการท่องเที่ยวในจังหวัดขยายตัวมากขึ้น โดยในปี ๒๕๖๔ ปริมาณขยะน้อยกว่าปีที่ผ่านมาเป็น ๓๘๔.๒๙ ตันต่อวัน จาก ๔๖๓.๖๔ ตัน/วัน ในปี ๒๕๖๓ คิดเป็นร้อยละ ๒๐.๖๔

ปริมาณขยะในจังหวัดกระบี่ต่อวัน

หน่วย : ตัน

ปี	๒๕๖๐	๒๕๖๑	๒๕๖๒	๒๕๖๓	๒๕๖๔	เพิ่ม/ลด
ปริมาณขยะ	๓๘๓.๒๐	๔๙๒.๒๓	-	๔๖๓.๖๔	๓๘๔.๒๙	- ๗๙.๓๕ (ลดลงร้อยละ ๒๐.๖๔)

๔.๖.๒ ขยะมูลฝอยที่ถูกนำกลับมาใช้ประโยชน์ สัดส่วนของขยะมูลฝอยชุมชนที่ถูกนำกลับมาใช้ประโยชน์ในจังหวัดกระบี่ ในปี ๒๕๖๔ มีปริมาณ ๑๐๖.๕๖ ตัน/วัน เพิ่มขึ้นจากปี ๒๕๖๓ ที่มีปริมาณ ๑๒๒.๗๘ ตัน/วัน และมีขยะมูลฝอยตกค้างในปี ๒๕๖๔ น้อยกว่า ๒๕๖๒ จำนวน ๕,๓๒๘.๘๓ ตัน

ปี พ.ศ.	สถานที่กำจัดขยะมูลฝอย				
	ขยะมูลฝอยที่เกิดขึ้น (ตัน/วัน)	ขยะมูลฝอยที่ถูกนำกลับมาใช้ประโยชน์ (ตัน/วัน)	ขยะมูลฝอยที่ถูกกำจัดถูกต้อง (ตัน/วัน)	ขยะมูลฝอยที่ไม่ถูกต้อง (ตัน/วัน)	ขยะมูลฝอยตกค้าง (ตัน)
๒๕๖๑	๕๔๓.๑๒	๑๕๔.๘๙	๑๗๑.๗๓	๒๑๖.๕	๖๐,๒๖๑.๑๘
๒๕๖๒	๕๔๕.๕	๑๖๖.๘๙	-	๓๗๘.๖๑	๕๗,๓๒๖
๒๕๖๓	๔๙๑	๑๑๒.๗	๑๘๘	๑๙๐.๓	๕๐,๖๘๐
๒๕๖๔	๔๗๓.๒๖	๑๗๙.๘๐	๑๑๖.๖๓	๗๘.๖๒	๕๑,๙๙๗

ที่มา : กรมควบคุมมลพิษ / สำนักงานทรัพยากรธรรมชาติและสิ่งแวดล้อมจังหวัดกระบี่

ในปี ๒๕๖๔ มีการกำจัดขยะที่ถูกต้อง ๑๑๖.๖๓ ตัน/วัน มีการจัดการขยะมูลฝอยและของเสียอันตราย โดยแบ่งเป็น ๒ Cluster ได้แก่ เทศบาลเมืองกระบี่ และอำเภอเกาะลันตา โดยกำหนดให้เทศบาลเมืองกระบี่เป็นศูนย์กำจัดขยะมูลฝอยแบบฝังกลบอย่างถูกหลักสุขาภิบาล (Sanitary Landfill) ตำบลทับปด อำเภอเมือง เนื้อที่ ๒๕๑ ไร่ และร่วมทุนกับ บจก.อัลโลเนอช คลีน เพาเวอร์ ก่อสร้างโรงไฟฟ้าที่ใช้ขยะเป็นเชื้อเพลิง ขนาด ๖ เมกะวัตต์ แบบ Feed - In Tariff (Fit) กำจัดขยะได้สูงสุด ๕๐๐ ตัน/วัน รองรับขยะจาก องค์กรปกครองส่วนท้องถิ่น ๑๖ แห่ง (๒ ทต. ๑๔ อบต.) มีสถานที่กำจัดขยะมูลฝอยของ องค์กรปกครองส่วนท้องถิ่น ๒๑ แห่ง (๙ ทต. ๑๒ อบต.) ส่วนอีก ๒๔ แห่ง (๓ ทต. ๒๑ อบต.) ไม่ปรากฏรายงาน

ปี พ.ศ.	สถานที่กำจัดขยะ				
	กำจัดถูกต้อง (แห่ง)	ปริมาณขยะที่เข้าระบบ (ตัน/วัน)	กำจัดไม่ถูกต้อง (แห่ง)	ปริมาณขยะที่เข้าระบบ (ตัน/วัน)	สถานีขนถ่าย (แห่ง)
๒๕๖๑	๑	๑๗๑.๗๓	๒๑	๒๑๖.๕	-
๒๕๖๒	-	-	๒๓	๓๗๘.๖๑	-
๒๕๖๓	๑	๑๘๘	๒๕	๑๙๐.๓	-
๒๕๖๔	๑	๑๑๖.๖๓	๒๑	๗๘.๖๐	-

ที่มา : กรมควบคุมมลพิษ / สำนักงานทรัพยากรธรรมชาติและสิ่งแวดล้อมจังหวัดกระบี่

๔.๖.๓ **น้ำเสีย** มีปริมาณน้ำเสียประมาณ ๑๓๑,๑๐๓ ลบ.ม./วัน ได้รับการบำบัด ๖,๙๐๐ ลบ.ม./วัน (๕.๒๖%) โดยระบบรวบรวมและบำบัดน้ำเสียรวมชุมชน มี ๒ แห่ง ของเทศบาลเมืองกระบี่ เปิดเมื่อปี พ.ศ. ๒๕๔๖ เป็นแบบบ่อเติมอากาศ (Aerated Lagoon) รับน้ำเสียได้ ๑๒,๐๐๐ ลบ.ม./วัน แต่มีน้ำเสียเข้าระบบ ๗,๓๓๕ ลบ.ม./วัน (๖๑.๑๓%) ส่วนของ องค์การบริหารส่วนตำบลอ่าวนาง (เกาะพีพี) เปิดเมื่อปี พ.ศ. ๒๕๓๙ เป็นระบบตะกอนเร่ง (Activated Sludge) ร่วมกับแบบบึงประดิษฐ์ (Constructed Wetland) รองรับได้ ๔๐๐ ลบ.ม./วัน เท่ากับปริมาณน้ำเสียที่เข้าระบบปัจจุบันไม่มีประสิทธิภาพ เนื่องจากน้ำเสียเข้าระบบมากเกินไปและเครื่องมืออุปกรณ์ชำรุด ปัจจุบันอยู่ในระหว่างการดำเนินการก่อสร้างระบบบำบัดน้ำเสียขององค์การบริหารส่วนตำบลอ่าวนางในงบประมาณ ๒๕๖๕ นอกจากนี้อยู่ระหว่างการดำเนินโครงการก่อสร้างระบบบำบัดน้ำเสียแบบไฟฟ้า ขนาด ๖๐๐ ลบ.ม./วัน และก่อสร้างเพิ่มเติม รวมจำนวน ๒ ชุด ให้ส่วนของ องค์การบริหารส่วนตำบลอ่าวนาง (บ.อ่าวนาง)

ดัชนีคุณภาพน้ำทะเล

ชายหาด/ปี	ปี ๒๕๖๒	ปี ๒๕๖๓	ปี ๒๕๖๔
	MWQI (เกณฑ์)	MWQI (เกณฑ์)	MWQI (เกณฑ์)
หาดนพรัตน์ธารา	พอใช้	ดี	ดี
อ่าวนาง	พอใช้	ดี	ดี
หาดนพรัตน์ธารา (ปากคลองแห้ง)	ดี	ดี	ดี
หาดปิเละ (เกาะห้อง)	ดี	ดี	ดี
แหลมตง (เกาะพีพี)	ดี	พอใช้	ดี
อ่าวไร่บาเกา เกาะพีพี (ด้านทิศตะวันออก)	ดี	ดี	ดีมาก
หาดไร่ดาลัย เกาะพีพี (ตอนกลางทิศตะวันตก)	ดี	ดี	ดีมาก
หาดไร่ดาลัย เกาะพีพี	ดี	ดี	ดีมาก
หาดไร่ดาลัย (พีพีคาบาน่า) เกาะพีพี	ดี	ดี	ดี
หาดต้นไทร (ต้นไทรวิลเลจ) เกาะพีพี (ทิศใต้)	ดี	ดี	ดีมาก
หาดต้นไทร(หน้าต้นไทรวิลเลจ)	ดี	ดี	ดี
หาดยาว เกาะพีพี (ด้านตะวันออกของทิศใต้)	ดี	ดี	ดี
อ่าวมาหยา	ดี	ดี	ดีมาก
บ้านศาลาด่าน (เกาะลันตา)	พอใช้	พอใช้	ดี
หาดคลองดาว	ดี	ดี	ดี
บ้านคลองนิน (เกาะลันตา)	พอใช้	ดี	ดี
บ้านศรีรายา (เกาะลันตา)	ดี	ดี	พอใช้
บ้านบ่อม่วง (อ่าวบ่อม่วง)	ดี	ดี	ดี
อ่าวไร่เลย์	ดี	ดี	ดี
ทะเลแหวก	ดี	ดี	ดี
เกาะปอดะ	ดี	ดี	ดี
เกาะไก่	ดี	ดี	ดี
อ่าวไร่ชามะ	ดี	พอใช้	ดีมาก
เกาะยูง	ดี	ดีมาก	ดีมาก
๒๔ แห่ง คิดเป็นร้อยละ	๘๓.๓	๘๗.๕	๙๗.๔๔

ที่มา : สำนักงานทรัพยากรธรรมชาติและสิ่งแวดล้อมจังหวัดกระบี่

คุณภาพน้ำทะเลชายหาดในพื้นที่จังหวัดกระบี่ ในปี ๒๕๖๔ ส่วนใหญ่อยู่ในเกณฑ์ดีมาก คิดเป็นร้อยละ ๙๗.๔๔ ซึ่งเพิ่มสูงขึ้นเมื่อเทียบกับปี ๒๕๖๒ และ ๒๕๖๑

คุณภาพน้ำแหล่งน้ำผิวดินจังหวัดกระบี่

สำนักงานสิ่งแวดล้อมภาคที่ ๑๕ ได้ติดตามตรวจสอบและเฝ้าระวังคุณภาพน้ำแหล่งน้ำผิวดินจังหวัดกระบี่ จำนวน ๑ แหล่งน้ำ ได้แก่ คลองกระบี่ใหญ่ ซึ่งผลการประเมินคุณภาพน้ำด้วยดัชนีคุณภาพน้ำแหล่งน้ำผิวดิน (Water Quality Index, WQI) ในปี ๒๕๖๔ คุณภาพน้ำคลองกระบี่ใหญ่มีแนวโน้มเสื่อมโทรมลงเมื่อเทียบกับปี ๒๕๖๓ โดยมีคุณภาพน้ำอยู่ในระดับดี

แนวโน้มคุณภาพน้ำแหล่งน้ำผิวดินคลองกระบี่ใหญ่

แหล่งน้ำ	๒๕๖๐	๒๕๖๑	๒๕๖๒	๒๕๖๓	๒๕๖๔
คลองกระบี่ใหญ่	๖๕	๖๕	๘๐	๗๕	๘๗

ที่มา : สำนักงานทรัพยากรธรรมชาติและสิ่งแวดล้อมจังหวัดกระบี่

ปัญหาและความต้องการของประชาชนรายอำเภอ

ปัญหาความต้องการของประชาชนอำเภอเมืองกระบี่

ประเด็นปัญหา	ปัญหาความต้องการ	แนวทางแก้ไข
ด้านความปลอดภัยในชีวิตและทรัพย์สิน	<ul style="list-style-type: none"> - ขาดเครื่องมือในการป้องกันและบรรเทาสาธารณภัยในพื้นที่เมื่อเกิดปัญหาภัยพิบัติ เช่น น้ำท่วม ไฟไหม้และภัยธรรมชาติอื่น ๆ ในพื้นที่ ต.กระบี่น้อยและ ต.ทับปริก - การเปิดสถานบริการเกินเวลาก่อให้เกิดเสียงดังรบกวนนักท่องเที่ยว - เกิดคดีอาชญากรรม/ยาเสพติด - โครงสร้างพื้นฐานขาดประสิทธิภาพ เช่น ถนนชำรุด ไฟฟ้าส่องสว่างไม่เพียงพอบริเวณถนน - การจราจรติดขัด 	<ul style="list-style-type: none"> - จัดชุดกู้ชีพ กู้ภัยและจัดซื้อเครื่องมือที่ใช้ในการบรรเทาสาธารณภัยที่มีประสิทธิภาพในพื้นที่ ต.กระบี่น้อย และ ต.ทับปริก - เพิ่มมาตรการกวดขันสถานบริการที่ทำผิดกฎหมาย - พัฒนาการบริหารการแก้ไขปัญหา ยาเสพติดและอาชญากรรม - พัฒนาระบบโครงสร้างพื้นฐานให้มีประสิทธิภาพ ขยายเขตไฟฟ้าส่องสว่างถนน - บริหารจัดการจราจรให้มีประสิทธิภาพและเปิดเส้นทางใหม่เมื่อระบายการจราจร
ด้านสังคม	<ul style="list-style-type: none"> - ประชาชนไม่มีเอกสารสิทธิ์ในที่ดินทำกินของตนในพื้นที่ ต.หนองทะเล - โรงพยาบาลไม่เพียงพอกับจำนวนผู้ป่วย / ขาดบุคลากรและเครื่องมือทางการแพทย์ที่มีประสิทธิภาพในพื้นที่ ต.หนองทะเล - ปัญหายาเสพติดที่ส่งผลกระทบต่อความปลอดภัยในชีวิตและทรัพย์สินของคนในพื้นที่ ต.ไสไทย ต.คลองประสงค์ ต.กระบี่น้อย และ ต.หนองทะเล - ระดับคุณภาพทางการศึกษาต่ำกว่าเกณฑ์มาตรฐานในพื้นที่ ต.หนองทะเล 	<ul style="list-style-type: none"> - สนับสนุน ช่วยเหลือการขอเอกสารสิทธิ์ในที่ดินทำกินของประชาชนในพื้นที่ ต.หนองทะเล - จัดซื้อครุภัณฑ์ทางการแพทย์ที่มีประสิทธิภาพและสนับสนุนโครงการเพิ่มบุคลากรทางการแพทย์ในพื้นที่ ต.หนองทะเล - เพิ่มกิจกรรมการป้องกันปัญหายาเสพติดและเพิ่มมาตรการการปราบปรามยาเสพติดในส่วนราชการที่เกี่ยวข้อง - จัดกิจกรรมเสริมสร้างองค์ความรู้ให้แก่แก่นักเรียน เช่น การกวดวิชา - จัดตั้ง กศน. ในพื้นที่ ต.หนองทะเล

ประเด็นปัญหา	ปัญหาความต้องการ	แนวทางแก้ไข
ด้านเศรษฐกิจ	<ul style="list-style-type: none"> - สินค้าเกษตรราคาตกต่ำและมีต้นทุนการผลิตภาคการเกษตรสูงในพื้นที่ ต.กระบี่น้อย และ ต.เขาคราม - เส้นทางคมนาคมบางส่วนในอำเภอยังเป็นถนนลูกรัง การติดต่อค้าขายเป็นไปอย่างลำบาก - ประชาชนไม่มีกรรมสิทธิ์ในที่ดินทำกิน ทำให้ขาดรายได้ที่ต่อเนื่องและมีค่าครองชีพสูง - วิสาหกิจชุมชนยังไม่เข้มแข็ง - ขาดการส่งเสริมการท่องเที่ยวในชุมชนในพื้นที่ ต.ไสไทย และม.๓ ต.เขาคราม - ขาดป้ายประชาสัมพันธ์การท่องเที่ยวในพื้นที่ ต.อ่าวนาง 	<ul style="list-style-type: none"> - จัดกิจกรรมขายสินค้าเกษตร การทำปุ๋ยชีวภาพในครัวเรือนและสนับสนุนการแปรรูปสินค้าการเกษตรในพื้นที่ ต.กระบี่น้อย และ ต.หนองทะเล - เพิ่มเส้นทางการคมนาคมและปรับปรุงเส้นทางเดิมให้ได้มาตรฐาน - สนับสนุน ช่วยเหลือการขอเอกสารสิทธิ์ในที่ดินทำกินของประชาชน ฝึกอบรมอาชีพให้ประชาชนเกิดรายได้ และตรวจสอบ ควบคุมราคาค่าครองชีพให้อยู่ในเกณฑ์มาตรฐาน - เพิ่มการรวมกลุ่มอาชีพของประชาชน - ปรับภูมิทัศน์ป่าพุ่มช่องสามแก้วในพื้นที่ ม.๑ ต.ไสไทย เพื่อพัฒนาเป็นแหล่งท่องเที่ยว - จัดตั้งศูนย์จำหน่ายสินค้าชุมชนในพื้นที่ ม.๑-๖ ต.เขาคราม - เพิ่มป้ายประชาสัมพันธ์การท่องเที่ยวในพื้นที่ ต.อ่าวนาง

ประเด็นปัญหา	ปัญหาความต้องการ	แนวทางแก้ไข
ด้านทรัพยากรธรรมชาติและสิ่งแวดล้อม	<ul style="list-style-type: none"> - ปัญหาน้ำทะเลกัดเซาะชายฝั่งและตลิ่งพังในพื้นที่ ต.คลองประสงค์และ ต.ทับปริก - ปัญหาขยะและสิ่งแวดล้อม เช่น ระบบการจัดเก็บขยะ ยังไม่สามารถรองรับกับปริมาณขยะในพื้นที่ ต.คลองประสงค์ - การบุกรุกพื้นที่สาธารณะและการลักลอบตัดต้นไม้ทำลายป่าใน ต.กระปี่น้อย ม.๑, ๔ และ ๗ ต.หนองทะเล - ขาดแคลนน้ำในการอุปโภคบริโภคและเพื่อการเกษตรในพื้นที่ ต.หนองทะเล - ปัญหาน้ำเสีย ไม่มีระบบบำบัดน้ำเสียและมีการปล่อยน้ำเสียจากผู้ประกอบการ - เกิดน้ำท่วมขังในพื้นที่ ต.ไสไทยและ ต.หนองทะเล 	<ul style="list-style-type: none"> - จัดทำแนวป้องกันชายฝั่งถูกกัดเซาะในพื้นที่ ม.๑-๓ ต.คลองประสงค์และ ต.ทับปริก - เพิ่มกิจกรรมปลูกฝังจิตสำนึกแก่ประชาชนและนักท่องเที่ยว เพิ่มมาตรการการจัดการขยะในครัวเรือนและร้านค้าต่าง ๆ และจัดระบบบริหารจัดการขยะให้มีประสิทธิภาพ - จัดทำแนวป่าให้ชัดเจนและสร้างจิตสำนึกให้เห็นความสำคัญของป่าไม้ - บริหารจัดการระบบชลประทานให้มีประสิทธิภาพในพื้นที่ ต.หนองทะเล - การจัดการน้ำเสียโดยมาตรการทางกฎหมายควบคู่กับการควบคุมทางสังคมโดยสนับสนุนให้ชุมชนเป็นผู้ดำเนินการบริหารจัดการ - สร้างคูระบายน้ำถนนสายคลองหินพัฒนา ม.๑ ต.ไสไทยและปรับปรุงคูระบายน้ำใน ต.หนองทะเล
โครงสร้างพื้นฐาน	<ul style="list-style-type: none"> - การคมนาคมไม่สะดวก (ถนนชำรุด, ไม่เพียงพอ) ในพื้นที่ ต.ทับปริก ต.กระปี่น้อยและ ต.เขาทอง 	<ul style="list-style-type: none"> - ก่อสร้างถนนลาดยางสายถ้าเขาฝั่ง ม.๔ ต.ทับปริก / สายถ้าหลังโรงเรียน ม.๕ ต.ทับปริก / สายทุ่งพยอมนาติน ม.๔ ต.กระปี่น้อย / สายนาหนองพัน ๓ ม.๙ ต.กระปี่น้อย / สายบ้านท่าย่าหนัด – บ้านเขาทอง ต.เขาทอง - ปรับปรุงถนนที่ชำรุดให้อยู่ในสภาพดี และปรับปรุงเครื่องหมายจราจรของถนนทุกสายเพื่อการคมนาคมที่สะดวกและปลอดภัยมากขึ้น

ปัญหาความต้องการของประชาชนอำเภอเหนือคลอง

ประเด็นปัญหา	ปัญหาความต้องการ	แนวทางแก้ไข
ด้านความปลอดภัยในชีวิตและทรัพย์สิน	<ul style="list-style-type: none"> - ถนนที่ใช้ในการเดินทางและขนส่งในหลายพื้นที่ยังขาดความสะดวกและความปลอดภัย เช่น ถนนยังเป็นลูกรัง ไม่มีไฟฟ้าส่องสว่าง 	<ul style="list-style-type: none"> - ก่อสร้างพัฒนาปรับปรุงถนนให้มีมาตรฐานและติดตั้งไฟส่องสว่างให้ครอบคลุมพื้นที่อย่างทั่วถึง
ด้านสังคม	<ul style="list-style-type: none"> - ชาวที่ถิ่นทำกิน/ไม่มีเอกสารสิทธิ์ในที่ดินทำกินในพื้นที่ ต.คลองเขม่าและ ต.เกาะศรีบอยา - ประชาชนจบการศึกษาไม่มีงานทำและยังมีประชาชนในพื้นที่ยังได้รับการศึกษาต่ำกว่าเกณฑ์บังคับ - บริการทางการแพทย์ไม่เพียงพอ/ไม่ได้มาตรฐานในพื้นที่ ต.เกาะศรีบอยา และ ต.ปกาสัย - ไม่มีที่สำหรับสร้างที่อยู่อาศัย - ปัญหาอาชญากรรม ยาเสพติดในพื้นที่ ต.คลองขนาน ต.ปกาสัย 	<ul style="list-style-type: none"> - สนับสนุนและผลักดันมีเอกสารสิทธิ์ในที่ดินทำกินของตน - สร้างค่านิยมที่ดีให้ประชาชนตระหนักถึงความสำคัญของการศึกษา ฝึกอบรม การประกอบอาชีพให้แก่ประชาชนและสนับสนุนให้ประชาชนศึกษาต่อในสถาบันอาชีวศึกษาหรือสาขาที่สามารถนำไปประกอบอาชีพได้ - เพิ่มบุคลากรทางการแพทย์และฝึกอบรมบุคลากรทางการแพทย์ในพื้นที่ ต.เกาะศรีบอยาและ ต.ปกาสัย - สนับสนุน ติดตามและช่วยเหลือการสร้างที่อยู่อาศัยให้แก่ประชาชน - กวดขัน ฝึกระวังการแพร่ระบาดของยาเสพติดในพื้นที่ โดยทำงานบูรณาการร่วมกันภายในอำเภอ อบรมให้ความรู้เยาวชนในพื้นที่
ด้านเศรษฐกิจ	<ul style="list-style-type: none"> - ราคาผลผลิตทางการเกษตรตกต่ำ/ราคาต้นทุนสูงในพื้นที่ ต.โคกยางและ ต.ปกาสัย - ขาดการส่งเสริมด้านอาชีพในพื้นที่ ต.โคกยางและ ต.ปกาสัย - ขาดแคลนงบประมาณส่งเสริมการท่องเที่ยว และแหล่งท่องเที่ยวที่สำคัญในพื้นที่ยังขาดการพัฒนาในพื้นที่ ต.คลองเขม่า ต.เกาะศรีบอยา และ ต.โคกยาง 	<ul style="list-style-type: none"> - รวมกลุ่มผลิตปุ๋ยอินทรีย์ไว้ใช้เองแทนปุ๋ยเคมีโดยน้อมนำปรัชญาเศรษฐกิจพอเพียง - จัดอบรมฝึกอาชีพให้กับประชาชนในพื้นที่ ต.โคกยางและ ต.ปกาสัย - สนับสนุนงบประมาณพัฒนา ปรับปรุง โดยการมีส่วนร่วมจากท้องถิ่น - สร้างทำเทียบเรือเพื่อการท่องเที่ยวบ้านควนต่อ ม.๓ ในพื้นที่ ต.คลองเขม่า /

ประเด็นปัญหา	ปัญหาความต้องการ	แนวทางแก้ไข
		<p>ทำเทียบเรือแหลมกรวด-เกาะปู-เกาะพีพี ในพื้นที่ ต. เกาศรีบอยา</p> <ul style="list-style-type: none"> - ปรับปรุงภูมิทัศน์น้ำพุร้อนบ้านบางฝั่ง ม.๕ ต.โคกยางเพื่อสร้างแหล่งท่องเที่ยวใหม่
ด้านทรัพยากรธรรมชาติและสิ่งแวดล้อม	<ul style="list-style-type: none"> - น้ำท่วมขังในฤดูฝน - ขาดแคลนน้ำอุปโภคบริโภคในฤดูแล้งในพื้นที่ ต.คลองเขม่า ต.เกาะศรีบอยา ต.โคกยาง ต.ห้วยยาง ต.คลองขนาน ต.ปกาสัย - น้ำเสียจากบ่อเลี้ยงกุ้ง - การบุกรุกที่สาธารณะและบุกรุกทำลายป่า เช่น ตำบลตลิ่งชัน ตำบลเกาะศรีบอยา - ไม่มีที่กำจัดขยะในพื้นที่ ต.เกาะศรีบอยา 	<ul style="list-style-type: none"> - เพิ่มการบริหารจัดการระบบชลประทานใน ต.คลองเขม่า - ขุดเจาะบ่อบาดาลในพื้นที่ ต.เกาะศรีบอยา ขุดสระน้ำใน ต.โคกยาง - ขยายเขตประปาใน ต.คลองขนาน - ขุดลอกคลองปกาสัย ต.ปกาสัย - สร้างระบบบำบัดน้ำเสียที่มีประสิทธิภาพ - ใช้มาตรการทางกฎหมายเข้าควบคุมดูแลและฟื้นฟูพื้นที่ป่าเสื่อมโทรมเนื่องจากการบุกรุก - จัดหาที่ทิ้งขยะและทำระบบจัดการขยะที่มีประสิทธิภาพ
โครงสร้างพื้นฐาน	<ul style="list-style-type: none"> - ถนนคับแคบ ไม่เพียงพอในพื้นที่ ต.คลองเขม่า - การคมนาคมทางน้ำขาดความสะดวกสบายในพื้นที่ ต.เกาะศรีบอยา 	<ul style="list-style-type: none"> - ขยายถนนสายเหนือคลอง-แหลมกรวดในพื้นที่ ต.คลองเขม่า - ขุดร่องน้ำภายในพื้นที่ ต.เกาะศรีบอยา

ปัญหาความต้องการของประชาชนอำเภอปลายพระยา

ประเด็นปัญหา	ปัญหาความต้องการ	แนวทางแก้ไข
ด้านความปลอดภัยในชีวิตและทรัพย์สิน	<ul style="list-style-type: none"> - ไฟฟ้าส่องสว่างมีไม่เพียงพอและมีปัญหากระแสไฟฟ้าตก,ดับ - ถนนสาย ๔๐๓๕ อ่าวลึก - พระแสง คับแคบ 	<ul style="list-style-type: none"> - อยากให้หน่วยงานที่เกี่ยวข้องเข้าไปดูแลปัญหา - ขอรับการสนับสนุนงบประมาณขยายไหล่ทาง
ด้านสังคม	<ul style="list-style-type: none"> - การแพร่ระบาดของยาเสพติดใน ต.เขาเขน - คุณภาพการศึกษาตกต่ำ การเข้าศึกษาต่อในระดับต่างๆ ของนักเรียนในพื้นที่ยังมีอัตราต่ำ - ปัญหาการว่างงาน - ปัญหาการลักขโมย - ปัญหาเรื่องขาดที่ดินทำกิน/สหกรณ์นิคมบุกรุกที่ดินทำกินของชาวบ้านใน ต.เขาเขน 	<ul style="list-style-type: none"> - ควรจัดให้มีโครงการกระบี่วัยใส (ต่อเนื่อง) - ส่งเสริมกิจกรรม/อบรมให้ความรู้เพื่อเข้าศึกษาต่อ(ทีวีเตอร์/วิทยากร) - ส่งเสริมจัดให้มีการพัฒนาอาชีพเสริม - กวดขันปัญหา ยาเสพติดและอาชญากรรม - ควรออกเอกสารสิทธิ์ที่ทำกินให้กับชาวบ้านอย่างชัดเจน
ด้านเศรษฐกิจ	<ul style="list-style-type: none"> - ขาดการส่งเสริมด้านอาชีพ - ไม่มีเอกสารสิทธิ์ในที่ดินทำกิน - ราคาพืชเศรษฐกิจตกต่ำเช่น ยางพารา ปาล์ม น้ำมันและคุณภาพของพันธุ์ปาล์มไม่ดีพอ - ขาดการส่งเสริมการท่องเที่ยวในพื้นที่ ต.คีรีวง 	<ul style="list-style-type: none"> - ฝึกอบรมอาชีพและสนับสนุนอุปกรณ์ประกอบอาชีพให้แก่ประชาชน - ช่วยเหลือหาแหล่งประกอบอาชีพให้แก่ประชาชน - เพิ่มประสิทธิภาพปาล์มน้ำมันแบบครบวงจร ปาล์ม ดินและลานเทมี้คุณภาพ - ส่งเสริมการท่องเที่ยวเชิงเกษตร ม.๑-๘ ต.คีรีวง
ด้านทรัพยากรธรรมชาติและสิ่งแวดล้อม	<ul style="list-style-type: none"> - ปัญหาการบริหารทรัพยากรน้ำ ขาดแคลนน้ำอุปโภค-บริโภคในพื้นที่ ต.คีรีวง ต.เขาเขน ต.เขาต่อและ ต.ปลายพระยา - เกิดปัญหาอุทกภัย - ปัญหาการบุกรุกที่ป่าสงวนแห่งชาติ 	<ul style="list-style-type: none"> - ควรมีการขุดลอกคลองอปีน - สร้างฝายกั้นน้ำคลองยา ม.๕-๘ ต.คีรีวง - ก่อสร้างระบบประปาบ้านหนองจูด ม.๓ ต.คีรีวง - ก่อสร้างอ่างเก็บน้ำห้วยลึกและอ่างเก็บน้ำพูลเจใน ต.เขาเขน

ประเด็นปัญหา	ปัญหาความต้องการ	แนวทางแก้ไข
		<ul style="list-style-type: none"> - พัฒนาแหล่งน้ำเพื่อการเกษตรใน ต.เขาต่อ - ขุดเจาะบ่อบาดาล ซอยสี่ซอและ ซอยทับเที่ยง ม.๙ ต.ปลายพระยา - บริหารจัดการน้ำอย่างเป็นระบบ เช่น จัดตั้งศูนย์รับภัยพิบัติ จัดหาอุปกรณ์เตรียมรับภัยพิบัติ - กำหนดมาตรการดูแลรักษาป่าอย่างเป็นรูปธรรม
โครงสร้างพื้นฐาน	- ถนนคับแคบ ไม่เพียงพอในพื้นที่ ต.คีรีวง ต.เขาเขน ต.เขาต่อและ ต.ปลายพระยา	<ul style="list-style-type: none"> - ปรับปรุงถนนสายโคกแซะ-บางเหลียว ม.๑-๓ ต.คีรีวง - ก่อสร้างถนนลาดยางสายนาเทา-หมู่บ้านตัวอย่างใน ต.เขาเขน - ขอรับการสนับสนุนงบประมาณขยายไหล่ทาง - ก่อสร้างถนนลาดยางใน ต.เขาต่อ - ก่อสร้างถนนสายหลักหน้าสวน-คลองพวน ม.๙ ต.ปลายพระยา
ด้านการบริหารจัดการ	- ขาดการอบรมให้ความรู้เพื่อพัฒนาเกี่ยวกับบทบาทสตรี	- ควรมีการสนับสนุนงบประมาณเพื่อขับเคลื่อนบทบาทสตรีในอำเภอโดยบูรณาการพัฒนาร่วมกันระหว่างส่วนราชการ ท้องถิ่นและชุมชน

ปัญหาความต้องการของประชาชนอำเภออ่าวลึก

ประเด็นปัญหา	ปัญหาความต้องการ	แนวทางการแก้ไข
ด้านความปลอดภัยในชีวิต และทรัพย์สิน	<ul style="list-style-type: none"> - ไฟฟ้าส่องสว่างมีไม่เพียงพอ - ภัยพิบัติ น้ำท่วม วาตภัย อำเภออ่าวลึกเป็นพื้นที่เสี่ยงต่อการเกิดภัยพิบัติ - การแพร่ระบาดของด้านยาเสพติดและปัญหาอาชญากรรมที่เพิ่มขึ้น 	<ul style="list-style-type: none"> - ติดตั้งไฟฟ้าส่องสว่าง - พัฒนาและเพิ่มประสิทธิภาพการป้องกันและบรรเทาสาธารณภัยของอำเภอ สนับสนุนชุดวัสดุ/อุปกรณ์ ทันสมัยเพียงพอในการปฏิบัติงานของเจ้าหน้าที่ สนับสนุนการเพิ่มประสิทธิภาพการรักษาความปลอดภัยระดับหมู่บ้าน/ตำบล/อำเภอ - ฝ้าระวังการแพร่ระบาดของยาเสพติดและอาชญากรรม
ด้านสังคม	<ul style="list-style-type: none"> - การแพร่ระบาดของยาเสพติดในพื้นที่ ต.เขาใหญ่ - ไม่มีเอกสารสิทธิในที่ดินทำกิน - การว่างงาน รายได้ไม่พอรายจ่าย/ขาดอาชีพเสริม - การเข้าถึงบริการทางการแพทย์/บริการทางการแพทย์ไม่เพียงพอ/ไม่ได้มาตรฐาน - ผลสัมฤทธิ์ทางการศึกษาของนักเรียนต่ำกว่ามาตรฐาน โดยเฉพาะการเรียนรู้ ภาษาไทย บุคลากรทางการศึกษาไม่เพียงพอ และประชาชนไม่เห็นความสำคัญด้านการศึกษา - ประชาชน/เยาวชน ขาดวินัยจราจร - ผู้นำระดับชุมชน/ท้องถิ่น ด้อยคุณภาพในการร่วมขับเคลื่อนยุทธศาสตร์การพัฒนา 	<ul style="list-style-type: none"> - ส่งเสริมให้มีการพัฒนาและปรับปรุงพฤติกรรมของเยาวชน นักเรียน นักศึกษา โดยใช้กิจกรรมการพัฒนาที่หลากหลาย - ออกเอกสารสิทธิให้ประชาชน - ฝึกอบรมอาชีพให้แก่ประชาชน - จัดให้มีบุคลากรทางการแพทย์ที่เพียงพอและจัดซื้อครุภัณฑ์ทางการแพทย์ที่ได้มาตรฐาน - จัดให้มีบุคลากรทางการศึกษาที่เพียงพอ และส่งเสริมประชาสัมพันธ์ให้ประชาชนเห็นถึงความสำคัญทางด้านการศึกษา - จัดให้มีการอบรมให้ความรู้และฝึกปฏิบัติสร้างวินัยจราจร - เสริมสร้างศักยภาพผู้นำระดับชุมชน/ท้องถิ่น

ประเด็นปัญหา	ปัญหาความต้องการ	แนวทางการแก้ไข
ด้านเศรษฐกิจ	<ul style="list-style-type: none"> - ขาดแคลนงบประมาณส่งเสริมการท่องเที่ยวในพื้นที่ ต.นาเหนือ และ ต.อ่าวลึกเหนือ - ต้นทุนการผลิตสูงทุกสาขาของการผลิต ทั้งภาคเกษตรกรรม ประมง และการท่องเที่ยว บริการ ราคาผลผลิตทางการเกษตรตกต่ำ อีกทั้งราคาสินค้าประมงมีความผันผวนโดยเฉพาะราคาสินค้าสัตว์น้ำมูลค่าสูง (กุ้ง) มีราคาตกต่ำทุกปีและปัจจุบันจำนวนผู้ผลิตกุ้งลดลงร้อยละ ๕๐ ในพื้นที่ ต.เขาใหญ่ - ผู้ประกอบการธุรกิจ SMEs ยังขาดศักยภาพในการแข่งขันโดยเฉพาะความรู้ด้านการบริหารจัดการธุรกิจ และการเข้าถึงแหล่งทุนเพื่อพัฒนาธุรกิจ - ปัญหาสินค้าด้านการเกษตรและสินค้าประเภทอาหารทะเลไม่เพียงพอในการจำหน่ายและบริโภคในช่วงเปิดฤดูกาลท่องเที่ยว - ปัญหารายได้ต่ำและไม่มั่นคง จากการประกอบอาชีพเดี่ยว เช่น การทำสวนยาง - ผลผลิตทางการเกษตรตกต่ำและราคาปุ๋ยสูง ทำให้การผลิตไม่คุ้มทุน - การขาดแคลนแรงงานของภาคธุรกิจด้านการท่องเที่ยวและบริการ - การคมนาคมขนส่งไม่สะดวกในพื้นที่ ต.คลองยา - ขาดการก่อสร้างโครงสร้างพื้นฐานในการรองรับการท่องเที่ยวทางทะเล เช่น ท่าเทียบเรือ การปรับปรุงภูมิทัศน์แหล่งท่องเที่ยว เป็นต้น - การขนส่งทางน้ำยังไม่สะดวกสบายในพื้นที่ ตำบลแหลมสัก 	<ul style="list-style-type: none"> - ของบประมาณจังหวัดสนับสนุนศูนย์เรียนรู้เชิงนิเวศน์ บ้านปลายบาง ต.นาเหนือ และสระไร่ใหญ่ ต.อ่าวลึกเหนือ - พัฒนาและเพิ่มประสิทธิภาพการผลิตภาคเกษตรกรรม โดยเฉพาะปาล์มน้ำมัน ให้มีผลผลิตต่อไร่สูงขึ้น โดยใช้เทคโนโลยีการผลิตและวิทยาการที่ทันสมัย ส่งเสริมการผลิตพลังงานทดแทน (ไบโอดีเซล) เพื่อลดต้นทุนด้านพลังงาน - สนับสนุนการรวมกลุ่มธุรกิจแบบ Cluster โดยเฉพาะธุรกิจประมง เพื่อให้มีความเข้มแข็งในการต่อรองทั้งด้านการผลิตและการตลาด - พัฒนาผู้ประกอบการธุรกิจ SMEs ให้มีความรู้ด้านการบริหารธุรกิจ ให้สามารถแข่งขันได้และให้เข้าถึงแหล่งทุน เพื่อพัฒนากิจกรรมตามศักยภาพ - ส่งเสริมและขยายพื้นที่ทำการเกษตรและเพาะเลี้ยงสัตว์น้ำเพิ่มขึ้น เพื่อรองรับความต้องการของผู้บริโภคและนักท่องเที่ยวและเป็นการเพิ่มรายได้ให้กับประชาชน - การประกันราคาพืชผลให้เกษตรกรใช้ปุ๋ยชีวภาพแทนปุ๋ยเคมีที่มีราคาสูง - เร่งผลิตบุคลากรด้านการท่องเที่ยวและบริการและการพัฒนาทักษะ ภาษาให้กับบุคลากรดังกล่าว - พัฒนา ก่อสร้าง ปรับปรุงถนนให้บริการครอบคลุมทุกพื้นที่ในระดับมาตรฐาน เพื่อเชื่อมโยงภาคการขนส่งและภาคธุรกิจท่องเที่ยว

ประเด็นปัญหา	ปัญหาความต้องการ	แนวทางการแก้ไข
		<p>-ก่อสร้าง พัฒนา ปรับปรุงโครงสร้างพื้นฐานที่จำเป็นในการรับรองท่องเที่ยว รวมถึงการปรับปรุงสภาพภูมิทัศน์แหล่งท่องเที่ยว เพื่อดึงดูดนักท่องเที่ยวเข้าถึงแหล่งท่องเที่ยวอย่างสะดวก โดยการบูรณาการความร่วมมือจากทุกภาคส่วน</p> <p>- สร้างสะพานท่าเทียบเรือประมง ชุมชนแหลมทอง ต.แหลมสัก</p>
ด้านทรัพยากรธรรมชาติและสิ่งแวดล้อม	<p>-ขาดแคลนน้ำอุปโภค-บริโภค-การเกษตรในพื้นที่ ต.คลองยา ต.นาเหนือ ต.อ่าวลึกน้อยและ ต.อ่าวลึกใต้</p> <p>-ไม่มีที่กำจัดขยะ ประชาชนทิ้งขยะโดยขาดจิตสำนึกและความเข้าใจในการกำจัดขยะ รวมถึงการบริหารจัดการในการกำจัดขยะไม่เพียงพอและเป็นระบบในพื้นที่ ต.เขาใหญ่</p> <p>-น้ำเสียจากโรงงานในพื้นที่ ต.เขาใหญ่และ ต.อ่าวลึกใต้</p> <p>-การบุกรุกทำลายป่าและที่สาธารณะในพื้นที่ ต.เขาใหญ่และ ต.อ่าวลึกใต้</p> <p>- การกัดเซาะชายฝั่ง ซึ่งเกิดจากคลื่นทะเล</p> <p>-การบุกรุกที่ดินที่ทำกินและถือครองเอกสิทธิ์</p>	<p>- สร้างระบบชลประทานให้ทั่วถึง</p> <p>- สร้างฝายชลประทาน ม.๖ ต.อ่าวลึกใต้</p> <p>- จัดหาที่กำจัดขยะ สร้างความรู้ความเข้าใจ และจิตสำนึกของประชาชน</p> <p>- สร้างบ่อบำบัดน้ำเสีย ม.๗ ต.อ่าวลึกใต้</p> <p>-ปราบปรามผู้บุกรุกทำลายป่าและที่สาธารณะ และป้องกันพื้นที่ป่าที่มีอยู่ รวมทั้งฟื้นฟูสภาพป่าให้กลับมาสมบูรณ์ตามสภาพธรรมชาติ</p> <p>-สร้างเขื่อนกันตลิ่งให้จุดที่มีการกัดเซาะรุนแรงและสร้างแนวป้องกันคลื่นหรือลดแรงปะทะของคลื่น โดยการปลูกป่าชายเลน</p> <p>-ประชาสัมพันธ์แนวรุกให้ราษฎรปฏิบัติ ตามกฎหมายโดยเคร่งครัด ละการออกเอกสารสิทธิโดยการตรวจสอบอย่างถูกต้อง</p>
โครงสร้างพื้นฐาน	<p>-ถนนคับแคบ ไม่เพียงพอและไม่ได้มาตรฐานในพื้นที่ ต.เขาใหญ่ และ ต.คลองหิน</p> <p>-ท่าเทียบเรือไม่ได้มาตรฐาน</p>	<p>- ปรับปรุงและขยายถนน</p> <p>- ก่อสร้างถนนเพื่อการขนส่งทางการเกษตร ม.๕ ต.คลองหิน</p> <p>- ปรับปรุงท่าเทียบเรือให้ได้มาตรฐาน</p>

ประเด็นปัญหา	ปัญหาความต้องการ	แนวทางการแก้ไข
ด้านการบริหารจัดการ	- การให้บริการประชาชนของหน่วยงานราชการหลายหน่วยงานยังไม่ได้มาตรฐาน รวมทั้งการบริการ ด้านการแพทย์	- ปรับปรุงการให้บริการประชาชนทุกด้าน โดยเฉพาะด้านการแพทย์ ให้เข้าถึงประชาชนทุกกลุ่ม ทุกพื้นที่

ปัญหาความต้องการของประชาชนอำเภอเกาะลันตา

ประเด็นปัญหา	ปัญหาความต้องการ	แนวทางการแก้ไข
ด้านเศรษฐกิจ	-ขาดการส่งเสริมด้านอาชีพในพื้นที่ ทำให้เกิดกรว่างงานตามฤดูกาล -ขาดแคลนงบประมาณส่งเสริมการท่องเที่ยว -ผลกระทบการกำหนดช่วงเวลาท่องเที่ยวทำให้ไม่สามารถทำการท่องเที่ยวได้ตลอดปี -ไม่มีเอกสารสิทธิในที่ดินทำกินในพื้นที่ ต.เกาะลันตาใหญ่ -ประชาชนขาดหลักทรัพย์ในการเข้าถึงแหล่งเงินทุน -นักลงทุนกลัวภัยธรรมชาติคุกคาม -ขาดแคลนแหล่งน้ำสำหรับการเกษตรและการอุปโภค/บริโภค	-ให้ความรู้ความเข้าใจโดยหลักปรัชญาเศรษฐกิจพอเพียงและสร้างรายได้เสริม -ของบประมาณจังหวัดเพื่อส่งเสริมการท่องเที่ยวบริเวณชายหาดหลังสอ ต. เกาะลันตาน้อย - ทหารีระหว่างจังหวัดและท้องถิ่นเพื่อ กำหนดช่วงเวลาท่องเที่ยวหรือจัดกิจกรรมอื่นเสริมการท่องเที่ยว - ออกเอกสารสิทธิในที่ดินทำกินให้แก่ประชาชน - จัดตั้งโครงการช่วยเหลือด้านเงินทุน ให้แก่ประชาชน -สร้างความเข้าใจกับนักลงทุนเกี่ยวกับ ภัยธรรมชาติเพื่อสร้างความมั่นใจให้ นักลงทุนเข้ามาลงทุนในจังหวัดกระบี่
ด้านสังคม	-การแพร่ระบาดของยาเสพติด (ขโมย,อาชญากรรม) ในพื้นที่ ต.ศาลาด่าน -การเข้าถึงบริการของรัฐ และบริการทางการแพทย์ไม่เพียงพอ/ไม่ได้มาตรฐาน อีกทั้งยังขาดเครื่องมือทางการแพทย์ที่ทันสมัย -แรงงานต่างชาตินาก	- กวดขันและปราบปรามยาเสพติดอย่างเด็ดขาด - ควรมีการสนับสนุนงบประมาณและเพิ่มบุคลากรทางการแพทย์ - ควรจัดระเบียบเรื่องแรงงานต่างชาติ
ด้านความปลอดภัยในชีวิต และทรัพย์สิน	-ไฟฟ้าส่องสว่างมีไม่เพียงพอ -ภัยพิบัติ น้ำท่วม วาดภัย, ภัยแล้ง	-เพิ่มระบบไฟฟ้าส่องสว่างในพื้นที่ -สร้างระบบบริหารจัดการน้ำและจัดหน่วยกู้ภัยที่มีประสิทธิภาพ

ประเด็นปัญหา	ปัญหาความต้องการ	แนวทางการแก้ไข
	<ul style="list-style-type: none"> - สัญญาณจราจรไม่เพียงพอ - การจัดระเบียบการให้บริการรถสาธารณะ - ถนนบางสายไม่ได้มาตรฐาน - บางหมู่บ้านยังไม่มีกระแสไฟฟ้า - ปัญหาอาชญากรรมในพื้นที่ ต.คลองยาง - ขยะมูลฝอยมีปริมาณมาก 	<ul style="list-style-type: none"> - ติดตั้งสัญญาณจราจรเพิ่มเติมให้ครอบคลุมทุกพื้นที่ - เพิ่มรอบการให้บริการรถสาธารณะ - ควรพัฒนาปรับปรุงโครงสร้างพื้นฐานให้มีมาตรฐาน - สำรวจหมู่บ้านที่ไม่มีกระแสไฟฟ้า พร้อมเข้าไปดำเนินการติดตั้ง - ติดตั้งกล้อง CCTV ๕ จุด บริเวณโรงเรียนคลองยางประชานุสรณ์ ม.๗ ต.คลองยาง
โครงสร้างพื้นฐาน	- ถนนคับแคบ ชำรุด ไม่เพียงพอต่อการสัญจร	- ขยายถนนเพื่อสร้างความสะดวกและมีมาตรฐาน
ด้านทรัพยากรธรรมชาติและสิ่งแวดล้อม	<ul style="list-style-type: none"> - น้ำเสีย, ขยะ ในพื้นที่ ต.เกาะลันตาใหญ่ ต.ศาลาด่าน ต.เกาะกลางและ ต.เกาะลันตาน้อย - มีแหล่งน้ำอุปโภคบริโภคน้อย - เกิดปัญหาคลิ้งกัดเซาะชายฝั่งในพื้นที่ ต.เกาะลันตาใหญ่ - มีการบุกรุกป่าชายเลนในพื้นที่ ต.เกาะลันตาน้อย - ดินมีคุณภาพต่ำในเขตพื้นที่ ต.เกาะลันตาใหญ่ 	<ul style="list-style-type: none"> - สร้างระบบบำบัดน้ำเสียและบริหารจัดการขยะในพื้นที่ ต.เกาะลันตาใหญ่ ต.ศาลาด่านและ ต.เกาะลันตาน้อย - สร้างเตาเผาขยะใน ต.เกาะกลาง - ควรหาแหล่งน้ำอุปโภคบริโภคให้เพียงพอ - สร้างแนวป้องกันกัดเซาะของคลื่นในพื้นที่ ต.เกาะลันตาใหญ่ - กำหนดเขตพื้นที่ป่าชายเลนให้ชัดเจน - ส่งเสริม ให้ความรู้ในการปรับปรุงคุณภาพดินแก่เกษตรกรในท้องถิ่น
ด้านการบริหารจัดการ	- ผู้นำขาดความรู้ความเข้าใจในการจัดการชุมชน และการมีส่วนร่วมจากประชาชนในชุมชนยังมีน้อย	- ให้ความรู้แก่ผู้นำชุมชนเพื่อพัฒนาชุมชนต่อไป

ปัญหาความต้องการของประชาชนอำเภอลำทับ

ประเด็นปัญหา	ปัญหาความต้องการ	แนวทางแก้ไข
ด้านเศรษฐกิจ	<p>-ราคาผลผลิตตกต่ำ</p> <p>-พัฒนาแหล่งท่องเที่ยวชุมชน (ความต้องการสร้างโรงเรียน,สร้างร้านค้าชุมชน)</p> <p>-กลุ่มอาชีพในอำเภอขาดการส่งเสริมและสนับสนุนงบประมาณ-ประชาชนมีหนี้สิน ทั้งนี้สิ้นภาคเกษตรกรรม และครัวเรือนจำนวนมาก เนื่องจากต้นทุนการผลิต เช่นปุ๋ย ยาปราบศัตรูพืชมีราคาแพง และค่าครองชีพสูง ขาดการออมทรัพย์</p> <p>-โครงการสร้างพื้นฐานยังไม่ได้รับการพัฒนาย่างทั่วถึง และเชื่อมโยงอย่างเป็นระบบในพื้นที่ ต.ลำทับ</p> <p>- ครัวเรือนในพื้นที่มีรายจ่ายที่ไม่จำเป็น ได้แก่ ค่าบุหรี ค่าสุรา และครัวเรือนส่วนใหญ่ติดการพนัน และห่วยในพื้นที่ ต.ลำทับ</p> <p>-ขาดแหล่งท่องเที่ยวที่เป็นรายได้ และจุดขายของอำเภอในพื้นที่ ต.ลำทับและ ต.ดินอุดม</p>	<p>- สนับสนุนการแปรรูปผลผลิต</p> <p>- ก่อสร้างร้านค้าชุมชนเพื่อให้มีรายได้จากการท่องเที่ยว</p> <p>- ให้การสนับสนุนแก่กลุ่มอาชีพ และวิสาหกิจชุมชน เพื่อส่งเสริมให้เกิดการรวมกลุ่มและพัฒนาสินค้าให้เป็นที่ยอมรับ</p> <p>-การกำหนดนโยบายเพื่อลดต้นทุนทางการผลิตทางการเกษตร ส่งเสริมการลดใช้สารเคมีเพื่อลดต้นทุน การให้ความรู้เรื่องเกษตรอินทรีย์</p> <p>-สนับสนุนงบประมาณที่เกินความสามารถขององค์กรส่วนท้องถิ่น เพื่อพัฒนาและเพิ่มศักยภาพโครงสร้างพื้นฐาน อาทิ ไฟฟ้า ประปา โทรศัพท์ และการคมนาคม พัฒนาโครงสร้างพื้นฐานในชุมชนให้ทั่วถึงและเชื่อมโยงให้เป็นระบบ</p> <p>-ส่งเสริมการออมในครัวเรือและดำเนินชีวิตตามหลักปรัชญาเศรษฐกิจพอเพียง</p> <p>-การป้องกันและปราบปรามการพนันอย่างจริงจัง</p> <p>-สนับสนุนงบประมาณในพัฒนาแหล่งท่องเที่ยวทางประวัติศาสตร์ และทางธรรมชาติในพื้นที่ให้เป็นที่รู้จักและยอมรับ</p>
ด้านโครงสร้างพื้นฐาน	<p>-ถนนที่ใช้ในการสัญจรไม่สะดวก,ถนนชำรุด (ต้องการถนนลาดยาง) ในพื้นที่ ต.ดินแดง และ ต.ทุ่งไทรทอง</p> <p>-ไฟฟ้าในชุมชนตกบ่อยและไฟฟ้าไม่ทั่วถึงในพื้นที่ ต.ลำทับ</p>	<p>- ก่อสร้างถนนขอยจิตรกรรมย์-ปลายทุ่มใหม่ ต.ดินแดง</p> <p>- ก่อสร้างถนนบางบอน-ห้วยใหญ่ในพื้นที่ ต.ทุ่งไทรทอง</p>

ประเด็นปัญหา	ปัญหาความต้องการ	แนวทางแก้ไข
	<p>-สถานที่ท่องเที่ยวไม่ได้รับการพัฒนาปรับปรุงเนื่องจากหน่วยงานรับผิดชอบไม่ชัดเจน</p> <p>-ประชาชนมีหนี้สิน ทั้งหนี้สินภาคเกษตรกรรม และครัวเรือนจำนวนมาก เนื่องจากต้นทุนการผลิต เช่นปุ๋ย ยาปราบศัตรูพืชมีราคาแพง และค่าครองชีพสูง ขาดการออมทรัพย์</p> <p>-กลุ่มอาชีพในอำเภอขาดการส่งเสริมและสนับสนุนงบประมาณ</p> <p>-โครงการสร้างพื้นฐานยังไม่ได้รับการพัฒนาอย่างทั่วถึง และเชื่อมโยงอย่างเป็นระบบ</p> <p>-ครัวเรือนในพื้นที่มีรายจ่ายที่ไม่จำเป็น ได้แก่ ค่าบุหรี ค่าสุรา และครัวเรือนส่วนใหญ่ติดการพนัน และหวย</p> <p>-ขาดแหล่งท่องเที่ยวที่เป็นรายได้และจุดขายของอำเภอ</p>	<p>-ปรับปรุงถนนบ้านลุ่มเหียง ต.ทุ่งไทรทอง</p> <p>-ปรับปรุงระบบไฟฟ้าในชุมชน ต.ลำทับ</p> <p>-กำหนดหน่วยงานที่รับผิดชอบ ดำเนินการพัฒนาสถานที่ท่องเที่ยวในพื้นที่ให้ชัดเจน</p> <p>-ให้ความรู้ประชาชนเรื่องการบริหารจัดการรายได้ รายจ่าย การออมและการทำธุรกรรมทางการเงิน รวมถึงการส่งเสริมการตลาดใช้สารเคมีเพื่อลดต้นทุนการให้ความรู้เรื่องเกษตรอินทรีย์ อีกทั้งสนับสนุนและส่งเสริมให้ครัวเรือนดำเนินชีวิตตามหลักปรัชญาเศรษฐกิจพอเพียง</p> <p>-ให้การสนับสนุนแก่กลุ่มอาชีพ และวิสาหกิจชุมชน เพื่อส่งเสริมให้เกิดการรวมกลุ่มและพัฒนาสินค้าให้เป็นที่ยอมรับ</p> <p>-สนับสนุนงบประมาณที่เกินความสามารถขององค์กรส่วนท้องถิ่น เพื่อพัฒนาและเพิ่มศักยภาพโครงสร้างพื้นฐาน อาทิ ไฟฟ้า ประปา โทรศัพท์ และการคมนาคม</p>
ด้านความปลอดภัยในชีวิตและทรัพย์สิน	<p>-ระบบไฟฟ้าส่องสว่างมีไม่ถึง</p> <p>-ผู้ประกอบการมีค่านิยมที่ผิดซื้อรถจักรยานยนต์ให้บุตรหลานทั้งที่ยังไม่มีใบอนุญาตขับขี่ และกลุ่มเยาวชนนักเรียน นักศึกษาไม่สวมหมวกนิรภัยและไม่ปฏิบัติตามกฎจราจร</p> <p>-ปัญหายาเสพติดแพร่ระบาดในพื้นที่ ซึ่งเป็นสาเหตุสำคัญของการเกิดอาชญากรรมและการกระทำผิด</p>	<p>-ติดตั้งไฟฟ้าส่องสว่างให้ทั่วถึง</p> <p>-สร้างค่านิยมให้ผู้ปกครองหันมาสนใจบุตรหลาน ไม่ให้ความสำคัญกับวัตถุมากเกินไปและใช้มาตรการตามกฎหมายอย่างจริงจังต่อผู้ไม่ปฏิบัติตามกฎหมายและกฎจราจรอย่างจริงจัง</p> <p>-ครัวเรือนและชุมชนร่วมมือกันอย่างจริงจังในการดูแลบุตรหลานมิให้มั่วสุมกับยาเสพติด</p>

ประเด็นปัญหา	ปัญหาความต้องการ	แนวทางแก้ไข
	<p>กฎหมาย เช่นการลักทรัพย์ การทำร้ายร่างกาย</p> <p>-ประชาชนส่วนใหญ่ยังขาดความรู้ความเข้าใจในการป้องกันและบรรเทาสาธารณภัย อีกทั้งขาดอุปกรณ์ และความพร้อมในการรับมือ หากเกิดภัยธรรมชาติขึ้น</p> <p>- เกิดอาชญากรรมในจุดเสี่ยง ที่ลับตาคนในพื้นที่ ต.ดินอุดม</p>	<p>-สนับสนุนงบประมาณในการจัดซื้ออุปกรณ์ป้องกันและบรรเทาสาธารณภัยให้ได้อย่างเพียงพอในทุกชุมชน/หมู่บ้าน ตลอดจนอบรมให้ความรู้ และทักษะในการแก้ไขปัญหา หากเกิดภัยขึ้นในพื้นที่</p> <p>- ติดตั้งกล้อง CCTV บริเวณจุดเสี่ยง ภายในตำบลดินอุดม</p>
ด้านสังคม	<p>-ขาดแคลนแหล่งน้ำที่ใช้ในการอุปโภคบริโภคและการเกษตร (ต้องการบ่อบาดาล)</p> <p>-สวนสุขภาพไม่เพียงพอ</p> <p>-เยาวชนติดยาเสพติด เหล้า บุหรี่</p> <p>-สถานศึกษาในพื้นที่มีนักเรียนน้อย การบริหารจัดการด้านศึกษาค่อนข้างล้มเหลว การอ่าน-เขียนภาษาไทยต่ำกว่าเกณฑ์บุตรหลานในเกือบทุกครัวเรือนต้องเรียนพิเศษเพื่อให้ทันต่อการแข่งขันด้านการศึกษา</p> <p>-ประชาชนในพื้นที่ขาดการใส่ใจต่อสุขภาพ เช่นการสูบบุหรี่ ดื่มสุรา และขาดการออกกำลังกาย</p> <p>-ผู้สูงอายุ ผู้พิการ ผู้ด้อยโอกาสขาดรายได้ และอาชีพที่มั่นคง ทำให้ยังไม่มีคุณภาพชีวิตที่ดี</p> <p>-เด็กและเยาวชนติดเกมส์ ใช้เวลาว่างไม่เกิดประโยชน์ มีการรวมกลุ่มและมั่วสุมของยาเสพติด</p> <p>-ขาดการสืบสานวัฒนธรรมและภูมิปัญญาท้องถิ่นไปสู่เยาวชนรุ่นหลัง เยาวชนรับเอาวัฒนธรรมของประเทศอื่นมาใช้ในชีวิตประจำวัน อาทิ การแต่ง</p>	<p>- ขุดข่อบาดาลเพื่อให้มีแหล่งน้ำในการอุปโภค บริโภคและการเกษตร</p> <p>- ส่งเสริมและสนับสนุนให้แต่ละชุมชนมีพื้นที่สำหรับออกกำลังกาย และส่งเสริมให้คนในชุมชนหันมาใส่ใจต่อสุขภาพมากขึ้นโดยการส่งเสริมให้คนในชุมชนเลิกบุหรี่ และสุรา</p> <p>-ป้องกันปราบปรามปัญหาเสพติดอย่างจริงจัง</p> <p>-ปรับทัศนคติของผู้ปกครองในการดูแลและเลี้ยงดูบุตร โดยลดความสำคัญด้านวัตถุ ให้หันมาสนใจการให้เวลา และสร้างความอบอุ่นในครอบครัว</p> <p>- ปลุกฝังให้เยาวชนให้พื้นที่เห็นความสำคัญของการศึกษาและสนับสนุนการศึกษาในสาขาที่สามารถนำไปประกอบอาชีพได้</p> <p>-สนับสนุนให้มีกิจกรรมที่ส่งเสริมการมีส่วนร่วมของเยาวชนในการสืบสานวัฒนธรรมของท้องถิ่น และเกิดการสืบทอดภูมิปัญญาท้องถิ่น</p> <p>-ส่งเสริมการมีส่วนร่วมของคนในชุมชนให้มีกิจกรรมร่วมกันทั้งด้านการส่งเสริมประชาธิปไตย ศาสนา ขนบธรรมเนียม</p>

ประเด็นปัญหา	ปัญหาความต้องการ	แนวทางแก้ไข
	<p>กาย อาหาร และ ไม่สนใจ</p> <p>ชนบธรรมเนียมประเพณีดั้งเดิม</p> <p>-การมีส่วนร่วมของคนในชุมชนลด น้อยลง มีรูปแบบการดำเนินชีวิต ประจำวันแบบสังคมเมืองมากขึ้น ต่าง คนต่างอยู่</p>	<p>ประเพณี</p> <p>และการพัฒนาหมู่บ้าน/ชุมชน</p>
<p>ด้านเศรษฐกิจ</p>	<p>-ราคาผลผลิตตกต่ำ</p> <p>-พัฒนาแหล่งท่องเที่ยวชุมชน (ความต้องการสร้างโรงเรือน,สร้าง ร้านค้าชุมชน)</p> <p>-กลุ่มอาชีพในอำเภอขาดการส่งเสริม และสนับสนุนงบประมาณ-ประชาชนมี หนี้สิน ทั้งหนี้สินภาคเกษตรกรรม และ ครัวเรือนจำนวนมาก เนื่องจากต้นทุน การผลิต เช่นปุ๋ย ยาปราบศัตรูพืชมี ราคาแพง และค่าครองชีพสูง ขาดการ ออมทรัพย์</p> <p>-โครงการสร้างพื้นฐานยังไม่ได้รับการ พัฒนาอย่างทั่วถึง และเชื่อมโยงอย่าง เป็นระบบในพื้นที่ ต.ลำทับ</p> <p>- ครัวเรือนในพื้นที่มีรายจ่ายที่ไม่จำเป็น ได้แก่ ค่าบู่หรี ค่าสุรา และครัวเรือน ส่วนใหญ่ติดการพนัน และหวยในพื้นที่ ต.ลำทับ</p> <p>-ขาดแหล่งท่องเที่ยวที่เป็นรายได้ และ จุดขายของอำเภอในพื้นที่ ต.ลำทับและ ต.ดินอุดม</p>	<p>- สนับสนุนการแปรรูปผลผลิต</p> <p>- ก่อสร้างร้านค้าชุมชนเพื่อให้มีรายได้ จากการท่องเที่ยว</p> <p>- ให้การสนับสนุนแก่กลุ่มอาชีพ และ วิสาหกิจชุมชน เพื่อส่งเสริมให้เกิดการ รวมกลุ่มและพัฒนาสินค้าให้เป็นที่ ยอมรับ</p> <p>-การกำหนดนโยบายเพื่อลดต้นทุนทางการ ผลิตทางการเกษตร ส่งเสริมการลดใช้ สารเคมีเพื่อลดต้นทุน การให้ความรู้ เรื่องเกษตรอินทรีย์</p> <p>-สนับสนุนงบประมาณที่เกิน ความสามารถขององค์กรส่วนท้องถิ่น เพื่อพัฒนาและเพิ่มศักยภาพโครงสร้าง พื้นฐาน อาทิ ไฟฟ้า ประปา โทรศัพท์ และการคมนาคม พัฒนาโครงสร้าง พื้นฐานในชุมชนให้ทั่วถึงและเชื่อมโยง ให้เป็นระบบ</p> <p>-ส่งเสริมการออมในครัวเรือและดำเนิน ชีวิตตามหลักปรัชญาเศรษฐกิจพอเพียง</p> <p>-การป้องกันและปราบปรามการพนัน อย่างจริงจัง</p> <p>-สนับสนุนงบประมาณในพัฒนาแหล่ง ท่องเที่ยวทางประวัติศาสตร์ และทาง ธรรมชาติในพื้นที่ให้เป็นที่รู้จักและ ยอมรับ</p>
<p>ด้านทรัพยากรธรรมชาติและ สิ่งแวดล้อม</p>	<p>- น้ำเสียจากโรงงานไหลลงคลองสินปุน ต.ลำทับ แม่น้ำ ลำคลอง</p>	<p>- ขุดลอกคลองสินปุน ต.ลำทับ</p> <p>- ขุดลอกสระน้ำใน ต.ดินอุดม</p>

ประเด็นปัญหา	ปัญหาความต้องการ	แนวทางแก้ไข
	<p>ดินแข็ง และไม่สะอาด เนื่องจากการทิ้งขยะและน้ำเสียลงแหล่งน้ำ</p> <p>-พื้นที่ป่าถูกทำลาย และบุกรุกมากขึ้น เพื่อทำเกษตรกรรม</p> <p>- น้ำเสียในพื้นที่ ต.ดินอุดมและ ต.ทุ่งไทรทอง</p> <p>-มลพิษทางอากาศ จากโรงงานอุตสาหกรรมในพื้นที่</p> <p>-การทิ้งขยะไม่เป็นที่เป็นทาง โดยเฉพาะในตัวชุมชนตำบลลำทับ ซึ่งมีปริมาณขยะจำนวนมาก ไม่มีการแยกประเภทขยะ</p> <p>-มีการใช้ถุงพลาสติก และโฟมมากขึ้น ซึ่งเป็นขยะที่ย่อยสลายได้ยาก</p>	<p>- ขุดลอกฝายน้ำล้นใน ต.ดินอุดม</p> <p>-ชุมชนร่วมกันรักษาและพัฒนาแหล่งน้ำ ไม่ทิ้งของเสียและขยะลงแหล่งน้ำ</p> <p>องค์กรปกครองส่วนท้องถิ่นจัดสรรงบประมาณในดูแลและรักษาแหล่งน้ำมิให้ดินแข็ง และปราศจากมลพิษทางน้ำ</p> <p>-หน่วยงานผู้รับผิดชอบต้องร่วมกัน ป้องกันและจับกุมผู้บุกรุกทำลายป่าอย่างจริงจัง ไม่เลือกปฏิบัติ</p> <p>-การร่วมมือกันระหว่างชุมชนกับโรงงานอุตสาหกรรมในพื้นที่ ร่วมกันแก้ไขปัญหามลพิษทางอากาศร่วมกัน</p> <p>-รณรงค์ให้คนในชุมชนหันมาใช้วัสดุธรรมชาติ และลดปริมาณขยะพลาสติก และโฟมให้น้อยลงและส่งเสริมให้ครัวเรือนแยกขยะแต่ละประเภท</p>
ด้านบริหารจัดการ	<p>-ประชาชนขาดความเชื่อมั่นในการบริการและการแก้ไขปัญหาของภาครัฐ และขาดการร่วมของภาคประชาสังคม</p> <p>-การก่อสร้างเส้นทางคมนาคมที่ไม่ได้มาตรฐาน การบรรทุกน้ำหนักเกินที่กฎหมายกำหนด ทำให้ถนนชำรุด สิ้นเปลืองงบประมาณในซ่อมบำรุง</p> <p>-ระบบน้ำประปายังไม่ทั่วถึง และไม่ได้มาตรฐาน</p> <p>-แหล่งน้ำที่จะใช้ในการอุปโภคและขาดการพัฒนาทำให้ไม่สามารถนำไปใช้ประโยชน์ได้อย่างเต็มที่</p>	<p>-ส่งเสริมการมีบทบาทของภาคประชาสังคม โดยเน้นให้ผู้นำกลุ่ม หรือองค์กรต่างๆ ได้มีส่วนร่วมในการจัดทำและเสนอความคิดเห็นในแผนพัฒนาโครงการต่างๆ</p> <p>-ปรับปรุง ก่อสร้างระบบสาธารณูปโภค และสาธารณูปการ ทำให้ตำบลมีเส้นทางคมนาคมที่สะดวก ปลอดภัย</p> <p>-สนับสนุนงบประมาณในการปรับปรุงซ่อมแซม ก่อสร้างและขยายเขตระบบประปาหมู่บ้านให้ใช้การได้ดี</p> <p>- พัฒนาระบบชลประทานให้สามารถนำน้ำในแหล่งน้ำไปใช้ได้อย่างเต็มที่</p>

ปัญหาความต้องการของประชาชนอำเภอเขาพนม

ประเด็นปัญหา	ปัญหาความต้องการ	แนวทางแก้ไข
ด้านเศรษฐกิจ	<ul style="list-style-type: none"> -ประชาชนในพื้นที่ไม่มีอาชีพเสริมจากอาชีพหลัก ซึ่งมีราคาผลผลิตตกต่ำ -การพัฒนาในกลุ่มอาชีพขาดปัจจัยการผลิต -โครงสร้างพื้นฐานไม่ได้มาตรฐาน เช่น ถนนสายมะม่วงเอน - ลำทับ, ถนนสายชัยบุรี - ลำทับ, สายเขาพนม - ลำทับ และควรเพิ่มระบบไฟฟ้าให้ทั่วถึง -ต้นทุนการผลิตทางการเกษตรสูง -ขาดแคลนระบบน้ำเพื่อการเกษตร -ผู้ประกอบการวิสาหกิจชุมชนขาดเงินทุน 	<ul style="list-style-type: none"> - จัดฝึกอบรมอาชีพให้แก่ประชาชนเพื่อนำไปประกอบเป็นอาชีพเสริม - สนับสนุนปัจจัยการผลิตในกลุ่มอาชีพ -สนับสนุนงบประมาณเพิ่มเติม/ปรับปรุงโครงสร้างพื้นฐาน เช่น ระบบไฟส่องสว่าง -รวมกลุ่มผลิตปุ๋ยใช้เองในชุมชน -สนับสนุนงบประมาณด้านการจัดการระบบน้ำในพื้นที่ที่ขาดแคลน
ด้านสังคม	<ul style="list-style-type: none"> -ปัญหาเสพติดในกลุ่มวัยรุ่นสถานศึกษา -ปัญหาว่างงาน -ประชากรแฝงมีจำนวนมากเกือบหนึ่งเท่าของประชากร -การเล่นการพนันห่วยหุนในทุกกลุ่มอายุ 	<ul style="list-style-type: none"> -แก้ปัญหาเสพติดโดยบูรณาการร่วมกับทุกภาคส่วน -จัดอบรมเพื่อสร้างอาชีพเสริม -จัดการแข่งขันกีฬาต้านยาเสพติด -กวดขันไม่ให้มีการเล่นการพนันทุกชนิด -ขับเคลื่อนกิจกรรมตามหลักปรัชญาเศรษฐกิจพอเพียง
ด้านความปลอดภัยในชีวิตและทรัพย์สิน	<ul style="list-style-type: none"> -ปัญหาอาชญากรรมจากประชากรแฝง -อุบัติเหตุเนื่องจากสภาพถนนไม่ปลอดภัย 	<ul style="list-style-type: none"> -จัดระเบียบสังคม -รณรงค์กฎจราจร -ติดตั้งเครื่องหมายจราจร
ด้านการบริหารจัดการ	<ul style="list-style-type: none"> -ขาดการบริหารจัดการโครงสร้างพื้นฐานอย่างเป็นระบบ เช่น มีการทำถนนไปขวางลำน้ำ ส่งผลให้ตำบลโคกหารเกิดปัญหาน้ำท่วม -ขาดการมีส่วนร่วมในการพัฒนา -บุคลากรต้องการได้รับการส่งเสริมขีดความสามารถในการปฏิบัติงาน -ราคาผลผลิตตกต่ำ 	<ul style="list-style-type: none"> -จัดระบบบูรณาการเพื่อแก้ไขปัญหาหรือพัฒนาในระดับอำเภอ -สร้างเครือข่ายการบริหารจัดการให้มากขึ้น -พัฒนาบุคลากรภาครัฐให้มีศักยภาพในการขับเคลื่อนการพัฒนาและแก้ไขปัญหา -จัดตั้งศูนย์เรียนรู้โครงการอันเนื่องมาจากพระราชดำริเพื่อให้ราษฎรได้ร่วมกันขับเคลื่อน ขยายผล

ประเด็นปัญหา	ปัญหาความต้องการ	แนวทางแก้ไข
ด้านทรัพยากรธรรมชาติและสิ่งแวดล้อม	-มีการตัดไม้ทำลายป่า -ปัญหาขยะมูลฝอย	-ส่งเสริมการปลูกป่าบนพื้นที่เขาพนมเบญจา และพื้นที่ของรัฐทุกประเภท -แก้ไขปัญหาขยะเชิงระบบ

ปัญหาความต้องการของประชาชนอำเภอคลองท่อม

ประเด็นปัญหา	ปัญหาความต้องการ	แนวทางแก้ไข
ด้านเศรษฐกิจ	-กิจกรรมด้านการท่องเที่ยวยังไม่มีควมหลากหลาย ในพื้นที่ ต.คลองท่อมใต้ ต.คลองพนและ ต.คลองท่อมเหนือ -ประชาชนในพื้นที่ไม่มีอาชีพเสริมจากอาชีพหลักซึ่งมีราคาผลผลิตตกต่ำ -การพัฒนากลุ่มอาชีพขาดปัจจัยการผลิต (งบประมาณ) -ผลิตผลทางการเกษตรราคาตกต่ำ ต้นทุนทางการผลิตมีราคาสูง -พื้นที่ทำการเกษตรและเพาะเลี้ยงสัตว์น้ำมีน้อยทำให้ไม่เพียงพอต่อความต้องการในพื้นที่ ต.ห้วยน้ำขาว -แหล่งน้ำเพื่อการอุปโภคบริโภคไม่ได้รับการพัฒนา -ขาดท่าเรือเพื่อการท่องเที่ยวในพื้นที่ ต.ห้วยน้ำขาว	-ปรับปรุงภูมิทัศน์ เพื่อพัฒนาแหล่งท่องเที่ยว ต.คลองท่อมใต้ และน้ำตกหินเพลิง ต.คลองพน - จัดตารางไว้บริการนักท่องเที่ยวใน ต.คลองท่อมเหนือ -ส่งเสริมการประกันราคาพืชผลทางการเกษตร เช่นปาล์ม น้ำมัน ยางพารา -ส่งเสริมและขยายพื้นที่ทำการเกษตรและเพาะเลี้ยงสัตว์น้ำให้เพิ่มมากขึ้น -ส่งเสริมการประกอบอาชีพเสริมเพิ่มรายได้ ลดการใช้จ่ายฟุ่มเฟือย โดยการน้อมนำปรัชญาเศรษฐกิจพอเพียงมาใช้ - เพิ่มพื้นที่เพาะเลี้ยงสัตว์น้ำ -พัฒนาแหล่งน้ำเพื่ออุปโภคบริโภคและทางการเกษตรเพียงพอ - ก่อสร้างท่าเทียบเรือเพื่อการท่องเที่ยว ม.๔ ต.ห้วยน้ำขาว
ด้านโครงสร้างพื้นฐาน	-ถนนไม่เพียงพอต่อการจราจรในพื้นที่ ต.คลองท่อมใต้ ต.เพขลา ต.ห้วยน้ำขาว และ ต.ทรายขาว -ถนนชำรุด ไม่สะดวกปลอดภัย -สัญญาณโทรศัพท์ไม่ครอบคลุม	- ต่อเติมถนนลาดยางสามแยกเหมืองสระน้ำ ต.คลองท่อมใต้ - ก่อสร้างถนนสายถ้ำลูกเสือ ม.๔ ต.ทรายขาว - ซ่อมแซมถนน ม.๒-๖ ต.เพขลา

ประเด็นปัญหา	ปัญหาความต้องการ	แนวทางแก้ไข
	<p>-ทำเทียบเรือบ้านบ่อม่วง ต.ทรายขาว ชำรุด</p> <p>- ระบบไฟฟ้าขัดข้องบ่อยในพื้นที่ ต.เพพหลา</p>	<p>- ก่อสร้างถนน ม.๗-๑๐ ต.หัวน้ำขาว</p> <p>- ปรับปรุงถนนทุกสายในอำเภอ คลองท่อมให้อยู่ในสภาพดี</p> <p>- ติดตั้งสัญญาณโทรศัพท์เพิ่มเติม</p> <p>- ปรับปรุงทำเทียบเรือและก่อสร้างทำ เทียบเรือเพิ่มเติม บ้านบ่อม่วง ต.ทรายขาว</p> <p>- ขยายเขตไฟฟ้า ต.เพพหลา</p>
ด้านความปลอดภัยในชีวิตและทรัพย์สิน	-ปัญหาการแพร่ระบาดของยาเสพติด และปัญหาอาชญากรรมในพื้นที่ ต.คลองท่อมเหนือ	-จัดกิจกรรมเพื่อสุขภาพและใช้ มาตรการทางกฎหมาย บำบัด ให้ความรู้ถึงโทษยาเสพติดแก่เยาวชนใน พื้นที่
ด้านสังคม	<p>-ประชาชนขาดความรู้ความเข้าใจใน แหล่งท่องเที่ยวในพื้นที่ ต.คลองพน</p> <p>-ไม่มีงบประมาณและตลาดของเกษตรกร</p> <p>-การบริการทางการแพทย์ไม่ได้รับความ สะดวกเนื่องจากอยู่ในพื้นที่ห่างไกล ขาดแคลนอุปกรณ์ทางการแพทย์ที่มี คุณภาพ</p> <p>-แหล่งน้ำ/น้ำเพื่อการเกษตร ขาดแคลนน้ำใช้อุปโภคบริโภค แหล่งน้ำ ไม่เพียงพอต่อการเกษตร</p> <p>-ไฟฟ้าไม่ถึงถึง ไม่มีไฟฟ้าเข้าหมู่บ้าน ไฟฟ้าขัดข้องบ่อย</p> <p>-ยาเสพติด</p> <p>-เอกสารสิทธิในพื้นที่ทำกินในพื้นที่ ต.คลองท่อมเหนือ</p> <p>-ปัญหาด้านการศึกษา</p>	<p>- สร้างจิตสำนึกให้ประชาชนเห็น ความสำคัญถึงการพัฒนาชุมชนให้เป็น แหล่งท่องเที่ยวและร่วมกันดูแลแหล่ง ท่องเที่ยวของชุมชน</p> <p>- จัดการการบริการทางการแพทย์ให้ เข้าถึงประชาชนทุกพื้นที่และจัดซื้อ อุปกรณ์ทางการแพทย์</p> <p>- หาแหล่งน้ำและพัฒนาแหล่งน้ำเพื่อใช้ ในการอุปโภคบริโภค</p> <p>-ยกระดับคุณภาพด้านสาธารณสุขภาค พื้นฐานโดยการสนับสนุนงบประมาณ เพิ่มเติม</p> <p>- ปราบปรามยาเสพติดอย่างจริงจัง</p> <p>- ออกเอกสารสิทธิในที่ทำกินให้แก่ ประชาชนใน ต.คลองท่อมเหนือ</p> <p>- สร้างค่านิยมทางการศึกษาให้แก่ ประชาชน</p>

ประเด็นปัญหา	ปัญหาความต้องการ	แนวทางแก้ไข
	- ไม่มีแหล่งพักผ่อนหย่อนใจในพื้นที่ ต.ทรายขาว	- สร้างสวนสาธารณะพร้อมเขื่อนกั้นน้ำ กัดเซาะ ม.๔ ต.ทรายขาว
ด้านทรัพยากรธรรมชาติและ สิ่งแวดล้อม	-เขตพื้นที่ทับซ้อนเขตอุทยาน ป่า ชายเลน เขตอนุรักษ์ การบุกรุกที่ดินทำ กินและถือครองเอกสารสิทธิ ทำให้ ระบบธรรมชาติเสื่อมโทรมในพื้นที่ ต.คลองพน -ไม่มีระบบการจัดเก็บและกำจัดขยะที่ ได้มาตรฐาน -ความเสี่ยงการสูญพันธุ์ของนกตัวแร้ว ท้องดำ และระบบนิเวศน์ - ขาดแคลนน้ำในการอุปโภคบริโภค บริเวณ ต.คลองท่อมเหนือและ ต.ห้วย น้ำขาว	-ป้องกัน ปรามปราม การบุกรุกพื้นที่ป่า ไม้และพื้นที่ชุ่มน้ำ -จัดให้มีระบบการจัดเก็บและกำจัดขยะ ที่ได้มาตรฐาน -ผลักดันการอนุรักษ์ ห้ามล่าสัตว์ป่าโดย ชาวบ้านเป็นผู้ดูแลป่าไม้ - ชุดลอกแก้มลิงคลองบางคราม ม.๓ ต.คลองท่อมเหนือ - ก่อสร้างฝายชะลอน้ำ ม.๔ ต.คลองท่อมเหนือ - ชุดลอกสระน้ำ ม.๑ ,๘ ,๙ ต.ห้วยน้ำขาว
ด้านบริหารจัดการ	-การผลิตยางพาราแผ่นไม่มีคุณภาพ	-พัฒนาปรับปรุงให้ความรู้ในการเพิ่ม ประสิทธิภาพทางการผลิตยางพาราแผ่น

สรุปผลการดำเนินการตามแผนพัฒนาจังหวัดที่ผ่านมา

๑) การพัฒนาตามแผนปฏิบัติการราชการประจำปี ในส่วนโครงการงบจังหวัด พ.ศ.๒๕๖๑-๒๕๖๕

งบประมาณโดยรวมที่จัดสรรให้ส่วนราชการที่สังกัดส่วนกลาง ส่วนภูมิภาคและส่วนท้องถิ่น ภายในจังหวัดตั้งแต่ พ.ศ. ๒๕๖๑-๒๕๖๕ พบว่า งบประมาณของส่วนราชการในจังหวัดตามภารกิจของส่วนราชการ (Function) มีจำนวนสูงที่สุด คิดเป็นร้อยละ ๕๙.๔๖ รองลงมาคือ งบประมาณองค์กรปกครองส่วนท้องถิ่น (องค์การบริหารส่วนจังหวัด/เทศบาล/องค์การบริหารส่วนตำบล) คิดเป็นร้อยละ ๓๓.๙๒ งบประมาณจังหวัด คิดเป็นร้อยละ ๔.๖๙ งบประมาณกลุ่มจังหวัดในพื้นที่จังหวัดกระบี่ คิดเป็นร้อยละ ๑.๗๔ และงบประมาณเอกชน คิดเป็นร้อยละ ๐.๑๙ จะเห็นได้ว่าการพัฒนาจังหวัดกระบี่ให้บรรลุตามเป้าหมายการพัฒนา วัตถุประสงค์ ตัวชี้วัดและประเด็นการพัฒนา ของจังหวัดกระบี่ ทั้ง ๔ ด้าน นั้น จำเป็นต้องอาศัยความร่วมมือของทุกภาคส่วน ที่จะร่วมมือกันในฐานะเป็นหุ้นส่วนทางยุทธศาสตร์ (Strategic Partnership) ในการขับเคลื่อนการพัฒนาจังหวัดตามงบประมาณที่ได้รับการจัดสรรไปสู่เป้าหมายตามทิศทางของเป้าหมายการพัฒนาจังหวัดกระบี่ ที่ได้กำหนดไว้ร่วมกัน

แหล่งที่มาของงบประมาณโครงการตามแผนพัฒนาจังหวัดกระบี่ ประจำปีงบประมาณ พ.ศ. ๒๕๖๑-๒๕๖๕ จำแนกตามแหล่งงบประมาณ

หน่วย : ล้านบาท

แหล่งที่มาของ งบประมาณ	ปี ๒๕๖๑	ปี ๒๕๖๒	ปี ๒๕๖๓	ปี ๒๕๖๔	ปี ๒๕๖๕	รวมงบฯ ปี ๖๑ - ๖๕	
งบของส่วนราชการ (Function)	๑,๙๓๗	๓,๒๗๙	๑,๕๔๑.๒๐	๑,๐๗๐.๖๐	๒,๔๕๙.๗๕	๑๐,๒๘๘	๕๙.๔๖
งบองค์กรปกครองส่วน ท้องถิ่น	๑๙๐	๒,๓๗๕	๑,๐๖๓.๔๐	๑,๓๓๕.๒๔	๙๐๕.๓๙	๕,๘๖๙	๓๓.๙๒
งบจังหวัด	๑๙๘	๑๙๕.๗	๑๖๒.๓	๑๒๙.๑	๑๒๗.๐๕	๘๑๒	๔.๖๙
งบกลุ่มจังหวัด	๖๐.๖	๘๔.๑	๘๓.๙๘	๘.๙๓	๖๓.๑๕	๓๐๑	๑.๗๔
งบเอกชน	๐	๓๒.๘	๐	๐	๐	๓๓	๐.๑๙
รวม	๒,๓๘๖	๕,๙๖๗	๒,๘๕๑	๒,๕๔๔	๓,๕๕๕.๕๔	๑๗,๓๐๒	๑๐๐

จากผลการพัฒนาจังหวัดกระบี่ ระหว่าง พ.ศ. ๒๕๖๑-๒๕๖๕ ได้ดำเนินการตามแผนยุทธศาสตร์การพัฒนาจังหวัดและแผนปฏิบัติการประจำปี เพื่อขับเคลื่อนการพัฒนาจังหวัดตามประเด็นการพัฒนา ทั้ง ๔ ด้าน มีค่าใช้จ่ายงบประมาณของโครงการในปีงบประมาณ พ.ศ. ๒๕๖๑-๒๕๖๕ ในส่วนของโครงการตามแผนปฏิบัติการประจำปีของจังหวัด ดังนี้

งบประมาณตามแผนปฏิบัติการประจำปี ในส่วนของโครงการงบจังหวัดประจำปีงบประมาณ พ.ศ. ๒๕๖๑-๒๕๖๕

ยุทธศาสตร์	งบประมาณปี ๒๕๖๑		งบประมาณปี ๒๕๖๒		งบประมาณปี ๒๕๖๓		งบประมาณปี ๒๕๖๔		งบประมาณปี ๒๕๖๕	
	จำนวนโครงการ	จำนวนเงิน (บาท)	จำนวนโครงการ	จำนวนเงิน (บาท)	จำนวนโครงการ	จำนวนเงิน (บาท)	จำนวนโครงการ	จำนวนเงิน (บาท)	จำนวนโครงการ	จำนวนเงิน (บาท)
๑.พัฒนาการท่องเที่ยวให้เป็นการท่องเที่ยวสีเขียวและเพิ่มศักยภาพให้ได้มาตรฐานระดับสากล	๓	๒๙,๒๑๗,๕๐๐	๘	๗๘,๑๖๒,๔๐๐	๑๕	๑๔๕,๘๔๔,๔๐๐	๑๒	๘๘,๒๕๒,๖๐๐	๙	๘๙,๘๙๒,๘๐๐
๒.ยกระดับขีดความสามารถในการผลิตด้านการเกษตรและการแปรรูปสินค้าเกษตรอย่างครบวงจร ควบคู่กับการพัฒนาอุตสาหกรรมสะอาดและพลังงานทางเลือก	๗	๔๘,๕๑๔,๘๐๐	๖	๒๙,๕๕๘,๘๐๐	๑	๔๐๔,๙๐๐	๕	๑๓,๘๓๑,๐๐๐	๒	๕,๐๘๒,๙๐๐
๓.เสริมสร้างคุณภาพชีวิตประชาชนสู่สังคมน่าอยู่ และปรับตัวรองรับกระแสการเปลี่ยนแปลง	๙	๑๐๑,๒๔๓,๒๐๐	๙	๖๙,๑๓๐,๐๐๐	๔	๑๔,๕๑๖,๑๐๐	๕	๑๔,๐๖๘,๕๐๐	๔	๑๓,๙๖๗,๒๐๐
๔. อนุรักษ์และฟื้นฟูทรัพยากรธรรมชาติและสิ่งแวดล้อม	๒	๙,๐๘๐,๐๐๐	๓	๙,๘๕๕,๖๐๐	๒	๑,๕๑๗,๗๐๐	๑	๔,๐๓๐,๔๐๐	๒	๙,๑๑๐,๕๐๐
๕.ค่าใช้จ่ายในการบริหารงานจังหวัดแบบบูรณาการ	๑	๙,๐๐๐,๐๐๐	๑	๙,๐๐๐,๐๐๐	๑	๙,๐๐๐,๐๐๐	๑	๙,๐๐๐,๐๐๐	๑	๙,๐๐๐,๐๐๐
งบประมาณรวม	๒๒	๑๙๘,๐๕๕,๕๐๐	๒๗	๑๙๕,๗๐๖,๘๐๐	๒๓	๑๗๑,๒๘๓,๑๐๐	๒๔	๑๒๙,๑๘๒,๕๐๐	๑๘	๑๒๗,๐๕๓,๔๐๐

ประเด็นการพัฒนาที่ ๑ พัฒนาการท่องเที่ยวให้มีคุณภาพและยั่งยืน เพิ่มศักยภาพให้ได้มาตรฐานสากล บนฐานอัตลักษณ์ และเชื่อมโยงการท่องเที่ยวระดับภูมิภาคและนานาชาติ โดยมีรายละเอียด ดังนี้

๑) งบประมาณ ๒๕๖๑ ให้ความสำคัญกับการพัฒนาแหล่งท่องเที่ยวเชิงนิเวศ เพื่อสร้างความหลากหลายทางการท่องเที่ยว เพื่อพัฒนาแหล่งท่องเที่ยวเชิงนิเวศให้สอดคล้องกับจุดยืนทางการท่องเที่ยวของจังหวัดที่เน้นการท่องเที่ยวเชิงอนุรักษ์ รวมถึงเพื่อสร้างจิตสำนึกให้นักท่องเที่ยวตระหนักถึงความสำคัญของระบบนิเวศและทรัพยากรธรรมชาติและสิ่งแวดล้อม นอกจากนี้ยังได้สร้างทางเลือกใหม่ให้นักท่องเที่ยวด้วยการพัฒนาแหล่งท่องเที่ยวเชิงเรียนรู้ศึกษาดูงาน อันเป็นการสร้างมูลค่าเพิ่มให้แหล่งท่องเที่ยว ทั้งแหล่งท่องเที่ยวเชิงประวัติศาสตร์และเชิงเกษตร ทั้งนี้ ประเด็นที่ยังคงต้องพัฒนาต่อเนื่องเป็นประจำทุกปี นั่นคือ การทำการตลาด

และประชาสัมพันธ์การท่องเที่ยว เพื่อให้นักท่องเที่ยวรับทราบ กระตุ้นความสนใจ และสร้างความประทับใจให้กับนักท่องเที่ยวอยากเดินทางมาเยือนอีก เช่น การจัดงานเทศกาลดนตรี งานแสดงศิลปวัฒนธรรมส่งเสริมการท่องเที่ยว รวมถึงการประชาสัมพันธ์ทางสื่อช่องทางต่างๆ เป็นต้น

๒) ปีงบประมาณ ๒๕๖๒ ให้ความสำคัญกับการพัฒนาการท่องเที่ยววิถีชุมชน ทั้งการประชาสัมพันธ์พัฒนาบุคลากรและแหล่งท่องเที่ยวในชุมชน การประชาสัมพันธ์เชิงรุกด้วยการจัดกิจกรรมการท่องเที่ยวและเทศกาลต่างๆ การพัฒนาทักษะในการประกอบอาชีพของบุคลากรภาคการท่องเที่ยว การพัฒนาโครงสร้างพื้นฐานทางการท่องเที่ยว เช่น เส้นทางเข้าสู่แหล่งท่องเที่ยว เชื้อนริมน้ำ ท่าเทียบเรือ การพัฒนาผลิตภัณฑ์ชุมชนและสินค้าที่ระลึก การพัฒนารูปแบบการท่องเที่ยวที่หลากหลาย ทั้งการพัฒนาแหล่งท่องเที่ยวเชิงสุขภาพ การท่องเที่ยวเชิงกีฬา เป็นต้น

๓) ปีงบประมาณ ๒๕๖๓ ยังคงให้ความสำคัญกับการพัฒนาโครงสร้างพื้นฐาน ถนน ไฟฟ้าส่องสว่าง สร้างความปลอดภัยเพื่อการท่องเที่ยว การจัดกิจกรรมประชาสัมพันธ์กระตุ้นการท่องเที่ยว การพัฒนาระบบให้ความช่วยเหลือและสร้างความปลอดภัยให้กับนักท่องเที่ยว การพัฒนารูปแบบการท่องเที่ยวที่หลากหลายขึ้น เช่น การท่องเที่ยวฮาลาล การท่องเที่ยวเชิงกีฬา เป็นต้น การพัฒนาองค์ความรู้ สร้างจิตสำนึกและยกระดับสถานประกอบการให้เข้าสู่มาตรฐานการประกอบการที่เป็นมิตรกับสิ่งแวดล้อม การพัฒนาศักยภาพของสถานประกอบการท่องเที่ยวเชิงสุขภาพ เป็นต้น

๔) ปีงบประมาณ ๒๕๖๔ เนื่องจากสถานการณ์การแพร่ระบาดของโรคติดเชื้อไวรัสโคโรนา 2019 ทั่วโลก ส่งผลให้การท่องเที่ยวทั่วโลก รวมทั้งในประเทศไทยได้รับผลกระทบอย่างมาก ถึงแม้ว่าสถานการณ์ในประเทศไทย (๑ กรกฎาคม ๒๕๖๓) จะแพร่ระบาดที่ลดต่ำลงจนเหลือ ๐ (ไม่มีผู้ติดเชื้อในประเทศ) แต่ในต่างประเทศ ยังอยู่ในภาวะวิกฤติ ส่งผลให้หลายประเทศยังห้ามการเดินทางระหว่างประเทศ ทำให้ในปี ๒๕๖๔ ยังคงให้ความสำคัญกับการพัฒนาโครงสร้างพื้นฐาน พัฒนาความปลอดภัยเส้นทางสัญจรท่องเที่ยวพัฒนาแหล่งท่องเที่ยวเชิงนิเวศสีเขียว สนับสนุนกิจกรรมกีฬาที่เชื่อมโยงกับการท่องเที่ยว ส่งเสริมการประชาสัมพันธ์และสร้างภาพลักษณ์ที่ดีทางการท่องเที่ยว ยกย่องมาตรฐานอุตสาหกรรมฮาลาลเพื่อการท่องเที่ยว การพัฒนาศักยภาพเครือข่ายป้องกันภัยพิบัติและช่วยเหลือนักท่องเที่ยว การให้บริการสาธารณสุขรองรับความปลอดภัยทางการท่องเที่ยว ในแหล่งท่องเที่ยวควบคุมไปกับการพัฒนารูปแบบการท่องเที่ยวแบบวิถีใหม่ New Normal รวมไปถึงการกำหนดแนวทางแก้ไขปัญหาลดผลกระทบจากสถานการณ์การแพร่ระบาดของโรคติดเชื้อไวรัสโคโรนา 2019 เพื่อพัฒนาฟื้นฟูการท่องเที่ยวจากผลกระทบที่เกิดจากสถานการณ์ดังกล่าวจึงจำเป็นต้องมีแนวทางการพัฒนาเพื่อฟื้นฟูเศรษฐกิจและสังคมของจังหวัดให้ดีขึ้น

๕) ปีงบประมาณ ๒๕๖๕ จังหวัดกระบี่ได้รับเลือกจากรัฐบาลให้เป็นจังหวัดนำร่องด้านการท่องเที่ยวตั้งแต่ ๑ พฤศจิกายน ๒๕๖๔ เป็นต้นมา เพื่อเป็นการกระตุ้นเศรษฐกิจหลังช่วงสถานการณ์ covid-19 จังหวัดก็ยังคงให้ความสำคัญในการพัฒนาด้านการท่องเที่ยว โดยเฉพาะการประชาสัมพันธ์และทำการตลาดท่องเที่ยว เช่น โครงการประชาสัมพันธ์และสร้างภาพลักษณ์ที่ดีทางการท่องเที่ยวจังหวัดกระบี่ โครงการเทศกาลกระบี่เมืองศิลปะ : Krabi Art Festival ๒๐๒๒ และโครงการพัฒนาสถานประกอบการโรงแรมเข้าสู่มาตรฐานโรงแรมสีเขียว (Green Hotel) เป็นต้น นอกจากนี้ยังให้ความสำคัญกับการสร้างความปลอดภัยทางการท่องเที่ยว เช่น โครงการยกระดับการให้บริการทางแพทย์ฉุกเฉินรองรับการท่องเที่ยว โครงการพัฒนาความปลอดภัยเส้นทางท่องเที่ยว เป็นต้น และสิ่งที่สำคัญอีกประการคือการพัฒนาแหล่งท่องเที่ยว โครงสร้างพื้นฐานและสิ่งอำนวยความสะดวกในแหล่งท่องเที่ยวในพื้นที่จังหวัดกระบี่

ประเด็นการพัฒนาที่ ๒ ยกระดับขีดความสามารถในการผลิตด้านการเกษตร แปรรูป และตลาดสินค้า เกษตร อย่างครบวงจรควบคู่กับการพัฒนาอุตสาหกรรมสะอาดและพลังงานทางเลือก โดยมีรายละเอียด ดังนี้

๑) ปีงบประมาณ พ.ศ. ๒๕๖๑ ให้ความสำคัญกับการเพิ่มศักยภาพเกษตรกรและลดต้นทุนในการผลิต ปาล์ม น้ำมัน การพัฒนาแหล่งน้ำเพื่อการเกษตร การทำเกษตรทางเลือกเพื่อสร้างอาชีพและรายได้ใหม่ การส่งเสริม การใช้พลังงานทดแทนในชุมชน การพัฒนาเส้นทางขนส่งสินค้าเกษตร

๒) ปีงบประมาณ พ.ศ. ๒๕๖๒ ให้ความสำคัญการพัฒนาโครงสร้างพื้นฐานและอุปกรณ์ที่เกี่ยวข้อง กับการผลิตปาล์ม น้ำมัน ส่งเสริมการเกษตรตามหลักปรัชญาของเศรษฐกิจพอเพียงในชุมชนและสถานศึกษา พัฒนาการเกษตรให้มีความเชื่อมโยงกับการท่องเที่ยว เพิ่มรายได้ให้เกษตรกรในพื้นที่ และการทำการตลาดปศุสัตว์

๓) ปีงบประมาณ พ.ศ. ๒๕๖๓ ให้ความสำคัญเกี่ยวกับการผลิตสินค้าเกษตรทางเลือกร่วมในพื้นที่ ทางการเกษตรเชิงเดี่ยว พัฒนาการผลิตเมล็ดพันธุ์ข้าวไร่ โดยเกษตรกรมีส่วนร่วมตามมาตรฐานการผลิต เมล็ดพันธุ์ข้าว เพื่อให้เกษตรกรมีความมั่นคงด้านรายได้ และเป็นฐานเศรษฐกิจที่สำคัญหลักของจังหวัด

๔) ปีงบประมาณ พ.ศ. ๒๕๖๔ ให้ความสำคัญกับการเพิ่มศักยภาพทางการค้าและพัฒนาตลาดเชิงรุก การสร้างมูลค่าเพิ่มให้สินค้าเข้าสู่ Platform online และพัฒนา Content Marketing ปรับปรุงท่าเทียบเรือเพื่อ ขนส่งผลิตภัณฑ์อาหารทะเล พัฒนาบรรจุภัณฑ์สินค้าสิ่งบ่งชี้ทางภูมิศาสตร์ (GI) เพิ่มประสิทธิภาพการผลิตสินค้า เกษตรและ ลดต้นทุนการผลิตให้เกษตรกร และหันมาสนใจส่งเสริมการใช้พลังงานทดแทนในจังหวัดกระบี่

๕) ปีงบประมาณ พ.ศ. ๒๕๖๕ จังหวัดกระบี่ให้ความสำคัญในการปรับเปลี่ยนเกษตรกรรมที่มี ความหลากหลายและเป็นทางเลือกโดยอาศัยนวัตกรรมเชื่อมโยงเครือข่ายการค้า โครงสร้างพื้นฐาน และพลังงานทดแทน โดยมีรายละเอียดดังนี้

๕.๑ โครงการการพัฒนาและขยายผลการพัฒนาเกษตรฐานรากด้วยนวัตกรรมทางวิทยาศาสตร์ตาม รูปแบบกระบี่โมเดล โดยการจัดฝึกอบรมเกษตรกรให้องค์ความรู้และทักษะพื้นฐานในการทำการเกษตรด้วย นวัตกรรมทางวิทยาศาสตร์ตามรูปแบบกระบี่โมเดล ซึ่งได้ ส่งเสริมการเพิ่มผลผลิตปาล์ม น้ำมันและลดต้นทุน ด้วยนวัตกรรมใหม่ แก่เกษตรกร ๕๐ ราย การเลี้ยงแพะในสวนปาล์มแก่เกษตรกร ๑๕๐ ราย การเลี้ยงสาหร่าย ขนนกด้วยนวัตกรรมใหม่แก่ เกษตรกร ๑๐๐ ราย ส่งเสริมการเพาะเห็ดร่างแหแก่เกษตรกร ๑๐๐ ราย ส่งเสริม อาชีพการผลิตมดย้อมผาบาติกแก่ประชาชน ๗๕ ราย เพื่อให้เกษตรกรมีความรู้ความเข้าใจในการทำ การเกษตรด้วยนวัตกรรมทางวิทยาศาสตร์ตามรูปแบบกระบี่โมเดล สามารถนำไปปฏิบัติ ลดค่าใช้จ่ายใน คราวเรือน สร้างอาชีพ สร้างรายได้ ฟังตนเองได้

๕.๒ โครงการส่งเสริมการผลิตสินค้าเกษตรทางเลือกแก่เกษตรกรผู้ปลูกปาล์ม น้ำมันและยางพารา โดยการจัดกิจกรรมฝึกอบรมเกษตรกรจำนวน ๔๕๐ ราย ซึ่งได้ ส่งเสริมการปลูกไผ่ร่วมในพื้นที่สวนยางพารา ส่งเสริมการเลี้ยงผึ้งโพรงร่วมในพื้นที่สวนยางพารา ส่งเสริมการปลูกพืชสมุนไพรที่มีศักยภาพ ส่งเสริมการปลูก ผักเหมียงร่วมในพื้นที่สวนยางพารา สวนปาล์ม สวนไม้ผล เพื่อนำความรู้ในการผลิตกิจกรรมเกษตรทางเลือก (ปลูกไผ่, เลี้ยงผึ้ง, ผักเหมียง กาแฟ และปลูกพืชสมุนไพร) ไปปรับใช้ในพื้นที่ทางการเกษตรเพื่อลดรายจ่ายเพิ่ม รายได้ให้กับเกษตรกรรายย่อยและเสริมสร้างความมั่นคงทางด้านอาหาร

ประเด็นการพัฒนาที่ ๓ พัฒนาคูณภาพชีวิตประชาชนสู่สังคมน่าอยู่ และปรับตัวเท่าทันต่อบริบทการเปลี่ยนแปลง โดยมีรายละเอียด ดังนี้

๑) งบประมาณพ.ศ. ๒๕๖๑ ให้ความสำคัญกับการยกระดับคุณภาพการศึกษาของนักเรียน การพัฒนาเส้นทางคมนาคมเพื่อบรรเทาความเดือดร้อนในการสัญจรของประชาชน การยกระดับคุณภาพชีวิตแรงงาน การส่งเสริมอาชีพและรายได้ การส่งเสริมการดำเนินชีวิตและสร้างอาชีพตามหลักปรัชญาของเศรษฐกิจพอเพียง และการป้องกันและปราบปรามยาเสพติด

๒) งบประมาณพ.ศ. ๒๕๖๒ ยังคงให้ความสำคัญกับการยกระดับคุณภาพชีวิตของประชาชน และส่งเสริมการดำเนินชีวิตตามหลักปรัชญาของเศรษฐกิจพอเพียง การสร้างเสริมคุณธรรมจริยธรรม ให้เป็นภูมิคุ้มกันในชีวิตจิตใจของประชาชน การสร้างภูมิคุ้มกันให้ผู้ด้อยโอกาส คนชรา และเสริมสร้างความเข้มแข็งของสถาบันครอบครัว การป้องกันและแก้ไขปัญหาเสพติด การสร้างความเข้มแข็งของเครือข่ายและการป้องกันสุขภาพมากกว่าการรักษา และการพัฒนาโครงสร้างพื้นฐานเพื่ออำนวยความสะดวกในการดำรงชีวิตของประชาชน

๓) งบประมาณพ.ศ. ๒๕๖๓ ให้ความสำคัญกับกับสืบสาน รักษา ต่อยอด ขยายผลโครงการตามศาสตร์พระราชารักษาและส่งเสริมอาชีพในพื้นที่โครงการอันเนื่องมาจากพระราชดำริ การพัฒนาและขยายผลองค์ความรู้ตามแนวพระราชดำริ การเสริมสร้างภูมิคุ้มกันทางจิตและพัฒนาคุณภาพชีวิตเยาวชนเพื่อป้องกันปัญหาเสพติดเพื่อสร้างภูมิคุ้มกันในการดำรงชีวิตของคนกระบี่ การพัฒนาทักษะการช่วยเหลือผู้ป่วยในภาวะฉุกเฉิน รวมทั้งสนับสนุนการสืบสานศิลปวัฒนธรรมเมืองกระบี่

๔) งบประมาณพ.ศ. ๒๕๖๔ ยังคงให้ความสำคัญกับโครงการตามศาสตร์พระราชาสู่การพัฒนาจังหวัดกระบี่อย่างยั่งยืน เน้นการเสริมสร้างพลังประชารัฐและจิตสำนึกรักชาติการพัฒนาคุณภาพชีวิตแรงงาน สร้างงาน สร้างอาชีพ พัฒนาคูณภาพชีวิตแรงงานนอกระบบ พัฒนาคูณภาพชีวิตแรงงานรองรับการท่องเที่ยว รวมไปถึงเน้นการสร้างภูมิคุ้มกันทางจิตและพัฒนาคุณภาพชีวิตเยาวชนเพื่อป้องกันปัญหาเสพติด ปลุกจิตสำนึกเยาวชนป้องกันเฝ้าระวังปัญหาเสพติดภายใต้โครงการกระบี่เมืองสีขาว

๕) งบประมาณพ.ศ. ๒๕๖๕ จังหวัดกระบี่ให้ความสำคัญ สืบสาน รักษา ต่อยอด ขยายผลโครงการตามศาสตร์พระราชาสู่การพัฒนาอย่างยั่งยืน โดยหน่วยงานในพื้นที่ร่วมกันส่งเสริมการสร้างอาชีพตามแนวปรัชญาของเศรษฐกิจพอเพียง ได้แก่

๕.๑ ต่อยอดผลิตภัณฑ์จากผ้าทอมือของกลุ่มทอผ้าทุ่งทะเล ในรูปแบบต่างๆ จำนวน ๒๐ คน ผลิตภัณฑ์จากการต่อยอดจากสารสกัดใบเสม็ดขาว อบรมส่งเสริมอาชีพการทำผลิตภัณฑ์จากน้ำผึ้งโพรง จำนวน ๕๐ คน อบรมส่งเสริมอาชีพการจักสานและออกแบบผลิตภัณฑ์จากเตยปาหนัน จำนวน ๕๐ คน รวมทั้งปรับปรุงศาลาทรงงานในพื้นที่โครงการอันเนื่องมาจากพระราชดำริ เพื่อขับเคลื่อนการพัฒนา สืบสาน รักษา ต่อยอด และขยายผลโครงการอันเนื่องมาจากพระราชดำริ เพื่อให้โครงการตามแนวพระราชดำริและปรัชญาของเศรษฐกิจพอเพียงในพื้นที่จังหวัดกระบี่เป็นไปอย่างต่อเนื่องและยั่งยืน เกิดประโยชน์กับประชาชนในพื้นที่ ซึ่งบุคลากรมีความพร้อมและสามารถดำเนินการได้ทันที โดยอาศัยความร่วมมือของหน่วยงานภาครัฐ สถาบันการศึกษา อำเภอ องค์การปกครองส่วนท้องถิ่น ผู้นำชาวบ้าน/ชุมชน เกษตรกร กลุ่มอาชีพ ปราชญ์ชาวบ้าน รวมถึงผู้ปฏิบัติงานขับเคลื่อนโครงการอันเนื่องมาจากพระราชดำริเป็นตัวเชื่อมประสานการทำงานและดำเนินกิจกรรมตามแนวพระราชดำริทุกระดับ สอดคล้องกับศักยภาพตามสภาพภูมิสังคมของพื้นที่อย่างเหมาะสม

๕.๒ พัฒนาศักยภาพแรงงานแนวใหม่สู่ความยั่งยืน โดยการพัฒนาทักษะอาชีพให้กลุ่มแรงงานนอกระบบ แรงงานภาคเกษตร อาชีพอิสระ กลุ่มรับงานไปทำที่บ้าน และภาคท่องเที่ยวและบริการ จำนวน ๑๐๐ คน เกษตรกรมีศักยภาพการผลิตและแปรรูปผลิตภัณฑ์ต่างๆ จำนวน ๔๐ คน เพื่อพัฒนาความรู้ และทักษะในสาขาอาชีพต่างๆ ส่งเสริมการมีงานทำให้กับกลุ่มแรงงานนอกระบบ ภาคเกษตร กลุ่มผู้ประกอบการอาชีพอิสระ และภาคบริการท่องเที่ยว พร้อมทั้งจัดหาครุภัณฑ์ได้แก่ เต้าอบ และเครื่องซีลสุญญากาศ เพื่อใช้ในการอบรมแปรรูปผลิตภัณฑ์ต่างๆจากข้าวสังข์หยด นอกจากนี้ยังได้พัฒนาศักยภาพกำลังแรงงานภาคการผลิตอุตสาหกรรมน้ำมันปาล์ม อุตสาหกรรมแปรรูปยางพารา และกลุ่มเกษตรกรรองรับการเปลี่ยนแปลงตามแนววิถีใหม่ ในกลุ่มแรงงานในระบบ และนอกระบบ เกษตรกรจำนวน ๑๘๐ คน ในพื้นที่ ๘ อำเภอของจังหวัดกระบี่

๕.๓ พัฒนาความปลอดภัยเส้นทางสัญจรของประชาชน จังหวัดกระบี่ดำเนินการติดตั้งไฟฟ้าส่องสว่าง จำนวน ๔ สายทาง ได้แก่ งานติดตั้งไฟฟ้าแสงสว่าง ถนนสายเพชรเกษม - ร.ร.บ้านเขาคราม ตำบลเขาคราม อำเภอเมือง จังหวัดกระบี่ จำนวน ๑ แห่ง งานติดตั้งไฟฟ้าแสงสว่าง ถนนสายเพชรเกษม - วังน้ำเขียว ตำบลเขาคราม อำเภอเมือง จังหวัดกระบี่ จำนวน ๑ แห่ง งานติดตั้งไฟฟ้าแสงสว่าง ถนนสายบ้านใต้ - บ้านท่าหิน ตำบลห้วยน้ำขาว อำเภอคลองท่อม จังหวัดกระบี่ จำนวน ๑ แห่ง งานติดตั้งไฟฟ้าแสงสว่าง ถนนสายห้วยน้ำขาว - คลองท่อมใต้ ตำบลห้วยน้ำขาว อำเภอคลองท่อม จังหวัดกระบี่ จำนวน ๑ แห่ง แก้ไขปัญหาความเดือดร้อนและอำนวยความสะดวกในการสัญจรให้กับประชาชน เกิดความปลอดภัยในชีวิต และทรัพย์สินของประชาชน และผู้สัญจร ลดอุบัติเหตุ ตลอดจนพัฒนาเส้นทางโครงข่ายถนนให้มีความสะดวก และมีความปลอดภัย มีมาตรฐานเพื่อความเป็นอยู่ที่ดีของประชากรในพื้นที่และป้องกันแก้ไขปัญหาอาชญากรรมที่อาจจะเกิดกับประชาชน

๕.๔ กระบี่เมืองสีขาว จังหวัดกระบี่ดำเนินการจัดกิจกรรมสร้างและพัฒนาเครือข่ายเพื่อการป้องกันและแก้ไขปัญหายาเสพติด ประกอบไปด้วย กิจกรรมปลูกจิตสำนึกเยาวชน เพื่อสร้างพื้นที่ปลอดภัยในสถานศึกษา สร้างความปลอดภัยในหมู่บ้าน/ชุมชน ที่มีการแพร่ระบาดของยาเสพติด กิจกรรมขับเคลื่อนการบำบัดโดยชุมชนเป็นศูนย์กลาง (CBTx) กิจกรรมพัฒนาไกล่เกลี่ยตามเฝ้าระวัง แจ้งเตือน ป้องกันและแก้ไขปัญหายาเสพติด กิจกรรมยุทธการสยบไฟริ่ ปฏิบัติการ ปิดล้อมตรวจค้นพื้นที่แพร่ระบาด เพื่อสร้างและพัฒนาเครือข่ายในการป้องกันและแก้ไขปัญหายาเสพติด เพื่อเผยแพร่ความรู้เกี่ยวกับการป้องกันและแก้ไขปัญหายาเสพติดในกลุ่มเยาวชน ลดปัญหายาเสพติดในพื้นที่ พัฒนาเครือข่ายความร่วมมือ สร้างแกนนำ จัดระบบการเฝ้าระวังในพื้นที่ของจังหวัดกระบี่จากทุกภาคส่วนให้มีความเข้มแข็งและต่อเนื่อง สร้างภูมิคุ้มกันทางจิตใจ และพัฒนาคุณภาพชีวิตเยาวชนให้มีภูมิคุ้มกันทางจิตใจที่เข้มแข็งและไม่ยุ่งเกี่ยวกับยาเสพติดให้มีการดำเนินงานอย่างต่อเนื่องและยั่งยืน โดยการสนับสนุนการดำเนินงานชมรม TO BE NUMBER ONE ในชุมชน สถานศึกษา คุ้มประพตติ สถานประกอบ เรือนจำและสถานพินิจและคุ้มครองเด็กและเยาวชน

ประเด็นการพัฒนาที่ ๔ อนุรักษ์และฟื้นฟูทรัพยากรธรรมชาติและสิ่งแวดล้อมให้เกิดความยั่งยืน โดยมีรายละเอียด ดังนี้

๑) **ปีงบประมาณพ.ศ. ๒๕๖๑** ให้ความสำคัญกับการอนุรักษ์พันธุกรรมพืชอันเนื่องมาจากพระราชดำริ สมเด็จพระเทพรัตนราชสุดาฯ สยามบรมราชกุมารี (อพ.สธ.)

๒) **ปีงบประมาณพ.ศ. ๒๕๖๒** ยังคงให้ความสำคัญกับการอนุรักษ์พันธุกรรมพืชอันเนื่องมาจากพระราชดำริ สมเด็จพระเทพรัตนราชสุดาฯ สยามบรมราชกุมารี (อพ.สธ.) และการกำจัดขยะมูลฝอยในพื้นที่เกาะลันตา

๓) **ปีงบประมาณพ.ศ. ๒๕๖๓** ให้ความสำคัญกับอนุรักษ์พันธุกรรมพืชอันเนื่องมาจากพระราชดำริ และการจัดการทรัพยากรธรรมชาติและสิ่งแวดล้อม เพื่อรองรับการเปลี่ยนแปลงสภาพภูมิอากาศ

๔) **ปีงบประมาณพ.ศ. ๒๕๖๔** ยังให้ความสำคัญกับการอนุรักษ์พันธุกรรมพืชอันเนื่องมาจากพระราชดำริ สมเด็จพระเทพรัตนราชสุดาฯ สยามบรมราชกุมารี (อพ.สธ.) โครงการศาสตร์พระราชูปถัมภ์ และการจัดทำฝายชะลอน้ำตามแนวพระราชดำริ

๕) **ปีงบประมาณ พ.ศ. ๒๕๖๕** ยังให้ความสำคัญกับ โครงการอนุรักษ์พันธุกรรมพืชอันเนื่องมาจากพระราชดำริ สมเด็จพระเทพรัตนราชสุดาฯ สยามบรมราชกุมารี (อพ.สธ.) โครงการระบบบำบัดน้ำเสียในแหล่งท่องเที่ยว และ ส่งเสริมการใช้นวัตกรรมพลังงานทดแทนเพื่อเพิ่มประสิทธิภาพการใช้พลังงานและยกระดับคุณภาพการบริการของโรงเรียนในพื้นที่ห่างไกล

๒) ข้อเสนอแนะการพัฒนาจังหวัดกระบี่

๑. ด้านการท่องเที่ยว

(๑) การพัฒนาเป็นไปอย่างถูกทิศทางแล้ว โดยการดำเนินการในปัจจุบัน ยังคงต้องดำเนินการโดยอยู่บนจุดยืนของการเป็นเมืองท่องเที่ยวเชิงอนุรักษ์และท่องเที่ยวสีเขียวที่เป็นมิตรกับสิ่งแวดล้อม (Krabi Go Green) ต่อไป

(๒) ให้ความสำคัญกับการจัดการสิ่งแวดล้อม การจัดการมลพิษในแหล่งท่องเที่ยวเป็นลำดับแรก ๆ โดยจัดให้มีระบบบำบัดน้ำเสียและระบบบำบัดขยะ โดยเฉพาะในแหล่งท่องเที่ยวหลักที่สำคัญและพื้นที่เกาะ

(๓) สร้างระบบหรือศูนย์บริการให้ความช่วยเหลือรักษาความปลอดภัยในชีวิตและทรัพย์สินให้แก่ประชาชน และนักท่องเที่ยวที่มีคุณภาพมาตรฐาน สามารถให้ความช่วยเหลือได้อย่างทันท่วงที และครบวงจร โดยเฉพาะอย่างยิ่งการป้องกันภัยทางทะเลและทางบก รวมถึงสนับสนุนอำนาจการสร้างระบบการบริหารจัดการในรูปแบบศูนย์บัญชาการ/สั่งการเบ็ดเสร็จ ณ จุดเดียว และพัฒนาสู่การเป็นศูนย์พัฒนาและฝึกอบรมด้านความปลอดภัยและจัดการภัยพิบัติในระดับภูมิภาค

(๔) พัฒนาโครงสร้างพื้นฐานและสิ่งอำนวยความสะดวกที่ได้มาตรฐานสากลรองรับการท่องเที่ยว ต่อเนื่องจากปีที่ผ่านมาให้เพียงพอ รองรับปริมาณนักท่องเที่ยวที่เพิ่มสูงขึ้น และให้มีคุณภาพและมาตรฐานเหมาะสมกับการเป็นเมืองท่องเที่ยวระดับนานาชาติ เพื่อมุ่งสู่เมืองท่องเที่ยวคุณภาพระดับพรีเมียม

(๕) ทำการตลาดและประชาสัมพันธ์เชิงรุก เพื่อให้เป็นที่รู้จักและสร้างความประทับใจ ดึงดูดให้นักท่องเที่ยวหลากหลายกลุ่มเดินทางเข้ามามากขึ้น นำมาซึ่งรายได้ทางการท่องเที่ยว ดึงดูดให้นักท่องเที่ยวใช้เวลาพักผ่อนในจังหวัดให้มากขึ้น และให้มีการใช้จ่ายมากขึ้น เช่น การเพิ่มกิจกรรมทางการท่องเที่ยวและการพัฒนาแหล่งท่องเที่ยว Smart Tourism ที่หลากหลาย รวมทั้งการยกระดับสถานประกอบการและธุรกิจท่องเที่ยวที่เน้นคุณภาพ ความยั่งยืน และเป็นมิตรกับสิ่งแวดล้อม

(๖) เพิ่มปริมาณสถานประกอบการให้เป็นสถานประกอบการสีเขียวมากขึ้น เช่น Green Leaf, Smart Tourism เป็นต้น

(๘) กำหนดมาตรการและแนวทางแก้ไขปัญหาลดผลกระทบจากสถานการณ์การแพร่ระบาดของโรคติดเชื้อไวรัสโคโรนา 2019 เพื่อพัฒนาพื้นที่ฟูการท่องเที่ยว และเตรียมรับการเปิดการท่องเที่ยวเป็นพื้นที่นำร่อง โดยนำเทคโนโลยีและนวัตกรรมมาใช้ในการสนับสนุน อำนวยความสะดวก ติดตาม และสั่งการผ่านศูนย์ปฏิบัติการของจังหวัด และมุ่งสู่การขับเคลื่อนเป็นเมืองอัจฉริยะ (Smart City) สนับสนุนภาคการท่องเที่ยวอย่างเป็นระบบ

(๙) ให้จังหวัดจัดทำแผนงาน/โครงการสนับสนุนส่งเสริมภาคการท่องเที่ยวและภาคเศรษฐกิจที่รองรับสถานการณ์การแพร่ระบาดของโควิด - 19 ในกรณีฉุกเฉิน หรือจำเป็นเร่งด่วน และในกรณีหลังจากสถานการณ์โรคโควิด - 19 คลี่คลายแล้ว

๒. ด้านเกษตร อุตสาหกรรม และพลังงาน

(๑) พัฒนาปาล์มน้ำมันแบบครบวงจรทั้งระบบ ตั้งแต่ต้นทาง กลางทาง และปลายทาง อย่างต่อเนื่อง แต่ควรเพิ่มความเข้มข้นในการพัฒนาครอบคลุมทั้งห่วงโซ่คุณค่าภาคเกษตร

(๒) ตั้งเป้าหมายในการเป็นเมืองแห่งปาล์มน้ำมัน (Krabi Oil Palm City) พร้อมมีกลไกและปัจจัยทรัพยากรด้านต่างๆ เป็นการสนับสนุนอย่างเป็นรูปธรรม

(๓) พัฒนาพันธุ์ดีของพืชเศรษฐกิจทั้งปาล์มน้ำมันและยางพารา เพื่อเพิ่มผลผลิตและผลิตภาพ

(๔) พัฒนาการลดต้นทุนการผลิตอย่างจริงจัง เพื่อสนับสนุนช่วยเหลือเกษตรกร จากปัจจัยภาวะของตลาดโลกผันผวนที่ไม่สามารถควบคุมได้

(๕) พัฒนาความหลากหลายของการเกษตรให้มากขึ้น เป็นเกษตรกรรมทางเลือกและยั่งยืน เช่น การปลูกพืชอาหาร ปศุสัตว์ เพื่อสร้างความมั่นคงทางด้านรายได้ในการเป็นอาชีพเสริมให้เกษตรกร ลดความเสี่ยงจากความผันผวนของราคาพืชเศรษฐกิจหลัก รวมทั้งเป็นการสร้างความมั่นคงด้านอาหารในพื้นที่ ส่งผลให้เกษตรกรสามารถพึ่งตนเองได้ และขยายผลเชื่อมโยงสู่การท่องเที่ยวเชิงเกษตร และศึกษาเรียนรู้ดูงาน

(๖) พัฒนาเทคโนโลยีและนวัตกรรมการแปรรูปผลผลิตทางการเกษตร เพื่อสร้างมูลค่าเพิ่มแก่ผลผลิต โดยเฉพาะอย่างยิ่งยางพาราและปาล์มน้ำมัน ที่เกษตรกรได้รับผลกระทบจากภาวะราคาตกต่ำ และปาล์มน้ำมันในบางช่วงตามสถานการณ์โลก

(๗) เร่งพัฒนาพลังงานทดแทนและพลังงานทางเลือก/สนับสนุนให้มีการนำไปใช้อย่างกว้างขวางขึ้นและสร้างมาตรการประหยัดพลังงานใช้ในสถานประกอบการลงสู่ระดับครัวเรือนอย่างแพร่หลาย

(๘) พัฒนาระบบชลประทานให้ทั่วถึง และมีประสิทธิภาพ เนื่องจากภาวะภัยแล้งมีความรุนแรงอย่างต่อเนื่องทุกปี

(๙) สนับสนุนการลงทุนในเทคโนโลยีและนวัตกรรมที่สูงขึ้น ผ่านกลไกการรวมกลุ่มต่าง ๆ เช่น สหกรณ์ หรือ เกษตรแปลงใหญ่ และต้องสร้างกลไกการนำองค์ความรู้เข้าไป พร้อมกับการอุดหนุนเทคโนโลยี หรือเครื่องมือและองค์ความรู้ พร้อมทั้งการให้บริการ หรือพัฒนาโครงสร้างพื้นฐานที่จะก่อให้เกิดประโยชน์กับเกษตรกรรายย่อยในวงกว้าง เพื่อพัฒนาขีดความสามารถในการแข่งขันภาคการเกษตรด้วยเทคโนโลยี และนวัตกรรม เพื่อเพิ่มความรู้ให้เกษตรกร การสร้างนวัตกรรมเกษตรและอาหาร เพิ่มคุณภาพผลผลิต เพิ่มมูลค่า และผลิตภาพทางการเกษตรโดยการนำเทคโนโลยี และนวัตกรรมการเกษตรเข้ามาเป็นเครื่องมือในกระบวนการผลิตที่สำคัญ รวมทั้งการประยุกต์ใช้องค์ความรู้และเทคโนโลยีต่างๆ ที่ส่งตรงไปยังเกษตรกรสู่เกษตรกรรุ่นใหม่ เพื่อให้รู้เท่าทันการเปลี่ยนแปลงของโลก และให้ความสำคัญกับการทำเกษตรกรรมบนฐานความยั่งยืน

๓. ด้านสังคม

(๑) ยกกระดับคุณภาพทางการศึกษา ระบบและเทคนิควิธีการเรียนการสอนให้ได้มาตรฐานระดับประเทศและพร้อมรับการเป็นประชาคมอาเซียนและระดับสากล และพัฒนาให้เป็นเมืองแห่งการเรียนรู้ เน้นส่งเสริมวิชาคณิตศาสตร์และวิทยาศาสตร์ที่มีคะแนนลดลง รวมทั้งส่งเสริมและสนับสนุน การเรียนรู้ตลอดชีวิต

(๒) ช่วยเหลือผู้บริโภคและแก้ไขปัญหาความเดือดร้อนจากค่าครองชีพสูงขึ้น

(๓) ยกกระดับคุณภาพการให้บริการด้านการแพทย์สาธารณสุขให้ได้มาตรฐานเพียงพอ มีอุปกรณ์เครื่องมือขั้นสูง และพัฒนาการให้บริการเพื่อสร้างความพึงพอใจกับผู้รับบริการ

(๔) ส่งเสริมการป้องกันก่อนการรักษา โดยเฉพาะอย่างยิ่ง การลดพฤติกรรมเสี่ยงอันเป็นสาเหตุของโรคไม่ติดต่อที่เป็นสาเหตุการตายอันดับต้น เช่น มะเร็ง หลอดเลือดหัวใจ

(๕) เฝ้าระวัง ป้องกัน และปราบปรามการแพร่ระบาดของปัญหายาเสพติด โดยเฉพาะอย่างยิ่ง ในกลุ่มเยาวชนที่มีการแพร่ระบาดมากที่สุด

(๖) พัฒนาฝีมือแรงงานให้มีศักยภาพ และมีขีดความสามารถในการแข่งขันกับแรงงานต่างประเทศรองรับการเข้าสู่ AEC และคุ้มครองแรงงานนอกระบบ เนื่องจากแรงงานส่วนใหญ่อยู่ในภาคเกษตรที่มักเป็นแรงงานนอกระบบ และขาดสวัสดิการและความคุ้มครองให้เข้ามาอยู่ในระบบประกันสังคม เพื่อเสริมสวัสดิการภาครัฐ

(๗) สร้างความเข้มแข็งให้สังคมพหุวัฒนธรรมและภูมิปัญญา มิให้เสื่อมสลาย เพื่อรองรับความเปลี่ยนแปลงที่มาพร้อมกับความเจริญเติบโตของเมือง ประเทศ และโลก

(๘) พัฒนาแนวทางให้ความช่วยเหลือผู้สูงอายุในมิติต่างๆ เพื่อเตรียมรองรับการเข้าสู่สังคมผู้สูงอายุ และสนับสนุนดูแลกลุ่มต่าง ๆ ทางสังคม เช่น กลุ่มเปราะบาง กลุ่มผู้ด้อยโอกาส และทุกกลุ่มวัยทางสังคม อย่างเป็นระบบ

(๙) พัฒนาปรับปรุงโครงสร้างพื้นฐานและสิ่งอำนวยความสะดวกทางสังคม เพื่อเสริมสร้างความปลอดภัยในชีวิตและทรัพย์สินของประชาชน และการเพิ่มจุดให้บริการรวมถึงการพัฒนาอารยสถาปัตย์ให้ครอบคลุมทุกพื้นที่ โดยเฉพาะจุดบริการที่สำคัญในพื้นที่

๔. ด้านสิ่งแวดล้อม

(๑) พัฒนาระบบบำบัดมลพิษที่ได้คุณภาพมาตรฐานและเพียงพอ ทั้งระบบบำบัดน้ำเสียและขยะ โดยเฉพาะในแหล่งท่องเที่ยวและพื้นที่เกาะ

(๒) สร้างจิตสำนึกทุกภาคส่วนในการปกป้องรักษา อนุรักษ์และใช้ประโยชน์ทรัพยากรธรรมชาติและสิ่งแวดล้อมและพันธุกรรมทางชีวภาพอย่างรู้คุณค่า

(๓) บังคับใช้กฎหมายจริงจังกับผู้ที่ทำให้เกิดมลภาวะแก่สิ่งแวดล้อม

(๔) ป้องกันการก่อให้เกิดมลพิษในทะเล โดยเฉพาะอย่างยิ่งในแหล่งท่องเที่ยวสำคัญที่น้ำทะเลมีคุณภาพลดลง

(๕) ป้องกันและปราบปรามการบุกรุกป่า และบังคับใช้กฎหมายอย่างจริงจัง รวมทั้งเร่งฟื้นฟูป่าที่ถูกบุกรุกให้กลับมาอุดมสมบูรณ์ดังเดิม

ส่วนที่ ๒

ประเด็นการพัฒนา

๒. ประเด็นการพัฒนา

๒.๑ ด้านเศรษฐกิจ

๒.๑.๑ ภาพรวมเศรษฐกิจ

(๑) เศรษฐกิจของจังหวัดกระบี่ยังคงขึ้นอยู่กับการผลิตสาขาเกษตรกรรมมากที่สุด โครงสร้างทางเศรษฐกิจของจังหวัดกระบี่ จำแนกเป็นการผลิตภาคเกษตร มีมูลค่า ๒๒,๖๐๑ ล้านบาท มีสัดส่วนร้อยละ ๓๒.๗ การผลิตภาคนอกเกษตร มีมูลค่า ๔๖,๖๐๘ ล้านบาท มีสัดส่วนร้อยละ ๖๗.๓ โดยมูลค่าการผลิตของทั้ง ๒ ภาค จำแนกออกเป็น ๑๙ สาขา มีดังนี้

๑. สาขาเกษตรกรรม การป่าไม้ และการประมง มีมูลค่า ๒๒,๖๐๑ ล้านบาท คิดเป็นสัดส่วนร้อยละ ๓๒.๗
๒. สาขาการขนส่งและการขายปลีกฯ มีมูลค่า ๘,๖๓๔ ล้านบาท คิดเป็นสัดส่วนร้อยละ ๑๒.๕
๓. สาขาการขนส่งและสถานที่เก็บสินค้า มีมูลค่า ๘,๓๔๖ ล้านบาท คิดเป็นสัดส่วนร้อยละ ๑๒.๑
๔. สาขาที่พักแรมและบริการด้านอาหาร มีมูลค่า ๖,๕๕๖ ล้านบาท คิดเป็นสัดส่วนร้อยละ ๙.๕
๕. สาขากิจกรรมทางการเงินและการประกันภัย มีมูลค่า ๔,๐๑๙ ล้านบาท คิดเป็นสัดส่วนร้อยละ ๕.๘
๖. สาขาการผลิต มีมูลค่า ๓,๖๘๖ ล้านบาท มีสัดส่วนร้อยละ ๕.๓
๗. สาขาการบริหารราชการ การป้องกันประเทศฯ มีมูลค่า ๓,๔๑๖ ล้านบาท มีสัดส่วนร้อยละ ๔.๙
๘. สาขาการศึกษา มีมูลค่า ๒,๔๘๒ ล้านบาท คิดเป็นสัดส่วนร้อยละ ๓.๖
๙. สาขาการก่อสร้าง มีมูลค่า ๒,๔๐๘ ล้านบาท คิดเป็นสัดส่วนร้อยละ ๓.๕
๑๐. สาขาบริการด้านอสังหาริมทรัพย์ มีมูลค่า ๒,๐๕๑ ล้านบาท คิดเป็นสัดส่วนร้อยละ ๓.๐
๑๑. สาขากิจกรรมด้านสุขภาพและงานสังคมสงเคราะห์ มีมูลค่า ๑,๘๒๘ ล้านบาท คิดเป็นสัดส่วนร้อยละ ๒.๖
๑๒. สาขาไฟฟ้า ก๊าซ ไอน้ำ และระบบปรับอากาศ มีมูลค่า ๑,๐๓๓ ล้านบาท คิดเป็นสัดส่วนร้อยละ ๑.๕
๑๓. สาขากิจกรรมการบริหารและการบริการสนับสนุน มีมูลค่า ๖๘๐ ล้านบาท คิดเป็นสัดส่วนร้อยละ ๑.๐
๑๔. สาขาข้อมูลข่าวสารและการสื่อสาร มีมูลค่า ๕๘๖ ล้านบาท คิดเป็นสัดส่วนร้อยละ ๐.๙
๑๕. สาขากิจกรรมบริการด้านอื่น ๆ มีมูลค่า ๒๙๕ ล้านบาท คิดเป็นสัดส่วนร้อยละ ๐.๔
๑๖. สาขาการทำเหมืองแร่และเหมืองหิน มีมูลค่า ๒๗๙ ล้านบาท คิดเป็นสัดส่วนร้อยละ ๐.๔
๑๗. สาขาการจัดหาน้ำ การจัดการฯ มีมูลค่า ๑๙๒ ล้านบาท คิดเป็นสัดส่วนร้อยละ ๐.๓
๑๘. สาขาศิลปะ ความบันเทิง และนันทนาการ มีมูลค่า ๙๒ ล้านบาท คิดเป็นสัดส่วนร้อยละ ๐.๑
๑๙. สาขากิจกรรมทางวิชาชีพ วิทยาศาสตร์ และเทคนิค มีมูลค่า ๒๖ ล้านบาท คิดเป็นสัดส่วนร้อยละ ๐.๐๔

พิจารณาจากสัดส่วนการผลิตดังกล่าวจะเห็นว่าเศรษฐกิจของจังหวัดกระบี่ยังขึ้นอยู่กับสาขาเกษตรกรรมมากที่สุด โดยมีสัดส่วนร้อยละ ๓๒.๗ เนื่องจากประชาชนในจังหวัดกระบี่ยังประกอบอาชีพเกษตรกรรมจากพืชเศรษฐกิจหลักโดยเฉพาะอย่างยิ่งปาล์มน้ำมัน ที่จังหวัดกระบี่มีผลผลิตสูงที่สุดในประเทศ และยางพารา สาขาการผลิตที่มีมูลค่าสูงในลำดับรองลงมา คือ สาขาการขนส่งและการขายปลีกฯ การซ่อมยานยนต์และจักรยานยนต์ มีสัดส่วนร้อยละ ๑๒.๕ รองลงมาคือ สาขาการขนส่งและสถานที่เก็บสินค้า มีสัดส่วนร้อยละ ๑๒.๑ เนื่องจากจังหวัดกระบี่มีการขนส่งค่อนข้างสูง ทั้งจากการขนส่งสินค้าเกษตรและการขนส่งในการท่องเที่ยว

สัดส่วนโครงสร้างการผลิต ปี ๒๕๖๓ ณ ราคาประจำปี

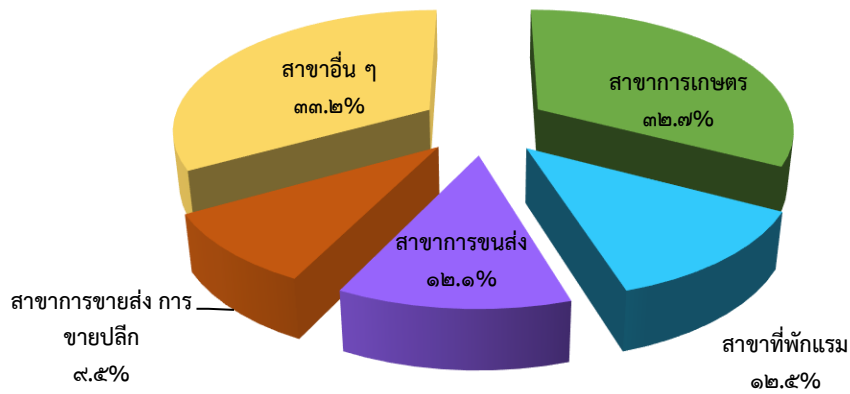

GROSS PROVINCIAL PRODUCT AT CURRENT MARKET PRICES (ผลิตภัณฑ์มวลรวมจังหวัด ณ ราคาประจำปี)

กระปี

Millions of Baht (ล้านบาท)

สาขาการผลิต	๒๐๑๖	๒๐๑๗	๒๐๑๘	๒๐๑๙	๒๐๒๐
ภาคเกษตร	๒๒,๔๙๒	๒๒,๗๘๑	๑๙,๔๘๓	๑๘,๘๒๗	๒๒,๖๐๑
เกษตรกรรม การป่าไม้ และการประมง	๒๒,๔๙๒	๒๒,๗๘๑	๑๙,๔๘๓	๑๘,๘๒๗	๒๒,๖๐๑
ภาคนอกเกษตร	๕๙,๔๓๙	๖๓,๘๖๖	๖๔,๒๗๔	๖๓,๘๘๕	๕๖,๖๐๘
ภาคอุตสาหกรรม	๕,๕๕๐	๕,๙๖๙	๕,๔๔๘	๕,๓๔๐	๕,๑๙๐
การทำเหมืองแร่และเหมืองหิน	๖๓๐	๔๕๒	๕๓๓	๓๔๘	๒๗๙
การผลิต	๓,๖๔๙	๔,๒๒๗	๓,๖๙๘	๓,๖๗๙	๓,๖๘๖
ไฟฟ้า ก๊าซ ไอน้ำ และระบบปรับอากาศ	๑,๑๐๖	๑,๑๒๖	๑,๐๔๗	๑,๑๑๓	๑,๐๓๓
การจัดหาน้ำ การจัดการ และการบำบัดน้ำเสีย ของเสียและสิ่ง ปฏิกูล	๑๖๕	๑๖๕	๑๗๐	๒๐๐	๑๙๒
ภาคบริการ	๕๓,๘๘๙	๕๗,๘๙๗	๕๘,๘๒๖	๕๘,๕๔๔	๔๑,๔๑๘
การก่อสร้าง	๒,๘๓๕	๒,๒๑๒	๒,๔๖๕	๒,๕๗๑	๒,๔๐๘
การขายส่งและการขายปลีก การซ่อมยานยนต์และจักรยานยนต์	๘,๓๔๔	๘,๙๓๗	๘,๐๙๙	๗,๙๙๙	๘,๖๓๔
การขายส่งและสถานที่เก็บสินค้า	๑๔,๙๙๐	๑๕,๔๔๓	๑๓,๗๔๕	๑๑,๘๒๘	๘,๓๔๖
ที่พักแรมและบริการด้านอาหาร	๑๒,๓๘๘	๑๔,๗๔๔	๑๖,๖๙๒	๑๗,๕๘๑	๖,๕๕๖
ข้อมูลข่าวสารและการสื่อสาร	๔๑๓	๔๙๓	๕๖๗	๖๓๕	๕๘๖
กิจกรรมทางการเงินและการประกันภัย	๓,๓๖๔	๓,๕๖๓	๓,๘๒๘	๔,๐๖๗	๔,๐๑๙
กิจกรรมอสังหาริมทรัพย์	๑,๗๒๐	๑,๙๔๙	๑,๗๗๔	๑,๘๐๓	๒,๐๕๑
กิจกรรมทางวิชาชีพ วิทยาศาสตร์ และเทคนิค	๒๔	๒๕	๓๓	๓๘	๒๖
กิจกรรมการบริหารและการบริการสนับสนุน	๒,๘๐๖	๓,๕๖๒	๓,๙๘๗	๔,๑๒๑	๖๘๐
การบริหารราชการ การป้องกันประเทศ และการประกันสังคมภาคบังคับ	๒,๘๔๘	๒,๗๒๒	๓,๒๘๖	๓,๓๐๙	๓,๔๑๖
การศึกษา	๒,๕๓๐	๒,๕๕๕	๒,๔๖๖	๒,๔๔๙	๒,๔๘๒
กิจกรรมด้านสุขภาพและงานสังคมสงเคราะห์	๑,๓๑๒	๑,๓๖๗	๑,๔๗๘	๑,๖๐๙	๑,๘๒๘
ศิลปะ ความบันเทิง และนันทนาการ	๗๘	๘๓	๙๐	๑๐๗	๙๒
กิจกรรมบริการด้านอื่น ๆ	๒๓๘	๒๔๔	๓๑๖	๔๒๘	๒๙๕
ผลิตภัณฑ์มวลรวมจังหวัด	๘๑,๙๓๑	๘๖,๖๔๖	๘๓,๗๕๗	๘๒,๗๑๒	๖๙,๒๐๙
ผลิตภัณฑ์มวลรวมจังหวัด ต่อคน (บาท)	๑๙๙,๖๘๘	๒๐๘,๙๙๘	๒๐๐,๔๑๒	๑๙๖,๓๖๙	๑๖๓,๐๗๐
ประชากร (๑,๐๐๐ คน)	๔๑๐	๔๑๕	๔๑๘	๔๒๑	๔๒๔

(๒) สภาพเศรษฐกิจของจังหวัดกระบี่มีแนวโน้มหดตัวลง มูลค่าของผลิตภัณฑ์มวลรวมจังหวัดกระบี่ (GPP) ลดลงจากปีที่ผ่านมา โดยในปี ๒๕๖๓ มีมูลค่าเท่ากับ ๖๙,๒๐๘ ล้านบาท ลดลงจาก ๘๒,๗๑๒ ล้านบาท ในปี ๒๕๖๒ เป็นผลจากมาตรการควบคุมการแพร่ระบาดของโรค COVID - 19 ทั้งในประเทศและต่างประเทศที่ส่งผลกระทบต่อด้านการท่องเที่ยวในประเทศ ส่งผลให้สาขาการผลิตด้านบริการที่สำคัญหลายสาขาหดตัว เช่น สาขาที่พักแรม และบริการด้านอาหาร สาขาการขนส่งและสถานที่เก็บสินค้า และสาขาการก่อสร้าง เป็นต้น

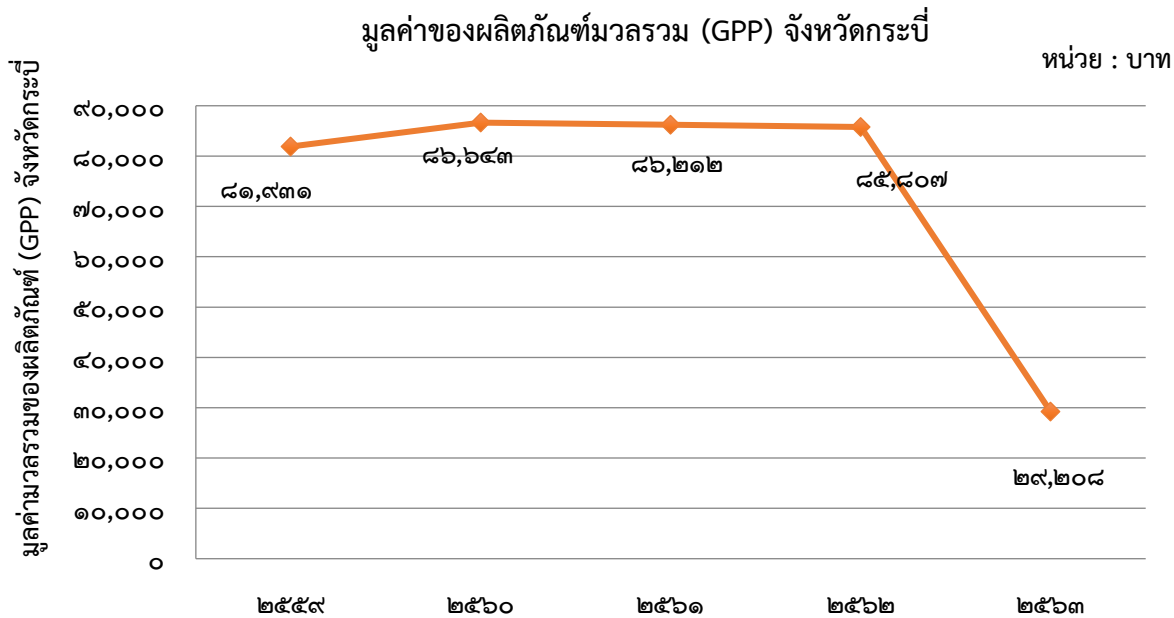

(๓) อัตราการขยายตัวของผลิตภัณฑ์มวลรวมจังหวัดกระบี่ ปี ๒๕๖๓ อัตราการขยายตัวของผลิตภัณฑ์มวลรวมจังหวัดกระบี่ ปี พ.ศ. ๒๕๖๓ แบบปริมาณลูกโซ่ (ปีอ้างอิง พ.ศ. ๒๕๔๕) หดตัวร้อยละ -๑๙.๗ เทียบกับที่หดตัวร้อยละ -๑.๙ ในปี พ.ศ. ๒๕๖๒

การผลิตภาคเกษตร หดตัวร้อยละ -๒.๐ หดตัวเพิ่มขึ้นจากที่หดตัวร้อยละ -๐.๕ ในปี พ.ศ. ๒๕๖๒ ตามผลผลิตหลักที่หดตัวมากขึ้นจากปีก่อน โดยผลผลิตยางพาราหดตัวจากปัญหาการขาดแคลนแรงงานกรีดยาง และโรคใบร่วงที่มีอย่างต่อเนื่อง ผลผลิตปาล์มน้ำมันลดลงจากภาวะฝนทิ้งช่วงที่ติดต่อกันต่อเนื่อง ผลผลิตกุ้งขาวแวนนาไม่ลดลงเนื่องจากเกษตรกรลดลงเล็กน้อย ตามความต้องการบริโภคที่ลดลงในช่วงที่มีการแพร่ระบาดของโรค COVID - 19

การผลิตภาคนอกเกษตร หดตัวร้อยละ -๒๔.๙ หดตัวเพิ่มขึ้นจากที่หดตัวร้อยละ -๒.๓ ในปี พ.ศ. ๒๕๖๒ โดยการผลิตภาคอุตสาหกรรมหดตัวร้อยละ -๔.๗ ตามการผลิตน้ำมันปาล์มดิบที่หดตัว จากปริมาณผลผลิตที่เข้าสู่โรงงานลดลง การผลิตในภาคบริการหดตัวร้อยละ -๒๖.๘ จากที่หดตัวร้อยละ -๒.๔ ในปี ๒๕๖๒ เป็นผลจากมาตรการควบคุมการแพร่ระบาดของโรค COVID - 19 ทั้งในประเทศและต่างประเทศที่ส่งผลกระทบต่อด้านการท่องเที่ยวในประเทศ ส่งผลให้สาขาการผลิตด้านบริการที่สำคัญหลายสาขาหดตัว เช่น สาขาที่พักแรม และบริการด้านอาหาร สาขาการขนส่งและสถานที่เก็บสินค้า และสาขาการก่อสร้าง เป็นต้น

ผลิตภัณฑ์มวลรวมจังหวัดกระบี่ แบบปริมาณลูกโซ่ (ปีอ้างอิง พ.ศ. ๒๕๔๕)

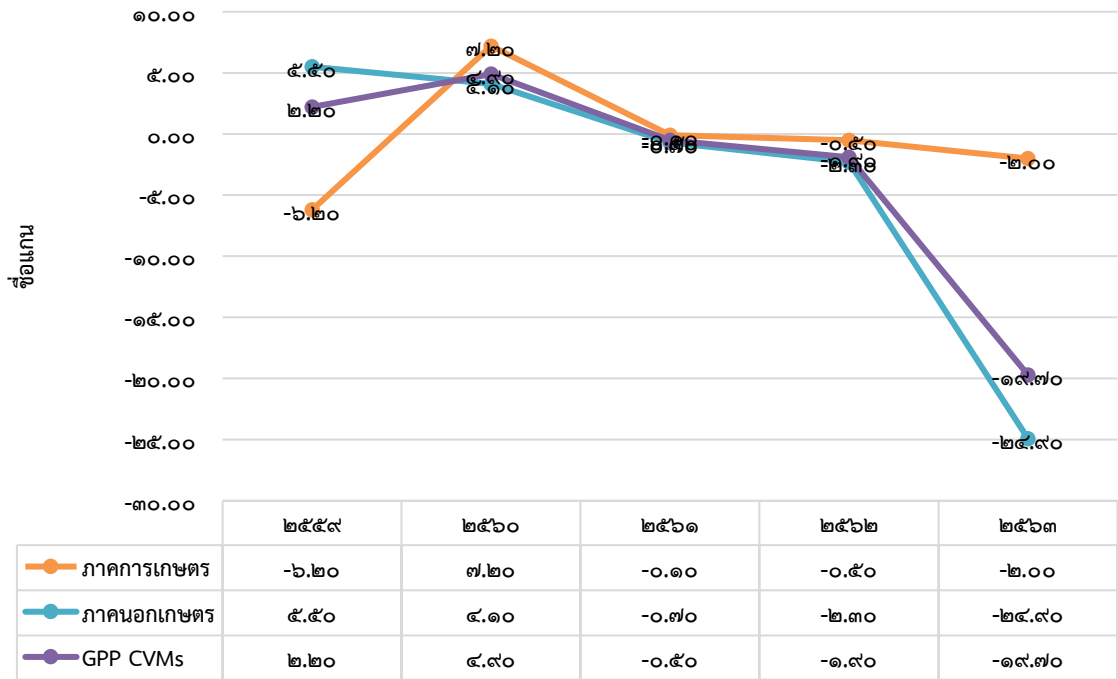

ที่มา : สำนักงานคณะกรรมการพัฒนาการเศรษฐกิจและสังคมแห่งชาติ

(๔) รายได้เฉลี่ยต่อคนลดลงจากปีที่ผ่านมา หรือรายได้เฉลี่ยต่อคนต่อปี ในปี ๒๕๖๓ ลดลงเป็น ๑๖๓,๐๗๐ บาท จาก ๑๙๖,๓๖๙ บาท ในปี ๒๕๖๒ หรือหดตัวร้อยละ -๑๗.๐ เป็นลำดับที่ ๓ ของกลุ่มจังหวัดภาคใต้ฝั่งอันดามัน และลำดับที่ ๔ ของภาคใต้ และลำดับที่ ๒๑ ของประเทศ

GROSS PROVINCIAL PRODUCT CHAIN VOLUME MEASURES (REFERENCE YEAR = ๒๐๐๒)

(ผลิตภัณฑ์มวลรวมจังหวัด แบบปริมาณลูกโซ่ ปีอ้างอิง พ.ศ. ๒๕๔๕)

กระบี่	Millions of Baht (ล้านบาท)				
สาขาการผลิต	๒๐๑๖	๒๐๑๗	๒๐๑๘	๒๐๑๙	๒๐๒๐
ภาคเกษตร	๑๒,๕๔๖	๑๓,๔๔๖	๑๓,๔๒๗	๑๓,๓๖๐	๑๓,๐๘๗
เกษตรกรรม การป่าไม้ และการประมง	๑๒,๕๔๖	๑๓,๔๔๖	๑๓,๔๒๗	๑๓,๓๖๐	๑๓,๐๘๗
ภาคนอกเกษตร	๓๘,๖๖๒	๔๐,๒๔๙	๓๙,๙๘๔	๓๙,๐๗๖	๒๙,๓๔๐
ภาคอุตสาหกรรม	๓,๑๖๒	๓,๓๐๔	๓,๒๑๖	๓,๑๘๖	๓,๐๓๕
การทำเหมืองแร่และเหมืองหิน	๓๕๖	๒๕๕	๒๘๕	๑๘๔	๑๔๒
การผลิต	๑,๙๐๗	๒,๑๓๗	๒,๐๐๙	๒,๐๔๓	๒,๐๑๔
ไฟฟ้า ก๊าซ ไอน้ำ และระบบปรับอากาศ	๑,๐๖๖	๑,๐๕๓	๑,๐๘๕	๑,๑๒๘	๑,๐๐๑
การจัดการน้ำ การจัดการ และการบำบัดน้ำเสีย ของเสีย และสิ่งปฏิกูล	๙๐	๙๑	๙๔	๑๑๓	๑๑๕
ภาคบริการ	๓๖,๑๕๑	๓๗,๖๒๐	๓๗,๔๕๐	๓๖,๕๕๔	๒๖,๗๗๓
การก่อสร้าง	๒,๐๕๘	๑,๕๘๑	๑,๗๓๔	๑,๗๙๘	๑,๖๙๕
การขายส่งและการขายปลีก การซ่อมยานยนต์และจักรยานยนต์	๔,๐๙๐	๔,๓๐๓	๓,๘๕๖	๓,๖๙๙	๓,๙๔๖
การขนส่งและสถานที่เก็บสินค้า	๑๑,๑๙๔	๑๑,๒๒๗	๑๐,๐๑๐	๘,๕๕๗	๕,๙๔๐
ที่พักแรมและบริการด้านอาหาร	๑๐,๒๙๐	๑๑,๔๔๕	๑๒,๒๙๐	๑๒,๕๘๐	๕,๙๓๙
ข้อมูลข่าวสารและการสื่อสาร	๕๖๒	๖๔๓	๗๕๖	๘๕๓	๗๙๓
กิจกรรมทางการเงินและการประกันภัย	๒,๑๘๔	๒,๓๒๕	๒,๕๐๒	๒,๕๘๙	๒,๖๑๔
กิจกรรมอสังหาริมทรัพย์	๑,๘๐๐	๒,๐๔๓	๑,๘๔๙	๑,๘๖๙	๒,๑๐๔
กิจกรรมทางวิชาชีพ วิทยาศาสตร์ และเทคนิค	๒๐	๒๑	๒๗	๓๑	๒๑

กิจกรรมการบริหารและการบริการสนับสนุน	๑,๗๔๘	๒,๑๘๑	๒,๔๐๙	๒,๔๖๗	๔๐๖
การบริหารราชการ การป้องกันประเทศ และการประกันสังคมภาคบังคับ	๑,๖๔๖	๑,๕๒๔	๑,๗๙๐	๑,๗๖๒	๑,๗๘๕
การศึกษา	๑,๓๐๘	๑,๒๘๘	๑,๒๑๕	๑,๑๘๓	๑,๑๘๐
กิจกรรมด้านสุขภาพและงานสังคมสงเคราะห์	๘๐๑	๘๑๒	๘๕๘	๙๑๖	๑,๐๒๓
ศิลปะ ความบันเทิง และนันทนาการ	๗๑	๗๔	๘๐	๙๕	๘๒
กิจกรรมบริการด้านอื่น ๆ	๑๗๓	๑๗๕	๒๒๔	๓๐๐	๒๐๗
ผลิตภัณฑ์มวลรวมจังหวัด	๔๙,๘๘๙	๕๒,๓๕๗	๕๒,๐๘๔	๕๑,๑๑๖	๔๑,๐๔๒

ที่มา : สำนักงานสภาพัฒนาการเศรษฐกิจและสังคมแห่งชาติ

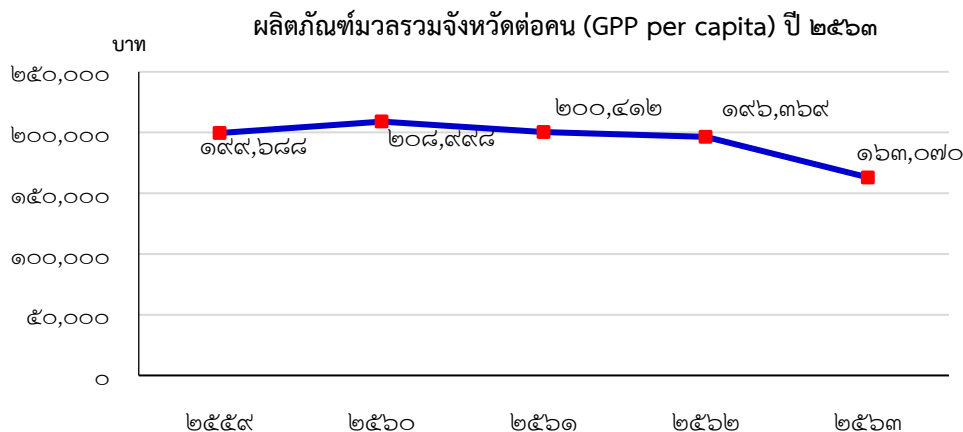

ผลิตภัณฑ์มวลรวมจังหวัดต่อคน (GPP per capita) ปี ๒๕๖๓

ลำดับที่	จังหวัด	บาทต่อปี	ลำดับที่	จังหวัด	บาทต่อปี
๑	ระยอง	๘๓๑,๗๓๔	๔๐	ระนอง	๑๑๐,๒๔๐
๒	กรุงเทพมหานคร	๕๘๕,๖๘๙	๔๑	พิษณุโลก	๑๐๗,๘๕๔
๓	ปราจีนบุรี	๕๑๐,๘๘๗	๔๒	ตรัง	๑๐๕,๔๔๙
๔	ชลบุรี	๔๗๑,๗๒๓	๔๓	สุพรรณบุรี	๑๐๕,๒๓๘
๕	พระนครศรีอยุธยา	๔๓๖,๓๖๓	๔๔	ยะลา	๑๐๒,๘๒๑
๖	ฉะเชิงเทรา	๔๐๓,๕๗๔	๔๕	ลำปาง	๑๐๐,๕๙๑
๗	สมุทรสาคร	๓๘๒,๓๗๒	๔๖	อุตรดิตถ์	๙๙,๒๓๖
๘	สระบุรี	๓๒๑,๖๒๕	๔๗	พิจิตร	๙๗,๒๒๑
๙	นครปฐม	๒๘๘,๒๓๒	๔๘	เลย	๙๕,๙๘๙
๑๐	สมุทรปราการ	๒๘๕,๑๗๓	๔๙	พะเยา	๙๕,๑๙๗
๑๑	จันทบุรี	๒๕๔,๒๔๖	๕๐	หนองคาย	๙๒,๙๔๗
๑๒	ชุมพร	๒๕๐,๘๒๓	๕๑	อุทัยธานี	๙๑,๕๗๘
๑๓	ปทุมธานี	๒๓๙,๗๕๓	๕๒	เชียงใหม่	๘๘,๒๘๑
๑๔	ภูเก็ต	๒๒๖,๑๕๘	๕๓	เพชรบูรณ์	๘๖,๑๙๘
๑๕	ราชบุรี	๒๒๒,๒๖๑	๕๔	อุดรธานี	๘๕,๙๘๒
๑๖	พังงา	๒๑๙,๘๖๗	๕๕	นครพนม	๘๒,๗๑๒
๑๗	ลำพูน	๒๐๙,๖๖๘	๕๖	แพร่	๘๒,๒๖๕
๑๘	นนทบุรี	๑๙๓,๖๘๒	๕๗	ศรีสะเกษ	๘๐,๗๔๗
๑๙	ประจวบคีรีขันธ์	๑๘๗,๗๑๘	๕๘	มหาสารคาม	๘๐,๔๒๒
๒๐	ตราด	๑๖๖,๔๕๑	๕๙	สุโขทัย	๘๐,๒๐๖
๒๑	กระบี่	๑๖๓,๐๗๐	๖๐	สุรินทร์	๗๙,๑๘๒
๒๒	สุราษฎร์ธานี	๑๕๕,๑๕๖	๖๑	น่าน	๗๘,๑๔๗
๒๓	สมุทรสงคราม	๑๕๐,๑๖๙	๖๒	พิจิตร	๗๗,๕๑๖
๒๔	เพชรบุรี	๑๔๓,๕๙๑	๖๓	ร้อยเอ็ด	๗๖,๓๓๔
๒๕	สิงห์บุรี	๑๔๐,๘๙๐	๖๔	บุรีรัมย์	๗๖,๓๓๔
๒๖	สงขลา	๑๔๐,๕๖๒	๖๕	ปัตตานี	๗๕,๗๗๙

๒๗	ลพบุรี	๑๓๗,๐๐๔	๖๖	อุบลราชธานี	๗๔,๔๐๘
๒๘	กำแพงเพชร	๑๓๔,๙๒๖	๖๗	กาฬสินธุ์	๗๓,๔๐๔
๒๙	เชียงใหม่	๑๓๑,๙๖๗	๖๘	อำนาจเจริญ	๗๒,๕๗๓
๓๐	อ่างทอง	๑๒๗,๙๔๐	๖๙	สระแก้ว	๗๑,๙๒๔
๓๑	ชัยนาท	๑๒๓,๙๐๕	๗๐	ชัยภูมิ	๖๙,๓๗๕
๓๒	กาญจนบุรี	๑๒๓,๖๗๙	๗๑	สกลนคร	๖๙,๐๐๙
๓๓	ขอนแก่น	๑๒๑,๖๔๘	๗๒	บึงกาฬ	๖๘,๔๙๗
๓๔	นครสวรรค์	๑๒๑,๐๗๐	๗๓	ยโสธร	๖๕,๒๕๔
๓๕	นครนายก	๑๑๙,๓๐๔	๗๔	แม่ฮ่องสอน	๖๓,๔๑๙
๓๖	ตาก	๑๑๘,๕๐๘	๗๕	มุกดาหาร	๖๑,๓๔๕
๓๗	นครศรีธรรมราช	๑๑๗,๘๐๑	๗๖	หนองบัวลำภู	๕๙,๑๕๗
๓๘	นครราชสีมา	๑๑๗,๕๒๑	๗๗	นราธิวาส	๕๕,๔๑๗
๓๙	สตูล	๑๑๑,๖๘๒			

(๕) รายได้ครัวเรือนลดลงร้อยละ ๔.๖ ในปี ๒๕๖๔ รายได้ครัวเรือนเฉลี่ยของจังหวัดกระบี่เพิ่มขึ้นจากปี ๒๕๖๒ เท่ากับ ๑,๓๑๙ บาทต่อเดือนต่อครัวเรือน จาก ๒๖,๐๑๘ บาท ในปี ๒๕๖๒ โดยในปี ๒๕๖๔ รายได้เฉลี่ยครัวเรือนสูงเป็นอันดับที่ ๑๔ ของประเทศ จากอันดับที่ ๑๒ และอันดับที่ ๗ ในปี ๒๕๖๐ และ ๒๕๖๒

จังหวัด	รายได้เฉลี่ยต่อเดือนต่อครัวเรือน (บาท)				
	๒๕๕๖	๒๕๕๘	๒๕๖๐	๒๕๖๒	๒๕๖๔
ประเทศ	๒๕,๑๙๔	๒๖,๙๑๕	๒๖,๙๔๖	๒๖,๐๑๘	๒๗,๓๕๒
กระบี่ (ระดับประเทศ)	๒๗,๒๗๕.๘ (อันดับที่ ๒๒)	๓๑,๐๑๑.๕ (อันดับที่ ๘)	๓๔,๐๘๒.๘๗ (อันดับที่ ๗)	๒๘,๕๒๑.๖๙ (อันดับที่ ๑๒)	๒๙,๘๔๒ (อันดับที่ ๑๔)

ที่มา : สำนักงานสถิติจังหวัดกระบี่

๒.๒ การท่องเที่ยว

(๑) ปริมาณนักท่องเที่ยวทั้งชาวต่างชาติและนักท่องเที่ยวชาวไทยมีปริมาณลดลง เนื่องจากสถานการณ์การแพร่ระบาดของโรคติดเชื้อไวรัสโคโรนา 2019 ในทุกภูมิภาค ส่งผลให้การเดินทางหยุดชะงัก โดยในปี ๒๕๖๔ มีนักท่องเที่ยวเดินทางมาเยือน ๓๘๗,๖๖๗ คน ลดลงจาก ๑,๕๖๒,๘๘๐ คน ในปี ๒๕๖๓ แต่ถึงอย่างไรก็ตามจังหวัดกระบี่ยังคงเป็นจุดหมายปลายทางของนักท่องเที่ยวจากต่างประเทศ เพราะเป็นจังหวัดที่มีศักยภาพการท่องเที่ยวในระดับประเทศและระดับนานาชาติ มีความหลากหลายทางการท่องเที่ยวทั้งการท่องเที่ยวทางทะเล ศิลปวัฒนธรรม ประวัติศาสตร์วิถีชุมชน และเชิงสุขภาพ

จำนวนนักท่องเที่ยวที่เดินทางมายังจังหวัดกระบี่

หน่วย : คน

ปี	๒๕๖๐	๒๕๖๑	๒๕๖๒	๒๕๖๓	๒๕๖๔	อัตราการเปลี่ยนแปลง
ชาวไทย	๑,๘๒๗,๑๐๑	๑,๘๘๗,๐๕๑	๒,๔๔๗,๒๓๐	๙๓๕,๖๒๒	๔,๓๙๐	-๙๙.๕๓
ชาวต่างชาติ	๒,๒๑๙,๘๘๕	๒,๒๙๙,๕๒๕	๔,๓๑๒,๖๐๖	๖๒๗,๒๕๘	๓๘๓,๒๗๗	-๓๘.๙๐
รวม	๔,๐๔๖,๙๘๖	๔,๑๘๖,๕๗๖	๖,๗๕๙,๘๓๖	๑,๕๖๒,๘๘๐	๓๘๗,๖๖๗	-๗๕.๒๐

ที่มา : สำนักงานการท่องเที่ยวและกีฬาจังหวัดกระบี่ (ข้อมูล ณ เดือน ส.ค. ๖๕)

จำนวนนักท่องเที่ยวที่เดินทางมายังจังหวัดกระบี่ ปี ๒๕๖๐ - ๒๕๖๔

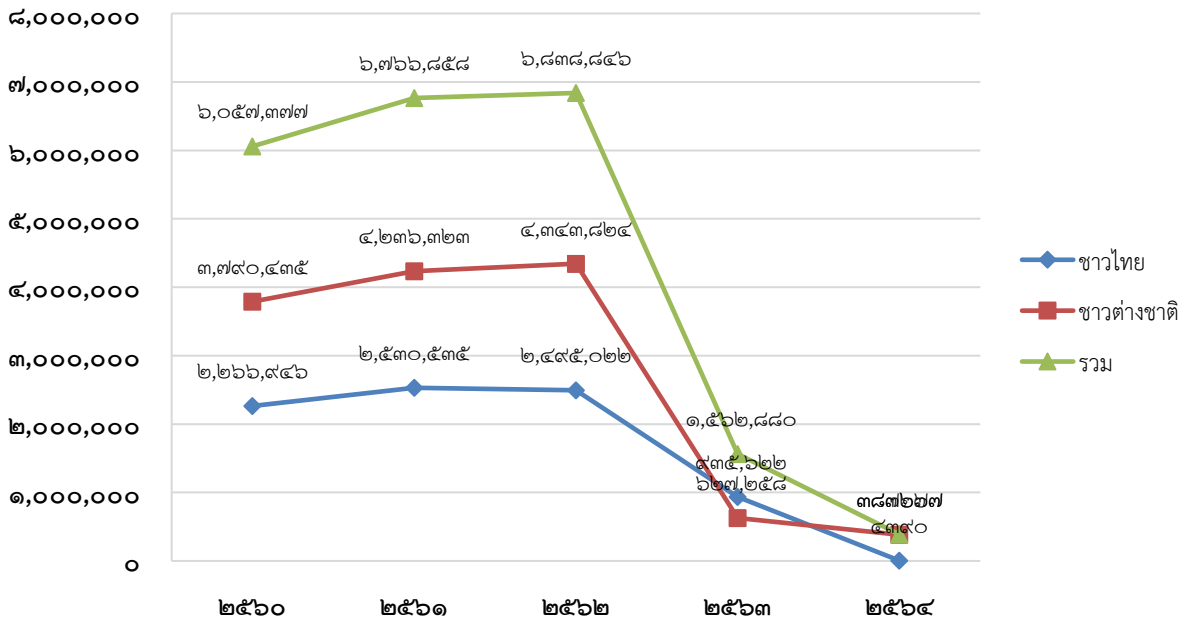

(๒) นักท่องเที่ยวชาวจีนยังคงเป็นนักท่องเที่ยวกลุ่มใหญ่ที่สุด รองลงมาคือ มาเลเซีย รัสเซีย สวีเดน สิงคโปร์ และอินเดีย แต่ปริมาณนักท่องเที่ยวชาวจีนลดลงจากปี ๒๕๖๑ มีจำนวน ๕๕๐,๐๘๘ เป็น ๓๕๐,๓๘๘ คน ในปี ๒๕๖๒ เป็นผลมาจากความเชื่อมั่นของนักท่องเที่ยวชาวจีนลดลงจากเหตุการณ์เรือล่ม ที่จังหวัดภูเก็ต ดังนั้น จะต้องให้ความสำคัญและมีความพร้อมด้านความปลอดภัยในการรองรับนักท่องเที่ยวให้มากขึ้น ทั้งมาตรการด้านความปลอดภัย การพัฒนาสิ่งอำนวยความสะดวกหรืออุปกรณ์ป้องกันภัย และเครื่องมือรักษาผู้ป่วย

ทั้งนี้ ยังคงต้องรักษาคุณภาพทางการท่องเที่ยวสำหรับนักท่องเที่ยวคุณภาพที่เป็นกลุ่มหลักของจังหวัดกระบี่ คือ ชาวยุโรป ไว้ โดยเฉพาะอย่างยิ่งการรักษาทรัพยากรธรรมชาติและสิ่งแวดล้อมให้ยังคงความอุดมสมบูรณ์ สวยงาม และสะอาดตา การไม่ก่อกมลภาวะ รวมทั้งบรรยากาศแห่งการเป็นเมืองพักผ่อนอย่างสงบ เนื่องจากสิ่งเหล่านี้เป็นปัจจัยที่นักท่องเที่ยวกลุ่มชาวยุโรปให้ความสำคัญและตัดสินใจเลือกเดินทางมาเยือนจังหวัดกระบี่ ซึ่งจะเห็นได้ว่าตั้งแต่ปี ๒๕๕๘ นักท่องเที่ยวกลุ่มสแกนดิเนเวีย (สวีเดน นอร์เวย์ เดนมาร์ก) ซึ่งเป็นกลุ่มนักท่องเที่ยวคุณภาพและมีกำลังซื้อสูง มีจำนวนลดลง อันเป็นสัญญาณที่แสดงให้เห็นว่ากลุ่มนักท่องเที่ยวคุณภาพเหล่านี้เริ่มเปลี่ยนเป้าหมายการเดินทาง และจังหวัดกระบี่อาจไม่ใช่เป้าหมายทางการท่องเที่ยวของนักท่องเที่ยวกลุ่มนี้อีกต่อไป อาจจะเป็นผลจากการเติบโตทางการท่องเที่ยว จำนวนนักท่องเที่ยวที่เพิ่มสูงขึ้นส่งผลให้เกิดความแออัด การพักผ่อนมีความสงบลดลง ทรัพยากรธรรมชาติและสิ่งแวดล้อมในแหล่งท่องเที่ยวอาจมีความเสื่อมโทรมมากขึ้น ความประทับใจของนักท่องเที่ยวกลุ่มนี้ที่มีต่อจังหวัดกระบี่อาจลดลง จึงควรทำการตลาดหรือหามาตรการในการดึงดูดนักท่องเที่ยวกลุ่มคุณภาพให้เดินทางกลับมาเยือนจังหวัดกระบี่

อย่างไรก็ตาม ในการสร้างรายได้ทางการท่องเที่ยวของจังหวัดกระบี่ให้เพิ่มสูงขึ้นนั้น จำเป็นต้องสร้างฐานรายได้ใหม่ในกลุ่มนักท่องเที่ยวอื่นๆ เพิ่มมากขึ้นด้วย ไม่ว่าจะเป็นกลุ่มเอเชีย อเมริกาใต้ ตะวันออกกลาง โดยเฉพาะอย่างยิ่งกลุ่มที่มีโอกาส คือ กลุ่มอาเซียนและตะวันออกกลาง ที่ปัจจุบันการเข้าสู่ประชาคมอาเซียนและการเปิดเสรีทางการค้า ส่งผลให้นักท่องเที่ยวและนักลงทุนในกลุ่มอาเซียนทั้งมุสลิมและเชื้อสายจีนเดินทางเข้ามาเพิ่มขึ้น และจังหวัดกระบี่เองได้ส่งเสริมและพัฒนาการท่องเที่ยวฮาลาลที่รองรับและเป็นมิตรกับนักท่องเที่ยวมุสลิมทั้งโรงแรมที่พัก ร้านอาหารและบริการอื่นๆ ที่เป็นฮาลาล ทำให้นักท่องเที่ยวกลุ่มมุสลิมมีความเชื่อมั่นและสะดวกสบายในการเดินทางมาท่องเที่ยวในจังหวัดกระบี่มากขึ้น การเข้าสู่ประชาคมอาเซียนจึงเป็นโอกาสสำคัญในการทำการตลาดดึงดูดนักท่องเที่ยวในกลุ่มอาเซียน

อีกหลายประเทศ เช่น อินโดนีเซีย ที่มีประชากรจำนวนมาก ให้เดินทางมาท่องเที่ยวในจังหวัดกระบี่ เพื่อเป็นการเพิ่มฐานนักท่องเที่ยวและรายได้ทางการท่องเที่ยว

จำนวนนักท่องเที่ยวจากต่างประเทศ ๑๐ อันดับแรกของจังหวัดกระบี่

หน่วย : คน

ปี ๒๕๕๘	ปี ๒๕๕๙	ปี ๒๕๖๐	ปี ๒๕๖๑	ปี ๒๕๖๒
๑. จีน ๔๐๐,๖๖๗	๑.จีน ๔๐๐,๖๖๗	๑.จีน ๔๕๐,๙๒๖	๑.จีน ๕๕๐,๐๘๘	๑. จีน ๓๕๐,๓๘๘
๒. มาเลเซีย ๑๙๒,๒๖๗	๒.มาเลเซีย ๑๙๒,๒๖๗	๒.มาเลเซีย ๑๙๖,๔๙๐	๒.อังกฤษ ๑๙๘,๑๘๒	๒. มาเลเซีย ๒๓๐,๑๔๕
๓. อังกฤษ ๑๗๗,๓๙๗	๓.อังกฤษ ๑๗๗,๓๙๗	๓.อังกฤษ ๑๘๙,๔๘๙	๓.มาเลเซีย ๑๙๗,๗๐๑	๓. รัสเซีย ๑๓๘,๑๗๕
๔. เยอรมนี ๑๕๓,๔๘๒	๔.เยอรมนี ๑๕๓,๔๘๒	๔.เยอรมนี ๑๗๓,๙๐๑	๔.เยอรมนี ๑๙๒,๒๘๑	๔. สวีเดน ๗๓,๓๒๒
๕. ฝรั่งเศส ๑๑๐,๘๑๗	๕.ฝรั่งเศส ๑๑๐,๘๑๗	๕.ฝรั่งเศส ๑๒๒,๒๒๔	๕.ฝรั่งเศส ๑๒๗,๐๔๓	๕. สิงคโปร์ ๕๑,๒๘๔
๖. ออสเตรเลีย ๙๕,๓๒๕	๖. ออสเตรเลีย ๙๕,๓๒๕	๖. ออสเตรเลีย ๙๒,๐๔๙	๖.สวีเดน ๙๗,๙๑๔	๖. อินเดีย ๒๗,๓๘๘
๗. สวิสเซอร์แลนด์ ๗๗,๖๓๔	๗. สวิสเซอร์แลนด์ ๗๗,๖๓๔	๗. สวีเดน ๘๔,๖๘๔	๗. สหรัฐอเมริกา ๙๑,๗๖๗	๗. ฟินแลนด์ ๒๑,๕๔๑
๘. สหรัฐอเมริกา ๗๒,๓๑๕	๘. สหรัฐอเมริกา ๗๒,๓๑๕	๘. สหรัฐอเมริกา ๘๔,๔๓๐	๘. ออสเตรเลีย ๘๗,๔๖๔	๘. เดนมาร์ก ๙,๕๘๐
๙. สิงคโปร์ ๗๑,๓๑๕	๙. สิงคโปร์ ๗๑,๓๑๕	๙. สิงคโปร์ ๗๕,๘๔๖	๙. สิงคโปร์ ๗๕,๖๙๕	๙. สหราชอาณาจักร ๖,๗๘๒
๑๐. สวีเดน ๖๗,๘๑๓	๑๐. สวีเดน ๖๗,๘๑๓	๑๐. ฟินแลนด์ ๕๑,๕๗๖	๑๐. สวิสเซอร์แลนด์ ๖๘,๑๓๗	

ที่มา : สำนักงานการท่องเที่ยวและกีฬาจังหวัดกระบี่

ปริมาณนักท่องเที่ยวกลุ่มสำคัญในจังหวัดกระบี่

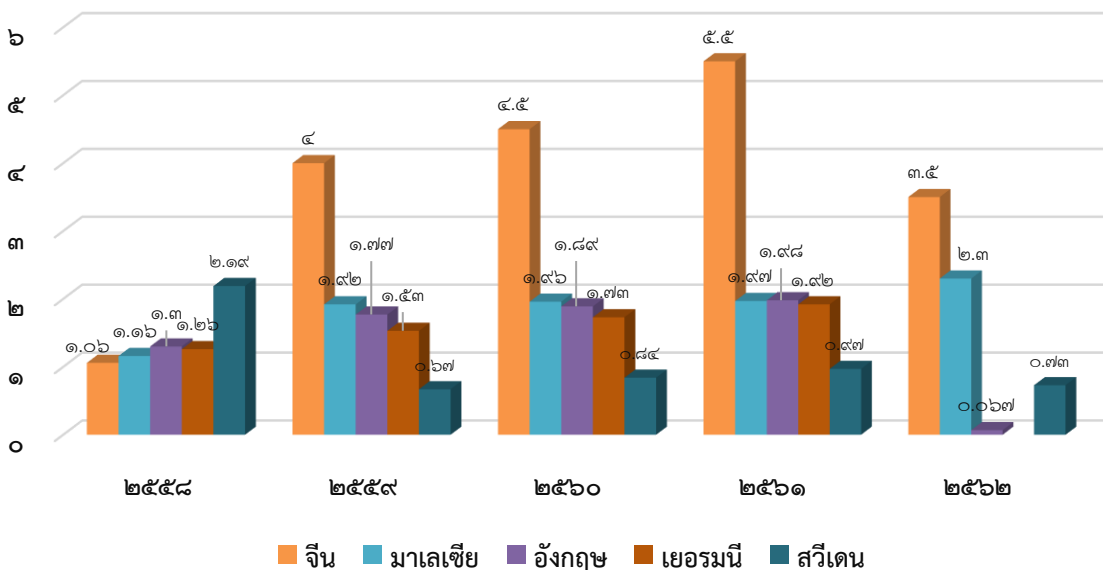

(๒) รายได้การท่องเที่ยวลดลงร้อยละ ๘๔.๕๒ โดยปี ๒๕๖๔ จังหวัดกระบี่มีรายได้จากการท่องเที่ยวลดลงจากปีที่ผ่านมา โดยลดลงจาก ๒๙,๐๓๒ ล้านบาท ในปี ๒๕๖๓ เป็น ๔,๔๙๔ ล้านบาท ในปี ๒๕๖๔ ซึ่งเป็นอัตราต่ำสุดในรอบ ๕ ปี (ปี ๒๕๖๐ - ๒๕๖๔) สืบเนื่องจากได้รับผลกระทบจากสถานการณ์การแพร่ระบาดของโรคติดเชื้อไวรัสโคโรนา 2019 (โควิด - 19) ส่งผลให้เศรษฐกิจทุกภาคส่วนหยุดลงแบบฉับพลัน ภาคธุรกิจทยอยปิดกิจการเป็นจำนวนมาก เพื่อเป็นการรองรับการฟื้นตัวของการท่องเที่ยวและกระตุ้นการใช้จ่ายของนักท่องเที่ยว เช่น การสร้างกิจกรรมทางเลือกให้นักท่องเที่ยว การสร้างแหล่งท่องเที่ยวใหม่ การพัฒนาสินค้าและบริการที่ดึงดูดใจนักท่องเที่ยว การแก้ไขปัญหาการแข่งขันตัดราคาในสินค้าและบริการ การก่อสร้างโครงสร้างพื้นฐานและสิ่งอำนวยความสะดวกในแหล่งท่องเที่ยว และการดึงดูดให้นักท่องเที่ยวมีระยะเวลาวันพักในจังหวัดกระบี่ยาวนานขึ้น เพื่อให้นักท่องเที่ยวมีการใช้จ่ายเงินมากขึ้น

รายได้จากการท่องเที่ยวจังหวัดกระบี่ ปี พ.ศ. ๒๕๖๐ - ๒๕๖๔

หน่วย : ล้านบาท

ปี	๒๕๖๐	๒๕๖๑	๒๕๖๒	๒๕๖๓	๒๕๖๔	อัตราการเปลี่ยนแปลง
รายได้จากการท่องเที่ยว	๑๐๕,๐๒๙.๐๖	๑๑๕,๑๗๖.๗	๑๑๙,๔๑๙.๔	๒๙,๐๓๒	๔,๔๙๔	-๘๔.๕๒

ที่มา : สำนักงานการท่องเที่ยวและกีฬาจังหวัดกระบี่

รายได้จากการท่องเที่ยวของจังหวัดกระบี่ ปี ๒๕๖๐ - ๒๕๖๔

หน่วย : ล้านบาท

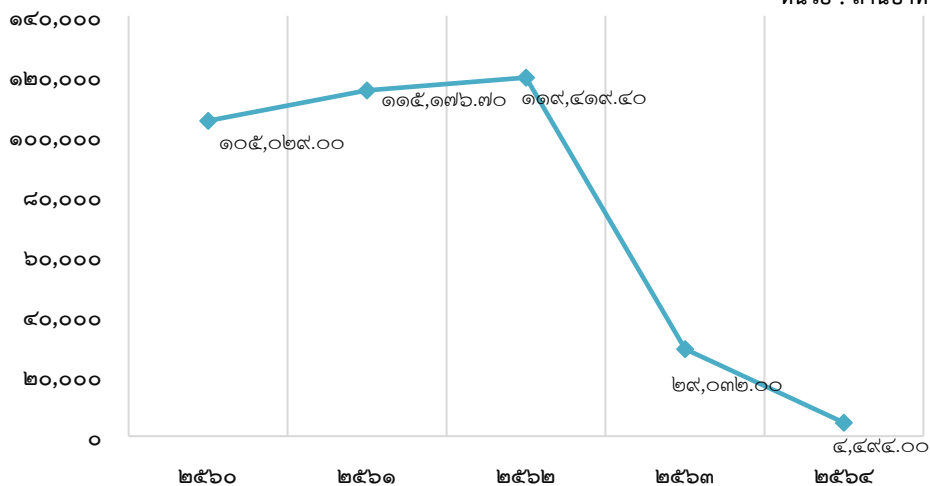

(๓) นักท่องเที่ยวมีการใช้จ่ายใช้สอยเพิ่มขึ้น แต่ระยะเวลาการท่องเที่ยวสั้นลง ในปี ๒๕๖๑ นักท่องเที่ยวมีค่าใช้จ่ายต่อคนเพิ่มสูงขึ้นเป็น ๕,๗๑๕.๒๖ บาท จาก ๕,๒๐๗.๕๔ บาท และ ๔,๗๓๔ บาท ในปี ๒๕๖๐ และ ๒๕๕๙ ตามลำดับ แสดงให้เห็นว่านักท่องเที่ยวต่อคนมีการใช้จ่ายใช้สอยมากขึ้น ส่งผลดีต่อรายได้การท่องเที่ยวของจังหวัดกระบี่ที่สูงขึ้นอย่างต่อเนื่องทุกปี

อย่างไรก็ตาม แม้ว่านักท่องเที่ยวต่อคนจะมีการใช้จ่ายเพิ่มขึ้น แต่จำนวนวันพักโดยเฉลี่ยต่อคนกลับลดลง โดยในปี ๒๕๖๑ นักท่องเที่ยวมีวันพักในจังหวัดกระบี่ประมาณ ๔.๔๑ วันต่อคน ลดลงต่ำที่สุดในรอบ ๕ ปี ซึ่งมีผลต่อรายได้ทางการท่องเที่ยว ทั้งรายได้จากที่พักที่เกิดขึ้นกับสถานประกอบการโรงแรมที่พัก ร้านอาหาร บริษัทนำเที่ยว และธุรกิจบริการท่องเที่ยวอื่นๆ โดยนักท่องเที่ยวเริ่มใช้ระยะเวลาพักและท่องเที่ยวในจังหวัดกระบี่สั้นลง จึงมีความจำเป็นต้องดึงดูดให้นักท่องเที่ยวใช้ช่วงเวลาพักและท่องเที่ยวในจังหวัดกระบี่ยาวนานขึ้น เช่น การพัฒนาแหล่งท่องเที่ยวหรือรูปแบบการท่องเที่ยวใหม่ที่มีความหลากหลายมากขึ้น ให้นักท่องเที่ยวได้ใช้เวลาท่องเที่ยวในสถานที่ต่างๆ หลายวัน การพัฒนา

คุณภาพการให้บริการของภาคบริการท่องเที่ยวให้นักท่องเที่ยวเกิดความประทับใจในการให้บริการและมีความรู้สึกต้องการใช้เวลาพักในจังหวัดกระบี่ให้ยาวนานขึ้น การดึงดูดนักท่องเที่ยวคุณภาพชาวยุโรปและสแกนดิเนเวียที่เป็นกลุ่มที่นิยมท่องเที่ยวแบบ Long Stay คือ ใช้ระยะเวลาในการพักผ่อนและท่องเที่ยวที่ใดที่หนึ่งแบบยาวนาน รวมถึงการร่วมกันเป็นเจ้าของที่ดินของทุกภาคส่วนในการต้อนรับและให้บริการนักท่องเที่ยว เพื่อให้เกิดภาพลักษณ์ที่ดีในการเป็นเมืองท่องเที่ยวที่มีความสุขและกลับมาเยือนซ้ำ ให้เกิดความรู้สึกประทับใจ อบอุ่นใจ เชื่อมมั่นและปลอดภัย ต้องการใช้เวลาท่องเที่ยวในจังหวัดกระบี่แบบยาวนาน

ปี	จำนวนวันพัก โดยเฉลี่ย/คน	ค่าใช้จ่ายเฉลี่ย (บาท/คน/วัน)	จำนวนห้องพัก (ห้อง)	จำนวนแขก ที่เข้าพัก (คน)
๒๕๕๗	๔.๗๐	๔,๒๓๕	๑๘,๖๐๗	๓,๓๑๔,๔๐๓
๒๕๕๘	๔.๔๖	๔,๓๘๐	๑๙,๐๒๐	๓,๔๘๒,๑๘๖
๒๕๕๙	๔.๕๑	๔,๗๓๔	๒๓,๐๐๐	๓,๕๙๗,๐๔๙
๒๕๖๐	๔.๕๕	๕,๒๐๗.๕๔	๒๑,๖๔๗	๓,๗๗๖,๙๐๑
๒๕๖๑	๔.๔๑	๕,๗๑๕.๒๖	๒๑,๘๕๓	๔,๑๘๖,๕๗๖

ที่มา : ข้อมูล ปี ๒๕๖๑ สำนักงานการท่องเที่ยวและกีฬาจังหวัดกระบี่ กระทรวงการท่องเที่ยวและกีฬา (อยู่ระหว่างจัดเก็บข้อมูลปี ๒๕๖๒)

(๔) สถิติจำนวนอุบัติเหตุที่เกิดขึ้นกับนักท่องเที่ยวในจังหวัดกระบี่ลดลง ในปี ๒๕๖๕ จำนวนนักท่องเที่ยวที่ได้รับบาดเจ็บจากอุบัติเหตุกิจกรรมทางบกเพิ่มขึ้นร้อยละ ๕๐ อุบัติเหตุการจราจรทางน้ำลดลงร้อยละ ๑๐๐ ซึ่งสอดคล้องกับการให้ความสำคัญด้านความปลอดภัยทางการท่องเที่ยวของจังหวัดกระบี่ เพื่อสร้างความเชื่อมั่นต่อนักท่องเที่ยวที่เดินทางมายังจังหวัดกระบี่

สาเหตุ / ปี พ.ศ.	๒๕๖๑	๒๕๖๒	๒๕๖๓	๒๕๖๔	๒๕๖๕	อัตรา การเปลี่ยนแปลง
จราจรทางบก	๓๗	๑๙	๒๒	๔	๔	๐
กิจกรรมทางบก	๒๐	๙	๔	๑	๒	๕๐
การจราจรทางน้ำ	๑๖	๑	๐	๑	๐	-๑๐๐
กิจกรรมทางน้ำ	๒๑	๑๒	๗	๐	๐	๐
รวม	๙๔	๔๑	๓๓	๖	๖	๐

ที่มา : สำนักงานการท่องเที่ยวและกีฬาจังหวัดกระบี่

๒.๓ ด้านการเกษตรและอุตสาหกรรม

๒.๓.๑ การเกษตร

โครงสร้างเศรษฐกิจของจังหวัดกระบี่พึ่งพาภาคเกษตรเป็นหลัก แต่การผลิตภาคเกษตรยังหดตัวต่อเนื่อง สาขาการผลิตภาคการเกษตรมีสัดส่วนสูงที่สุดในสาขาการผลิตทั้งหมด คือ ร้อยละ ๒๒.๑ เนื่องจากมีสภาพภูมิประเทศและภูมิอากาศเหมาะสำหรับปลูกพืชเศรษฐกิจ โดยเฉพาะอย่างยิ่งเป็นแหล่งปลูกปาล์มน้ำมันที่มีขนาดใหญ่ของประเทศ มูลค่าการผลิตมาจากพืชเศรษฐกิจหลักคือ ปาล์มน้ำมันและยางพารา แต่อย่างไรก็ตาม ในปี ๒๕๖๒ การผลิตภาคเกษตรหดตัวร้อยละ ๒.๕๙

มูลค่าการผลิตปาล์มน้ำมันและยางพาราของจังหวัดกระบี่มีแนวโน้มเพิ่มขึ้น ปาล์มน้ำมัน จังหวัดกระบี่มีพื้นที่ปลูกปาล์มน้ำมันมากเป็นอันดับ ๒ ของประเทศรองจากจังหวัดสุราษฎร์ธานี แต่มีผลผลิตเฉลี่ยต่อไร่สูงที่สุดส่งผลให้มีปริมาณผลผลิตรวมสูงที่สุดในประเทศ โดยสถานการณ์ของปาล์มน้ำมันมีแนวโน้มที่ดีขึ้นจากปีที่ผ่านมาเป็นผลมาจากมีการส่งออกน้ำมันปาล์มเพิ่มขึ้น โดยในปี ๒๕๖๓ ราคาปาล์มน้ำมันเพิ่มขึ้นเป็นกิโลกรัมละ ๗.๑๑ บาท จาก กิโลกรัมละ ๕.๓๗ บาท ในปี ๒๕๖๒ ซึ่งสอดคล้องกับปริมาณพื้นที่การเพาะปลูกที่มีเพิ่มมากขึ้น จาก ๑,๑๕๑,๔๑๕ ไร่

ในปี ๒๕๖๒ เป็น ๑,๑๗๐,๘๑๕ ไร่ในปี ๒๕๖๓ ในส่วนของจำนวนครัวเรือนที่เพาะปลูกปาล์มน้ำมันมีจำนวนเพิ่มขึ้น จาก ๓๘,๕๔๗ ครัวเรือนในปี ๒๕๖๒ เป็น ๔๑,๑๘๐ ครัวเรือนในปี ๒๕๖๓ สืบเนื่องมาจากเกษตรกรบางเปลี่ยนจากพืชเศรษฐกิจขนาดเล็กมาปลูกปาล์มน้ำมัน รวมถึง มีเกษตรกรที่มาจากสาขาการผลิตอื่น ปัจจัยที่ส่งผลให้ราคาปาล์ม น้ำมันเพิ่มสูงขึ้นส่วนหนึ่งมาจากปริมาณผลผลิตในตลาดที่ลดลง ทำให้ตลาดมีความต้องการปาล์มน้ำมันมากขึ้น

ทั้งนี้ จังหวัดกระบี่ยังคงส่งเสริมให้เกษตรกรลดต้นทุนการผลิตและการเพิ่มผลผลิต เช่น การส่งเสริมให้เกษตรกรผลิตปุ๋ยอินทรีย์ใช้เองแทนการซื้อ การวิเคราะห์แร่ธาตุในดินในพื้นที่ปลูกเพื่อใส่สารที่ดินขาดแร่ธาตุเพื่อเพิ่มผลผลิต การส่งเสริมการปลูกปาล์มน้ำมันพันธุ์ดี โดยในปี ๒๕๕๙ จังหวัดกระบี่ได้คิดค้นนวัตกรรมพัฒนาปาล์มสายพันธุ์ Krabi KU.Oil Palm ๕๙ เป็นสายพันธุ์ปาล์มน้ำมันประจำจังหวัด โดยการปรับปรุงพันธุ์และคัดเลือกอย่างเข้มงวด เพื่อคัดลักษณะต้นแม่พันธุ์ที่ให้ผลผลิตสูงทั้งผลผลิตต่อต้นต่อปีสูงมากกว่า ๓๐๐ กิโลกรัมต่อไร่ และมีเปอร์เซ็นต์น้ำมันต่อทะลายสูง ๒๕ - ๒๗% ติดต่อกันทุกปี โดยจะส่งเสริมให้เกษตรกรปลูกต่อไป เพื่อเพิ่มผลผลิตที่มีคุณภาพ

การเพาะปลูกและผลผลิตปาล์มน้ำมันจังหวัดกระบี่

ปี พ.ศ.	จำนวน ครัวเรือน	พื้นที่ปลูก (ไร่)	พื้นที่ ให้ผลผลิต (ไร่)	ผลผลิต			
				ผลผลิตรวม (ตัน)	ผลผลิตเฉลี่ย (ก.ก./ไร่)	ราคา (บาท/ก.ก.)	มูลค่า ล้านบาท
๒๕๕๙	๒๕,๗๒๖	๑,๐๔๓,๗๐๐	๙๖๕,๙๕๒	๓,๒๙๓,๔๕๘	๓,๓๓๘	๔.๕๙	๑๕,๑๑๖
๒๕๖๐	๒๕,๘๕๐	๑,๑๑๙,๕๙๗	๑,๐๕๘,๑๗๖	๓,๓๐๙,๑๖๖	๓,๑๒๗	๓.๔๙	๑๑,๕๔๘
๒๕๖๑	๓๑,๐๖๑	๑,๑๓๘,๓๒๓	๑,๐๘๖,๑๙๐	๓,๓๘๓,๑๒๒	๓,๑๑๕	๔.๑๖	๑๔,๐๗๓
๒๕๖๒	๓๘,๕๔๗	๑,๑๕๑,๔๑๕	๑,๑๐๖,๙๔๑	๓,๕๐๔,๔๘๗	๓,๑๖๖	๕.๓๗	๑๘,๘๑๙
๒๕๖๓	๔๑,๑๘๐	๑,๑๗๐,๘๑๕	๑,๑๒๒,๔๓๙	๓,๓๔๕,๕๖๗	๒,๙๘๑	๗.๑๑	๒๓,๗๘๖
๒๕๖๔	๓๔,๔๖๑	๑,๑๘๓,๑๑๗	๑,๑๔๐,๗๒๓	๓,๔๘๒,๗๕๐	๓,๐๕๓	๘.๘๙	๓๐,๙๖๑

ที่มา : สำนักงานเกษตรจังหวัดกระบี่

ปริมาณผลผลิตปาล์มน้ำมันของจังหวัดกระบี่

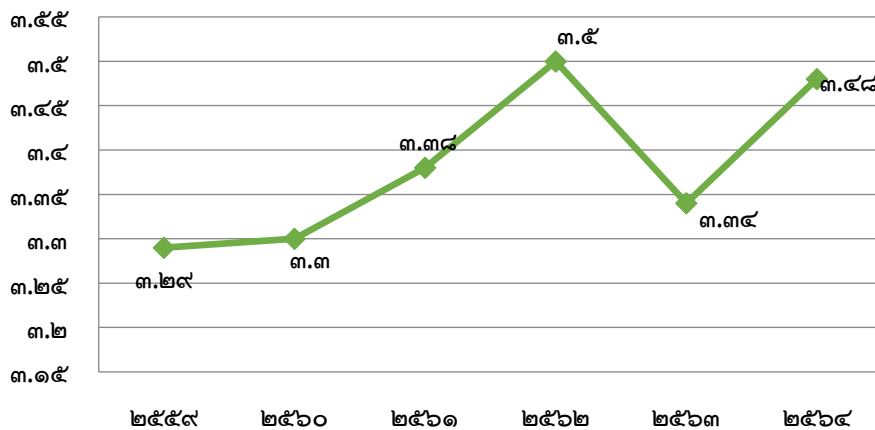

มูลค่าการผลิตปาล์มน้ำมันของจังหวัดกระบี่

หน่วย : ล้านบาท

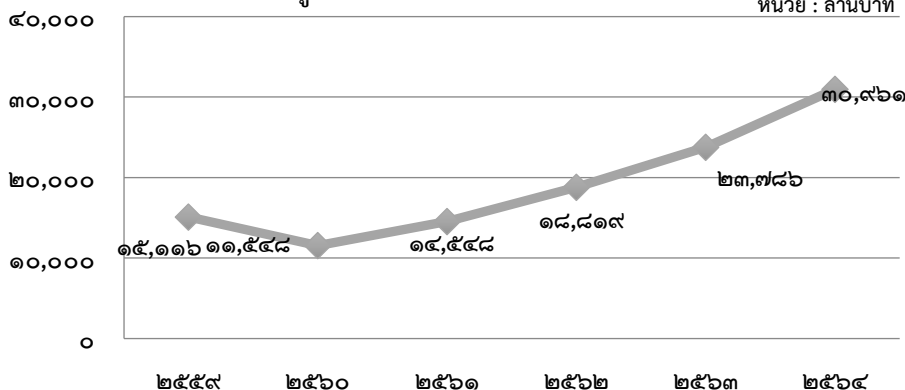

ยางพารา เป็นพืชเศรษฐกิจหลักรองจากปาล์มน้ำมัน โดยสถานการณ์ผลผลิตยางพารามีแนวโน้มลดลงอย่างต่อเนื่อง สอดคล้องกับราคายางพาราที่มีแนวโน้มลดลงเช่นกัน แต่จำนวนคร้วเรือนที่เพาะปลูกยางพารา ยังคงมีจำนวนเพิ่มขึ้น ในปี ๒๕๖๓ มีจำนวนคร้วเรือน ๒๘,๓๔๐ ไร่ เพิ่มขึ้น จาก ๒๗,๑๘๖ ไร่ ในปี ๒๕๖๒ แต่พื้นที่เพาะปลูกมีปริมาณลดลงจาก ๖๗๗,๔๒๙ ไร่ ในปี ๒๕๖๒ เป็น ๖๕๓,๑๗๓ ไร่ ในปี ๒๕๖๓ อาจจะเป็นผลสืบเนื่องจากปัจจัยภายนอกหลายประการ เช่น ประเทศจีนซึ่งเป็นประเทศที่ใช้ยางพารามากที่สุดในโลกลดการนำเข้ายางพาราจากการที่เศรษฐกิจโลกและเศรษฐกิจจีนชะลอตัว อุตสาหกรรมยางรถยนต์ลดการผลิต และจีนปลูกยางได้เอง , ประเทศไทยเป็นประเทศส่งออกยางโดยไม่แปรรูปเพื่อเพิ่มมูลค่า เมื่ออุตสาหกรรมแปรรูปสินค้าจากยางพารา ในต่างประเทศลดการผลิตและสั่งซื้อยางน้อยลงในขณะที่การผลิตในประเทศไทยและประเทศต่างๆเพิ่มขึ้น ทำให้ราคายางพารายิ่งตกต่ำ สำหรับปัจจัยภายในประเทศ เช่น การขาดการสนับสนุนยางพาราที่มีการเพิ่มพื้นที่ปลูกมากขึ้นในภูมิภาค นอกจากภาคใต้ ส่งผลให้ผลผลิตยางพาราล้นสต็อก ราคาคงต่ำ, ต้นทุนการผลิตยางของเกษตรกรสูงขึ้น โดยเฉพาะอย่างยิ่งปุ๋ยเคมีและเคมีภัณฑ์ทางการเกษตร จังหวัดกระบี่ จึงส่งเสริมให้เกษตรกรลดต้นทุนเช่นเดียวกับปาล์มน้ำมันโดยการผสมปุ๋ยอินทรีย์ใช้เองในกลุ่มเกษตรกรยางพารา รวมทั้งส่งเสริมให้คิดค้นนวัตกรรมแปรรูปการผลิตยางพารารูปแบบอื่น เพื่อสร้างมูลค่าเพิ่ม

การเพาะปลูกและผลผลิตยางพาราจังหวัดกระบี่

ปี พ.ศ.	จำนวนคร้วเรือน	พื้นที่ปลูก (ไร่)	พื้นที่ให้ผลผลิต (ไร่)	ผลผลิต			
				ผลผลิตรวม (ตัน)	ผลผลิตเฉลี่ย (ก.ก./ไร่)	ราคา (บาท/ก.ก.)	มูลค่าล้านบาท
๒๕๖๐	๓๘,๐๔๒	๕๘๗,๗๕๙	๕๒๘,๘๘๖	๑๓๕,๐๐๘	๒๖๕	๔๓.๑๘	๕,๘๒๙
๒๕๖๑	๒๗,๔๔๙	๗๑๖,๑๔๐	๔๙๑,๓๐๔	๑๓๑,๖๙๙	๒๖๘	๕๗.๗๘	๗,๖๐๙
๒๕๖๒	๒๗,๑๘๖	๖๗๗,๔๒๙	๕๘๖,๒๑๑	๑๔๖,๕๖๕	๒๕๐	๔๒.๙๙	๖,๓๐๐
๒๕๖๓	๒๘,๓๔๐	๖๕๓,๑๗๓	๕๖๔,๐๙๐	๑๓๔,๗๖๘	๒๓๙	๔๔.๔๘	๕,๙๙๔
๒๕๖๔	๒๖,๗๘๘	๖๓๖,๗๙๕	๕๔๗,๒๕๓	๑๓๒,๐๖๔	๒๔๑	๕๕.๙๒	๗,๓๘๕

ที่มา : สำนักงานเกษตรจังหวัดกระบี่

ปริมาณผลผลิตยางพาราจังหวัดกระบี่

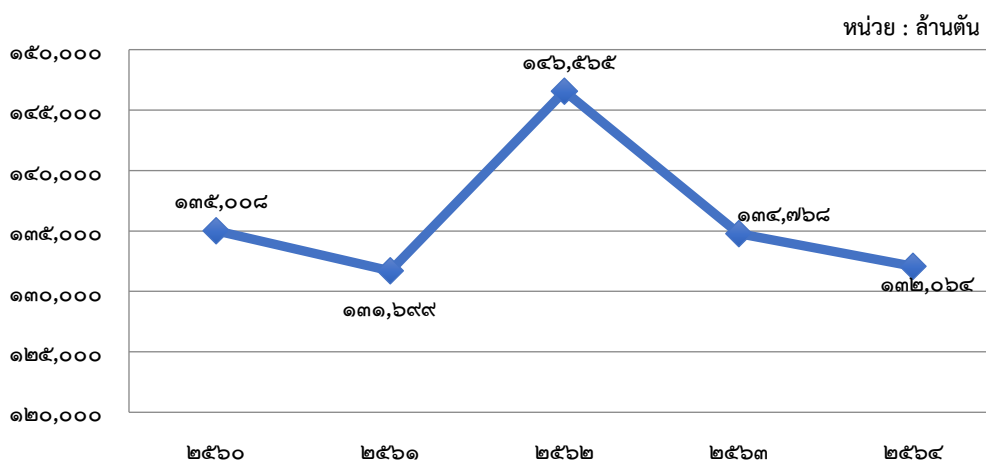

มูลค่าการผลิตยางพาราของจังหวัดกระบี่

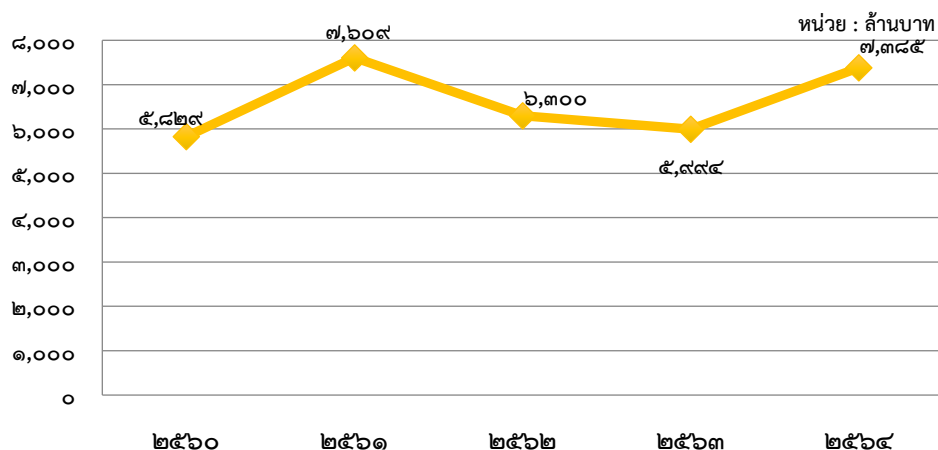

โคเนื้อ สุกร และแพะ เป็นสัตว์เศรษฐกิจที่มีแนวโน้มที่ดีสำหรับการส่งเสริมเป็นอาชีพทางเลือกให้แก่เกษตรกรในภาวะราคาพืชเศรษฐกิจมีความผันผวน

นอกจากพืชเศรษฐกิจหลักทั้งปาล์มน้ำมันและยางพาราแล้ว จังหวัดกระบี่มีความจำเป็นต้องส่งเสริมการทำประมงและปศุสัตว์เพื่อเป็นทางเลือกใหม่ของเกษตรกร เนื่องจากพืชเศรษฐกิจดังกล่าวมีความผันผวนและราคาตกต่ำจากภาวะของตลาดโลก ทำให้เกษตรกรขาดความมั่นคงทางรายได้ จึงต้องส่งเสริมอาชีพทางการเกษตรที่มีศักยภาพเพื่อรักษาการเจริญเติบโตของภาคเกษตร ได้แก่ การทำประมงพื้นบ้าน การเลี้ยงโคเนื้อ ไก่พื้นเมือง ไก่เนื้อ สุกร และแพะ ซึ่งมีมูลค่าการผลิตสูง ในบรรดาสัตว์เศรษฐกิจที่ผลิตในจังหวัดกระบี่ โคเนื้อมีมูลค่าการผลิตสูงสุด คือ ๑,๑๔๓.๖๒ ล้านบาท รองลงมาคือ สุกร ไก่เนื้อ แพะ และไก่ไข่ สำหรับสัตว์เศรษฐกิจที่มีอนาคตดีสำหรับส่งเสริมการเลี้ยง คือ แพะ เนื่องจากจังหวัดกระบี่มีประชากรมุสลิมกว่าร้อยละ ๕๐ และชาวมุสลิมนิยมบริโภคแพะ จังหวัดกระบี่จึงมีนโยบายส่งเสริมการเลี้ยงแพะพันธุ์ดี นอกจากการบริโภคภายในจังหวัด ยังสามารถส่งออกไปยังพื้นที่ใกล้เคียงที่มีประชากรมุสลิมปริมาณสูง และยังเป็นทางเลือกของนักท่องเที่ยวชาวมุสลิมที่เดินทางเข้ามาท่องเที่ยวในจังหวัดกระบี่สูงขึ้นทุกปีและมีกำลังซื้อสูง รวมทั้งยังสามารถส่งออกเนื้อแพะไปยังประเทศมุสลิมในยุคเปิดเสรีทางการค้าในประชาคมอาเซียนได้อีกด้วย โดยในปี ๒๕๖๓ มีมูลค่าการผลิตแพะ ๘๘.๖๔ ล้านบาท ลดลงจากปี ๒๕๖๒ ที่มีมูลค่าการผลิต ๒๗๗.๔๙ ล้านบาท อย่างไรก็ตาม ปริมาณการผลิตเนื้อแพะกลับเพิ่มขึ้นจาก ๒๐,๕๕๕ ตัว ในปี ๒๕๖๒ เป็น ๒๒,๔๑๐ ตัว ในปี ๒๕๖๓

การเลี้ยงสัตว์จึงเป็นอาชีพทางเลือกที่มีแนวโน้มอนาคตที่ดีและเป็นทางเลือกใหม่ของเกษตรกร ดังนั้น จังหวัดกระบี่ได้ให้ความสำคัญสนับสนุนงบประมาณเพื่อดำเนินโครงการส่งเสริมการเลี้ยงสัตว์เพื่อการปศุสัตว์ให้เกษตรกรมีอาชีพเสริม นอกจากนี้การส่งเสริมการทำปศุสัตว์และประมงยังเป็นการสร้างความมั่นคงด้านอาหารในพื้นที่ เนื่องจากจังหวัดสามารถผลิตวัตถุดิบด้านอาหารได้เอง ไม่ต้องนำเข้าจากพื้นที่อื่น ลดต้นทุนการผลิต และในอนาคตหากเกษตรกรมีความเข้มแข็งในการผลิตมากขึ้น สามารถส่งออกผลผลิตส่งออกไปยังพื้นที่หรือต่างประเทศได้ในปริมาณที่สูงขึ้น สร้างความมั่นคงด้านรายได้ให้เกษตรกรนอกเหนือจากการปลูกพืชเศรษฐกิจ

ปริมาณการผลิตและมูลค่าปศุสัตว์ที่สำคัญของจังหวัดกระบี่

ปี	โคเนื้อ		ไก่ไข่		ไก่เนื้อ		สุกร		แพะ	
	ปริมาณ (ตัว)	มูลค่า (บาท)	ปริมาณ (ตัว)	มูลค่า (บาท)	ปริมาณ (ตัว)	มูลค่า (บาท)	ปริมาณ (ตัว)	มูลค่า (บาท)	ปริมาณ (ตัว)	มูลค่า (บาท)
๒๕๕๙	๑๙,๘๔๙	๔๔๖.๖	๙๕,๕๐๐	๖๙๒	๑,๓๖๖,๓๐๐	๑๐๙.๓	๒๓,๒๔๔	๑๖๗.๔	๑๒,๗๕๓	๗๙.๔
๒๕๖๐	๒๑,๗๔๘	๖๙๕.๙	๒๐๙,๖๐๐	๑๕๑.๙๖	๑,๘๓๕,๙๐๐	๑๔๖.๘	๔๕,๓๑๗	๒๙๙	๑๕,๕๓๓	๙๓.๗

๒๕๖๑	๒๕,๖๒๔	๗๖๒.๓๑	๖๕,๘๖๓	๓.๙๖	๑,๐๐๔,๖๘๐	๑๔๐.๖๖	๒๐,๑๓๒	๒๔๑.๕๘	๑๘,๓๓๖	๒๔๐.๖๖
๒๕๖๒	๒๗,๓๘๗	๘๑๔.๗๖	๙๕,๓๐๔	๕.๗๒	๑,๔๓๑,๒๖๗	๓๘๙.๓๐	๒๗,๑๗๖	๓๖๙.๖๐	๒๐,๕๕๕	๒๗๗.๔๙
๒๕๖๓	๓๓,๖๓๖	๑,๑๔๓.๖๒	๖๗,๒๘๕	๔.๐๔	๑,๓๑๐,๖๒๗	๔๒๒.๐๒	๕๘,๖๒๑	๔๕๗.๒๔	๒๒,๔๑๐	๘๙.๖๔

ที่มา : สำนักงานปศุสัตว์จังหวัดกระบี่

สถานการณ์การทำประมงในจังหวัดกระบี่มีแนวโน้มลดลง เนื่องจากตลาดรองรับผลผลิตประมงส่วนใหญ่จะเป็นภาคการท่องเที่ยว ซึ่งประสบปัญหาการแพร่ระบาดของโรคติดเชื้อไวรัสโคโรนา 2019 โดยมูลค่าการผลิตในปี ๒๕๖๓ ลดลงทุกประเภท ยกเว้น การทำประมงทะเลพื้นบ้าน/พาณิชย์ และปลาน้ำกร่อย โดยการเลี้ยงกุ้งทะเล มีมูลค่าลดลงมากที่สุดจาก ๒,๒๔๗ ล้านบาท ในปี ๒๕๖๓ เป็น ๑,๖๖๔ ล้านบาท ในปี ๒๕๖๒ รองลงมาคือ การเลี้ยงสัตว์น้ำจืด ลดลงจาก ๑๖,๔๕๐ ล้านบาท ในปี ๒๕๖๒ เป็น ๑๒,๔๖๐ ล้านบาท ในปี ๒๕๖๓

ปริมาณการผลิตและมูลค่าผลผลิตสัตว์น้ำที่สำคัญของจังหวัดกระบี่

ปี	การทำประมงทะเลพื้นบ้าน/พาณิชย์		การเลี้ยงกุ้งทะเล		การสัตว์น้ำจืด		ปลาน้ำกร่อย	
	ปริมาณ (ตัน)	มูลค่า (บาท)	ปริมาณ (ตัน)	มูลค่า (บาท)	ปริมาณ (ตัน)	มูลค่า (บาท)	ปริมาณ (ตัน)	มูลค่า (บาท)
๒๕๕๙	๙,๒๐๐	๔๖๐,๐๐๐,๐๐๐	๙,๗๗๕	๑,๘๖๖,๓๖๑,๗๒๑	๒๒๕	๑๕,๗๕๐,๐๐๐	๒๙๒	๖๑,๓๒๐,๐๐๐
๒๕๖๐	๘,๕๒๐	๕๙๖,๔๐๐,๐๐๐	๑๐,๓๕๙	๑,๙๙๘,๔๖๗,๗๐๓	๒๔๘	๑๖,๘๐๐,๐๐๐	๓๑๐	๖๕,๑๐๐,๐๐๐
๒๕๖๑	๑๐,๖๐๐	๗๔๒,๐๐๐,๐๐๐	๙,๙๔๐	๑,๙๔๐,๕๒๓,๓๔๑	๒๕๒	๑๗,๕๐๖,๐๐๐	๓๔๕	๒๓,๘๐๐,๐๐๐
๒๕๖๒	๑๒,๖๘๑	๑,๑๔๑,๒๙๐,๐๐๐	๑๑,๐๒๐	๒,๒๔๗,๕๓๓,๙๕๖	๒๓๕	๑๖,๔๕๐,๐๐๐	๓๒๐	๕๑,๒๐๐,๐๐๐
๒๕๖๓	๑๖,๘๔๓	๑,๑๗๙,๐๑๐,๐๐๐	๙,๘๕๔	๑,๖๖๔,๕๕๓,๐๘๒	๑๗๘	๑๒,๔๖๐,๐๐๐	๒๘๕	๔๒,๗๕๐,๐๐๐
๒๕๖๔	๘๖๒๗	๗๘๐,๑๗๕,๔๙๐	๑๑,๐๔๕	๑,๖๕๔,๑๒๖,๒๒๐	๒๓๕	๑๑,๗๗๓,๐๐๐	๒๐๗	๓๖,๘๘๘,๓๐๕

ที่มา : สำนักงานประมงจังหวัดกระบี่

๒.๓.๒ อุตสาหกรรม

อุตสาหกรรมของจังหวัดกระบี่เป็นอุตสาหกรรมขนาดเล็ก อุตสาหกรรมที่สำคัญส่วนใหญ่เป็นอุตสาหกรรมแปรรูปเกษตรขั้นต้นและอุตสาหกรรมต่อเนื่อง โดยอุตสาหกรรมที่มีขนาดใหญ่ที่สุด คือ อุตสาหกรรมสกัดน้ำมันปาล์ม รองลงมาคือ อุตสาหกรรมยางพารา อุตสาหกรรมแปรรูปไม้ยางพารา อุตสาหกรรมผลิตกระแสไฟฟ้า และอุตสาหกรรมโรงโม่หินและเหมืองแร่

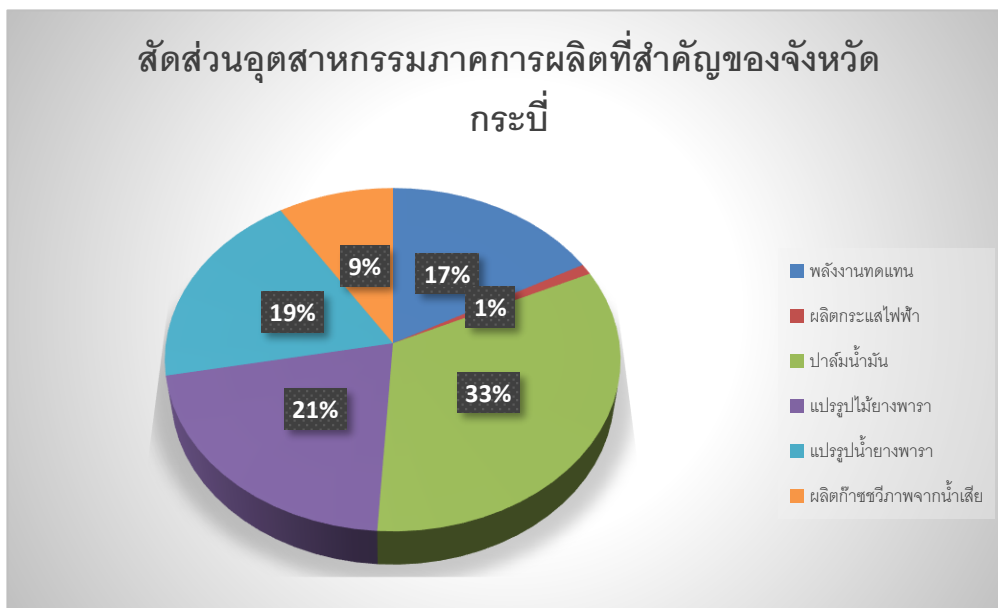

ในปี ๒๕๖๕ อุตสาหกรรมภาคการผลิตที่เกี่ยวข้องกับพลังงานไฟฟ้า ก๊าซชีวภาพและพลังงานทดแทน ไม่มีการปรับตัว เมื่อเทียบกับปี ๒๕๖๔ สำหรับอุตสาหกรรมภาคการผลิตการแปรรูปไม้ยางมีการหดตัวลง คิดเป็นร้อยละ ๘.๖๙ (โรงงานหยุดประกอบกิจการ จำนวน ๒ โรงงาน) อุตสาหกรรมแปรรูปน้ำยางพารามีการขยายตัวเพิ่มขึ้น ร้อยละ ๕.๕ (โรงงานผลิตถุงมือยางทางการแพทย์ แจ้างประกอบกิจการ จำนวน ๑ โรงงาน ในช่วงสถานการณ์การแพร่ระบาดของโรคติดเชื้อไวรัสโคโรนา 2019) และอุตสาหกรรมปาล์มน้ำมันมีการขยายตัวเพิ่มขึ้น ร้อยละ ๕.๕ (โรงงานสกัดน้ำมันปาล์มแจ้างประกอบกิจการ จำนวน ๑ โรงงาน) เนื่องจากสถานการณ์ปาล์มทะลายมีราคาสูงขึ้นในช่วงต้นปี ๒๕๖๕ โดยมีเหตุปัจจัยมาจากความต้องการน้ำมันปาล์มของตลาดโลกที่สูงขึ้น เนื่องจากสถานการณ์สงครามระหว่างรัสเซีย - ยูเครน นโยบายของประเทศอินโดนีเซียที่หยุดการส่งออก CPO นโยบายการนำ CPO มาผลิตไบโอดีเซลภายในประเทศ เป็นต้น ในส่วนของอุตสาหกรรมการผลิตแร่ ซึ่งประกอบด้วย แร่โดโลไมต์ แร่อุตสาหกรรมชนิดหินปูนและดิน อุตสาหกรรมชนิดดินซีเมนต์มีแนวโน้มจำนวนเพิ่มขึ้น

โรงงานสกัดน้ำมันปาล์มในจังหวัดกระบี่ ที่เป็นโรงงานสะอาดและเป็นมิตรกับสิ่งแวดล้อมที่ได้รับการรับรองอุตสาหกรรมสีเขียว จำนวน ๑๖ โรงงาน คิดเป็นร้อยละ ๔๔.๔๔ ต่อจำนวนโรงงานน้ำมันปาล์มทั้งหมด (๓๖ แห่ง) ซึ่งจังหวัดกระบี่มีนโยบายสนับสนุนให้โรงงานสกัดน้ำมันปาล์มทุกแห่งดำเนินกิจการเป็นมิตรต่อสิ่งแวดล้อม คือ การผลิตพลังงานทดแทนชีวภาพจากน้ำเสีย และพลังงานทดแทนชีวมวลจากกากของเสียที่เหลือจากกระบวนการผลิต เช่น ทะลายปาล์มเปล่า เส้นใย กะลาปาล์ม ไฟเบอร์ปาล์ม ตะกอน เป็นต้น นำมาผลิตเป็นกระแสไฟฟ้าใช้ในโรงงาน และส่วนที่เหลือขายให้การไฟฟ้าฝ่ายผลิตแห่งประเทศไทย โดยสามารถผลิตกระแสไฟฟ้าได้ ๖๑๐ เมกกะวัตต์ ประโยชน์ที่ได้รับ คือ มีรายได้อย่างน้อย ๒๘๐ ล้านบาทต่อปี บำบัดน้ำเสียอย่างน้อย ๒.๑๕ ล้านลูกบาศก์เมตร/ปี นอกจากนี้ยังได้ปุ๋ยอินทรีย์จากระบบก๊าซชีวภาพไปใช้ประโยชน์ในการเกษตรและลดการปล่อยก๊าซเรือนกระจก ๘๐,๐๐๐ ตัน CO₂/ ปี เมื่อเทียบกับถ่านหิน รวมไปถึงมลพิษอื่นๆ รวมทั้งลดปัญหาผลกระทบต่อสิ่งแวดล้อม จากเดิมที่มีการปล่อยน้ำเสียจากโรงงานลงในแหล่งน้ำ กลิ่นเหม็นจากกระบวนการผลิตที่มีผลกระทบต่อชุมชนในบริเวณใกล้เคียง แต่อย่างไรก็ตาม หลังจากที่โรงงานต่าง ๆ ได้ลงทุนในการผลิตกระแสไฟฟ้าจนกลายเป็นแหล่งพลังงานหมุนเวียนและต้องการนำไฟฟ้าเหล่านี้ไปส่งขายแก่การไฟฟ้าฝ่ายผลิตแห่งประเทศไทย พบว่าเกิดความขัดข้องตั้งแต่ระดับนโยบายในการเลื่อนการรับซื้อไฟฟ้าจากโรงงาน ทำให้ไม่สามารถขายไฟฟ้าได้อย่างเต็มศักยภาพ

ที่	ระดับอุตสาหกรรมสีเขียว	ชื่อโรงงาน/ทะเบียนโรงงาน	สถานที่ตั้ง
๑	ระดับ ๑ ความมุ่งมั่นสีเขียว (Green Commitment)	บริษัท ลากภักดีปาล์ม จำกัด	๒๕๐ ม.๓ ถ.ปลายพระยา-เขาต่อ ต.เขาเขน อ.ปลายพระยา
๒		บริษัท สยามโมเดิร์น จำกัด	๓๓/๔ ม.๒ ถ.นาเหนือ-เขาต่อ ต.นาเหนือ อ.อ่าวลึก จ.กระบี่
๓		บริษัท กระบี่เคซีน้ำมันปาล์ม จำกัด	๘๘ ม.๕ ถ.สายพุดดินนา-คลองท่อมเหนือ ต.คลองท่อมเหนือ อ.คลองท่อม จ.กระบี่
๔	ระดับ ๒ ปฏิบัติการสีเขียว (Green Activity)	บริษัท ศรีเจริญ ปาล์ม ออยล์ จำกัด	๙๙ ม.๓ ถ.เขาพนม-ชัยบุรี ต.เขาดิน อ.เขาพนม จ.กระบี่
๕		บริษัท ปาล์มพันธ์ล้าน จำกัด	๙๙/๙ ม.๒ ถ.เพชรเกษม ต.เพชลา อ.คลองท่อม
๖		บริษัท ไทยอินโด ปาล์ม ออยล์ แพคทอรี่ จำกัด	๑๔๕ ม.๒ ถ.ลำทับ-โคกหาร ต.ลำทับ อ.ลำทับ จ.กระบี่
๗		ชุมชนสหกรณ์ชาวสวนปาล์มน้ำมันกระบี่ จำกัด	๓๙ ม.๑ ถ.ห้วยกรวด-เขาแก้ว ต.คลองงา อ.อ่าวลึก
๘		บริษัท ภัทร ปาล์มออยล์ จำกัด	๓๖๘ ม.๔ ต.เขาพนม อ.เขาพนม จ.กระบี่
๙		บริษัท นามหงส์น้ำมันปาล์ม จำกัด	๑๖๘ ม.๒ ถ.เขาพนม-ทุ่งใหญ่ ต.พรุเตียว อ.เขาพนม จ.กระบี่
๑๐		บริษัท ยูนิวานิชน้ำมันปาล์ม จำกัด (มหาชน) ลำทับ	๑๔๒ ม.๑ ถ.ไร่คอก-ทุ่งทับควาย ต.ทุ่งโทรทอง อ.ลำทับ จ.กระบี่
๑๑		บริษัท ยูนิวานิชน้ำมันปาล์ม จำกัด (มหาชน) ปลายพระยา	๕๙๒ ถ.อ่าวลึก-พระแสง ต.ปลายพระยา อ.ปลายพระยา

ที่	ระดับอุตสาหกรรมสีเขียว	ชื่อโรงงาน/ทะเบียนโรงงาน	สถานที่ตั้ง
๑๒		บริษัท ยูนิวานิชน้ำมันปาล์ม จำกัด (มหาชน) อ่าวลึก	๒๕๘ ม.๒ ถ.อ่าวลึก-แหลมสัก ต.อ่าวลึกใต้ อ.อ่าวลึก
๑๓		บริษัท ไบโอบีโอดี จำกัด	๘๒ ม.๖ ถ.เหนือคลอง-เขาพนม ต.เขาพนม อ.เขาพนม จ.กระบี่
๑๔	ระดับ ๓	บริษัท เอเชียนน้ำมันปาล์ม จำกัด	๙๙ ม. ๒ ถ.โทรเลขเก่า ต.อ่าวลึกใต้ อ.อ่าวลึก
๑๕	ระบบสีเขียว (Green System)	บริษัท ป.พานิชรุ่งเรืองปาล์มออยล์ ๒ จำกัด	๓๒๕ ม.๕ ต.ทับปrik อ.เมืองกระบี่ จ.กระบี่
๑๖	ระดับ ๔ วัฒนธรรมสีเขียว (green culture)	บริษัท สหอุตสาหกรรมน้ำมันปาล์ม จำกัด (มหาชน)	๙๘ ม.๖ ถ.เหนือคลอง-เขาพนม ต.ห้วยยูง อ.เหนือคลอง จ.กระบี่ ๘๑๑๓๐

ที่มา : สำนักงานอุตสาหกรรมจังหวัดกระบี่

เปอร์เซ็นต์น้ำมันปาล์มดิบที่ได้จากโรงงานสกัดน้ำมันปาล์มดิบในจังหวัดกระบี่ ปี พ.ศ. ๒๕๖๔ อยู่ในเกณฑ์ดี คือ ๑๗.๔๕ % น้ำมันปาล์มของโรงงานในพื้นที่จังหวัดกระบี่ที่สกัดได้มีเปอร์เซ็นต์โดยเฉลี่ยขึ้นทั้งปีนับตั้งแต่ปี ๒๕๖๑ - ๒๕๖๔ ค่อนข้างคงที่ ซึ่งเป็นผลมาจากการขับเคลื่อนการเพิ่มประสิทธิภาพผลผลิตปาล์มน้ำมัน ให้มีคุณภาพ

ตารางแสดงเปอร์เซ็นต์น้ำมันปาล์มดิบของโรงงานในพื้นที่จังหวัดกระบี่ที่สกัดได้ โดยเฉลี่ยทั้งปี

รายการ	๒๕๖๑	๒๕๖๒	๒๕๖๓	๒๕๖๔	เฉลี่ย
% น้ำมันปาล์ม	๑๗.๕๙	๑๗.๗๓	๑๗.๑๒	๑๗.๓๕	๑๗.๔๕

ที่มา : สำนักงานอุตสาหกรรมจังหวัดกระบี่

แนวทางการพัฒนาอุตสาหกรรมของจังหวัดกระบี่

- ส่งเสริมและพัฒนาอุตสาหกรรมปาล์มน้ำมันและยางพาราเพื่อสร้างมูลค่าเพิ่มด้วยเทคโนโลยีและนวัตกรรม
- บูรณาการเพื่อสร้างโอกาสด้านการลงทุนภาคอุตสาหกรรมทางเลือกอื่นในจังหวัดกระบี่
- ส่งเสริมการพัฒนาอุตสาหกรรมด้วยระบบเศรษฐกิจหมุนเวียน
- ส่งเสริมและพัฒนาอุตสาหกรรมเป้าหมายด้วยการค้นหาคุณค่า นำไปสู่การพัฒนาสินค้าที่มีมูลค่าสูง เพื่อสนับสนุนการท่องเที่ยว
- ส่งเสริมและพัฒนาอุตสาหกรรมฮาลาลในระดับสากล
- ส่งเสริมการวิจัยและพัฒนาอุตสาหกรรมเป้าหมายและการนำไปใช้ให้เกิดผลสัมฤทธิ์
- ผลักดันภาคอุตสาหกรรมและเอสเอ็มอีเข้าสู่ระบบอุตสาหกรรม ๔.๐
- ส่งเสริมและพัฒนาอุตสาหกรรมของจังหวัดเข้าสู่อุตสาหกรรมสะอาด เป็นไปตามมาตรฐานเป็นมิตรกับสิ่งแวดล้อม สอดคล้องกับ BCG Model
- ส่งเสริมการจัดการสิ่งแวดล้อมในภาคอุตสาหกรรมให้เกิดความสมดุลและอยู่ร่วมกันกับสังคมได้อย่างยั่งยืน

๒.๔ ด้านสังคมและความมั่นคง

๒.๔.๑ โครงสร้างประชากร

โครงสร้างประชากรของจังหวัดกระบี่อยู่ในช่วงสังคมวัยทำงาน คือ อายุช่วง ๒๕ - ๕๔ ปี จากโครงสร้างประชากรดังกล่าว ทำให้จังหวัดกระบี่แนวโน้มการเปลี่ยนแปลงไปสู่สังคมผู้สูงอายุในอนาคตมากขึ้น หากประชากรผู้สูงอายุเพิ่มขึ้นและประชากรวัยเด็กลดลง จะส่งผลให้สังคมของจังหวัดกระบี่เกิดปัญหาการพึ่งพิง เนื่องจากประชากรวัยเด็กและวัยผู้สูงอายุต้องพึ่งพิงประชากรวัยแรงงานที่ต้องแบกรับภาระในการดูแลประชากรอีก ๒ วัย จังหวัดกระบี่คาดการณ์แนวโน้มของโครงสร้างประชากรและแนวทางการรองรับ ดังนี้

- หากเด็กเกิดใหม่แต่ละปีมีแนวโน้มลดลงในอนาคตจะทำให้หน่วยงานภาครัฐสามารถมุ่งเน้นที่คุณภาพของเด็กเกิดใหม่ โดยเฉพาะงานอนามัยแม่และเด็กได้มากยิ่งขึ้น
- หากประชากรในวัยเรียนมีแนวโน้มลดลง หน่วยงานภาครัฐจะสามารถเน้นคุณภาพของการศึกษาให้ดีขึ้น
- จำนวนประชากรวัยแรงงานมีแนวโน้มที่จะไม่เปลี่ยนแปลงมากนักในอนาคต แต่ความต้องการแรงงานในระบบเศรษฐกิจของจังหวัดกระบี่อาจมีเพิ่มขึ้นในยุคที่มีการแข่งขันสูงโดยเฉพาะอย่างยิ่งในภูมิภาคอาเซียนที่เปิดการค้าเสรี หากแรงงานในพื้นที่ไม่เพียงพอและไม่มีทักษะความสามารถแข่งขันกับแรงงานของชาติอื่น จะส่งผลให้ขีดความสามารถในการแข่งขันของแรงงานในพื้นที่ลดลง ดังนั้น จึงต้องเร่งพัฒนาทักษะฝีมือแรงงานในพื้นที่ต่อคนให้มีศักยภาพและมีความหลากหลายของทักษะ รวมทั้งเตรียมจัดการแรงงานข้ามชาติให้เป็นระบบที่ดี เนื่องจากจังหวัดกระบี่อาจต้องพึ่งพิงแรงงานต่างชาติมากขึ้นทั้งในภาคท่องเที่ยวและภาคเกษตร หากประชากรวัยแรงงานของจังหวัดมีแนวโน้มไม่เปลี่ยนแปลงหรือลดลง
- หากวัยผู้สูงอายุมีแนวโน้มเพิ่มมากขึ้นในทุกปี หน่วยงานภาครัฐต้องคำนึงถึงการคุ้มครองและสวัสดิการที่ครอบคลุมแก่ผู้สูงอายุ ทั้งชีวิตความเป็นอยู่ทั่วไป การดูแลสุขภาพอนามัย ให้ทันกับการเพิ่มอย่างรวดเร็วของประชากรสูงอายุในอนาคตต่อไป

ข้อมูลประชากร ตามช่วงอายุ ปี ๒๕๖๕

กลุ่มอายุ	จำนวนประชากร (คน)
๐ - ๑๔ ปี	๔๔,๘๗๓
๑๕ - ๒๔ ปี	๔๑,๐๘๔
๒๕ - ๕๔ ปี	๑๓๔,๐๒๐
๕๕ - ๖๔ ปี	๓๗,๘๖๔
๖๕ ปีขึ้นไป	๓๗,๘๒๓
รวม	๒๙๑,๖๖๔

*ไม่นับรวมผู้ที่ไม่ทราบวันเกิด/ประชากรในทะเบียนบ้านกลาง/ประชากรที่มีเชื้อชาติไทย/ประชากรอยู่ระหว่างการย้าย

๒.๔.๒ ความยากจน

สัดส่วนคนจนของจังหวัดกระบี่มีแนวโน้มเพิ่มขึ้นมากที่สุดในรอบ ๕ ปี ในปี ๒๕๖๓ สัดส่วนคนจนเมื่อวัดด้านรายจ่ายเพื่อการอุปโภคบริโภคจังหวัดกระบี่มีแนวโน้มลดลงในรอบ ๕ ปี ในปี ๒๕๖๓ สัดส่วนคนจนในจังหวัดกระบี่ลดลงคิดเป็นร้อยละ ๒.๔๖ ของประชากรทั้งจังหวัด จังหวัดกระบี่มีสัดส่วนคนจนอยู่ในลำดับที่ ๕๙ ของประเทศ ลดลงจากปีที่ผ่านมาซึ่งอยู่ในลำดับที่ ๔๓ ปัจจัยที่ส่งผลให้สัดส่วนคนจนลดลงจากปีที่ผ่านมา มีสาเหตุมาจากการขยายตัวของภาคเกษตรเพิ่มขึ้นจากภาวะพืชเศรษฐกิจที่สำคัญ คือ ปาล์มน้ำมันและยางพารา มีราคาสูงขึ้น ซึ่งภาคเกษตรเป็นรายได้หลักของจังหวัด ดังนั้น เมื่อราคาพืชเศรษฐกิจเพิ่มขึ้น ประชาชนส่วนใหญ่ของจังหวัดซึ่งเป็นเกษตรกรจึงมีรายได้เพิ่มขึ้น ปริมาณคนจนจึงลดลง รวมทั้งการพัฒนาทักษะฝีมือแรงงานด้านเทคโนโลยีดิจิทัลให้สามารถเป็นผู้มีความรู้ความสามารถเพื่อนำไปประกอบอาชีพสร้างรายได้หลักและรายได้เสริม การส่งเสริมการออม การกระตุ้นเศรษฐกิจภาพรวม การส่งเสริมการลงทุน เพื่อให้เกิด การจ้างงาน อย่างไรก็ตาม เมื่อเทียบกับระดับประเทศ สัดส่วนคนจนของจังหวัดกระบี่ยังคงต่ำกว่าสัดส่วนคนจนในระดับภาคใต้และประเทศ

สัดส่วนคนจนต่อประชากรทั้งหมดของจังหวัดกระบี่

ระดับ	สัดส่วนคนจน (ร้อยละ)							
	๒๕๕๗	๒๕๕๘	๒๕๕๙	๒๕๖๐	๒๕๖๑	๒๕๖๒		
จังหวัดกระบี่	๔.๗	๓.๑	๖.๓๕	๕.๐๓	๘.๔๙	๕.๖๙	๒.๔๖	
ภาคใต้	๑๓.๗๙	๙.๙๒	๑๒.๓๕	๑๑.๘๔	๑๔.๒๖	๑๑.๒๗	๑๑.๖๒	
รวมประเทศ	๑๐.๕๓	๗.๒๑	๘.๖๑	๗.๘๗	๙.๘๕	๖.๒๔	๖.๘๔	

ที่มา : ข้อมูลจากการสำรวจภาวะเศรษฐกิจและสังคมของครัวเรือน สำนักงานสถิติแห่งชาติ, ประมวลผลโดย กองพัฒนาข้อมูลและตัวชี้วัดสังคม สศช.

หมายเหตุ 1. ที่มา : ข้อมูลจากการสำรวจภาวะเศรษฐกิจและสังคมของครัวเรือน สำนักงานสถิติแห่งชาติ,

2. สัดส่วนคนจน คำนวณจากจำนวนประชากรที่มีรายจ่ายเพื่อการอุปโภคบริโภคต่ำกว่าเส้นความยากจน หารด้วยจำนวนประชากรทั้งหมด คูณด้วย 100

3. จำนวนคนจน หมายถึง จำนวนประชากรที่มีรายจ่ายเพื่อการอุปโภคบริโภคเฉลี่ยต่อคนต่อเดือนต่ำกว่าเส้นความยากจน

จังหวัดที่มีสัดส่วนคนจนต่อประชากรทั้งหมดต่ำที่สุด ๓๐ อันดับแรก ปี ๒๕๖๓

หน่วย : ร้อยละ

ลำดับที่	จังหวัด	สัดส่วนคนจนต่อประชากรทั้งจังหวัด	ลำดับที่	จังหวัด	สัดส่วนคนจนต่อประชากรทั้งจังหวัด
๑	ภูเก็ต	-	๑๖	ฉะเชิงเทรา	๑.๔๐
๒	ชลบุรี	๐.๐๔	๑๗	ลำพูน	๒.๑๔
๓	สมุทรปราการ	๐.๑๙	๑๘	สระบุรี	๒.๓๔
๔	เลย	๐.๒๘	๑๙	กระบี่	๒.๔๖
๕	ปทุมธานี	๐.๔๗	๒๐	นครนายก	๒.๕๑
๖	ระยอง	๐.๔๗	๒๑	เชียงใหม่	๒.๗๖
๗	กรุงเทพมหานคร	๐.๔๙	๒๒	เพชรบูรณ์	๒.๙๔
๘	นนทบุรี	๐.๕๔	๒๓	สุราษฎร์ธานี	๒.๙๖
๙	ขอนแก่น	๐.๗๕	๒๔	หนองคาย	๓.๔๒
๑๐	นครปฐม	๐.๘๒	๒๕	เพชรบุรี	๓.๔๒
๑๑	พังงา	๑.๐๙	๒๖	ปราจีนบุรี	๓.๕๒
๑๒	กำแพงเพชร	๑.๐๙	๒๗	ประจวบคีรีขันธ์	๓.๗๔
๑๓	พิจิตร	๑.๑๙	๒๘	มหาสารคาม	๓.๙๖
๑๔	พิษณุโลก	๑.๓๐	๒๙	พระนครศรีอยุธยา	๔.๖๒
๑๕	สมุทรสาคร	๑.๓๓	๓๐	ราชบุรี	๔.๖๕

ที่มา : ข้อมูลจากการสำรวจภาวะเศรษฐกิจและสังคมของครัวเรือน สำนักงานสถิติแห่งชาติ, ประมวลผลโดย

กองพัฒนาข้อมูลและตัวชี้วัดสังคม สศช.

หมายเหตุ : สัดส่วนคนจน หมายถึง ร้อยละของประชากรที่มีรายจ่ายเพื่อการอุปโภคบริโภคเฉลี่ยต่อคนต่อเดือน ต่ำกว่าเส้นความยากจน

๒.๕ สาธารณสุข

๒.๕.๑ สุขภาพอนามัยของประชาชนจังหวัดกระบี่ ในปี ๒๕๖๓ มีแนวโน้มที่ดีขึ้น โดยมีอัตราผู้ป่วยโรคไม่ติดต่อที่เป็นสาเหตุการตายอันดับต้น ลดลงจากปีที่ผ่านมา ทั้งความดันโลหิตสูง โรคหัวใจ เบาหวาน หลอดเลือดสมอง ยกเว้นโรคมะเร็ง ซึ่งเป็นโรคที่อัตราการป่วยของโรคไม่ติดต่อสูงเป็นอันดับ ๑ ของคนกระบี่ ยังคงมีแนวโน้มเพิ่มขึ้น คือ

ในปี ๒๕๖๓ มีอัตราผู้ป่วยเพิ่มขึ้นเป็น ๑,๑๐๒.๓ คนต่อประชากรแสนคน จาก ๑,๐๘๓.๕ ต่อประชากรแสนคนในปี ๒๕๖๒ สอดคล้องกับการตายด้วยโรคไม่ติดต่อของคนกระปีที่มีผู้เสียชีวิตมากที่สุด คือ โรคมะเร็ง โดยในปี ๒๕๖๓ มีอัตราผู้เสียชีวิตเป็น ๖๖.๕ คนต่อประชากรแสนคน นอกจากโรคมะเร็ง โรคไม่ติดต่อสำคัญที่มีผู้ป่วยรองลงมาคือ ความดันโลหิตสูง เบาหวาน หลอดเลือดสมอง และหัวใจ ตามลำดับ สำหรับการเสียชีวิตด้วยโรคไม่ติดต่อสำคัญที่มีแนวโน้มน่าเป็นห่วงรองลงมาจากรโรคมะเร็ง คือ โรคหลอดเลือดสมอง ที่แม้ว่าจะมีอัตราผู้ป่วยเป็นอันดับที่ ๔ แต่กลับมีผู้เสียชีวิตด้วยโรคนี้สูงเป็นอันดับที่ ๒ รองจากรโรคมะเร็ง ซึ่งแสดงให้เห็นว่าโรคหลอดเลือดสมองมีอัตราผู้เสียชีวิตรวดเร็วและฉับพลันกว่าโรคอื่นที่มีระยะเวลาการรักษา จึงนับว่าโรคที่ส่งผลต่อการเสียชีวิตโดยฉับพลันลักษณะนี้จะส่งผลต่อการมีชีวิตรอยู่ของประชาชนค่อนข้างสูง

จากสถานการณ์ข้างต้น แสดงให้เห็นว่าคนกระปียังมีพฤติกรรมเสี่ยงในการก่อให้เกิดโรคไม่ติดต่อสำคัญ โดยเฉพาะอย่างยิ่งโรคมะเร็ง เช่น การสูบบุหรี่ การดื่มสุราและการได้รับสารก่อมะเร็งที่ปนเปื้อนในอาหาร อากาศ เครื่องดื่ม รวมถึงเชื้อไวรัส เชื้อแบคทีเรียบางชนิด ซึ่งเป็นสาเหตุสำคัญของการเกิดโรคมะเร็ง รองลงมาคือโรคความดันโลหิตสูง และโรคเบาหวานซึ่งเป็นโรคที่มีสาเหตุมาจาก พฤติกรรมการกินและความเครียดจากการใช้ชีวิต นอกจากนี้ สาเหตุการตายของคนกระปี ๓ อันดับแรก คือ โรคมะเร็ง โรคหลอดเลือดสมอง และโรคหัวใจขาดเลือด โรคไม่ติดต่อเหล่านี้มีสาเหตุจากพฤติกรรมเสี่ยงต่อสุขภาพ จึงต้องรณรงค์และให้ความรู้ให้ประชาชนลดการใช้พฤติกรรมเสี่ยงต่อสุขภาพ เสริมสร้างสุขภาพจิตที่ดี และเน้นการป้องกันมากกว่าการรักษา รวมทั้งหน่วยงานภาครัฐต้องจัดหาครุภัณฑ์ทางการแพทย์ที่ยังขาดแคลนสำหรับโรคดังกล่าวให้เพียงพอรองรับปริมาณผู้ป่วยที่เพิ่มสูงขึ้นทุกปี

อัตราการป่วยด้วยโรคไม่ติดต่อเรื้อรัง เปรียบเทียบ ปี พ.ศ. ๒๕๖๑ - ๒๕๖๕

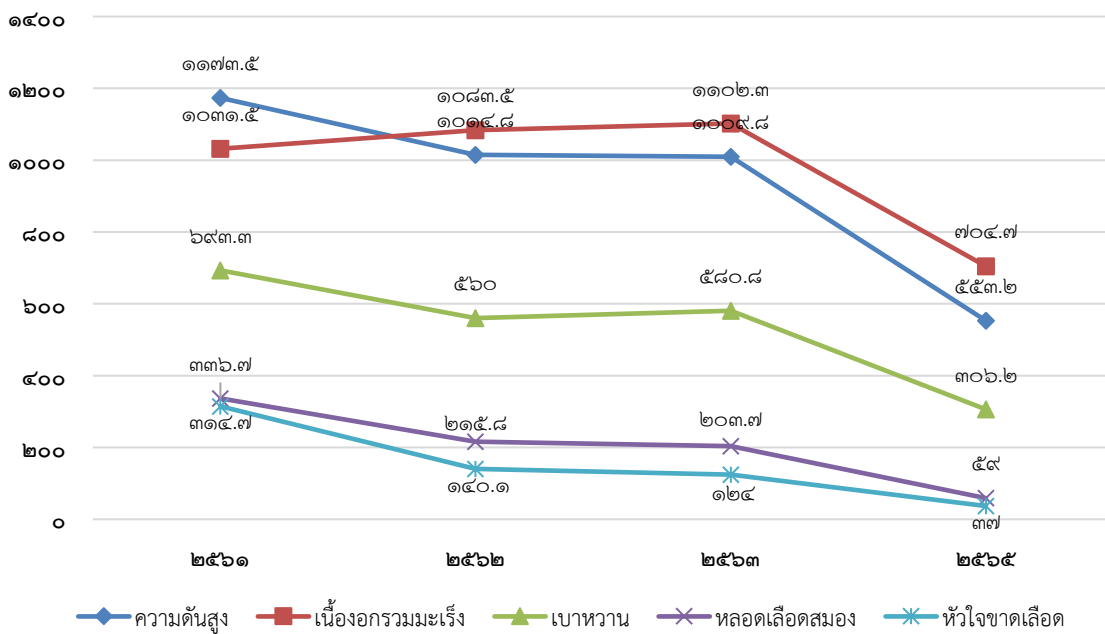

สาเหตุการป่วย	ปี/อัตรา: ๑๐๐,๐๐๐ ประชากร				
	๒๕๖๑	๒๕๖๒	๒๕๖๓	๒๕๖๔	๒๕๖๕ (๖เดือน)
ความดันโลหิตสูง (๑๐-๑๕)	๑,๑๗๓.๕ (๕,๕๑๑ ราย)	๑,๐๑๕.๘ (๔,๘๐๒ ราย)	๑,๐๐๕.๘ (๔,๘๑๔ ราย)	๘๓๗.๖ (๔,๐๐๒ ราย)	๕๕๓.๒ (๒,๖๔๓ ราย)

สาเหตุการป่วย	ปี/อัตรา: ๑๐๐,๐๐๐ ประชากร				
	๒๕๖๑	๒๕๖๒	๒๕๖๓	๒๕๖๔	๒๕๖๕ (๖เดือน)
เนื้องอกรวม มะเร็ง (C๐๐-D๔๘)	๑,๐๓๑.๕ (๔,๘๔๔ ราย)	๑,๐๘๓.๕ (๕,๑๒๗ ราย)	๑,๑๐๒.๓ (๕,๒๕๕ ราย)	๑,๐๘๘.๘ (๕,๒๐๒ ราย)	๗๐๔.๗ (๓,๓๖๗ ราย)
เบาหวาน (E๑๐-E๑๔)	๖๘๓.๓ (๓,๒๕๖ ราย)	๕๖๐.๐ (๒,๖๕๐ ราย)	๕๘๐.๘ (๒,๗๖๘ ราย)	๕๑๒.๔ (๒,๔๔๘ ราย)	๓๐๖.๒ (๑,๔๖๓ ราย)
หลอดเลือด สมอง (I๖๐-I๖๙)	๓๓๖.๗ (๑,๕๘๑ ราย)	๒๑๕.๘ (๑,๐๒๑ ราย)	๒๐๓.๗ (๙๗๑ ราย)	๑๕๙.๕ (๗๖๒ ราย)	๕๙.๐ (๒๘๒ ราย)
หัวใจขาดเลือด (I๒๐-I๒๕)	๓๑๔.๗ (๑,๔๗๘ ราย)	๑๔๐.๑ (๖๖๓ ราย)	๑๒๔.๐ (๕๙๑ ราย)	๘๔.๘ (๔๐๕ ราย)	๓๗.๐ (๑๗๗ ราย)

ที่มา: Data Center ตุลาคม-กันยายน (ปี ๒๕๖๕ ตุลาคม-มีนาคม ๒๕๖๔-มีนาคม ๒๕๖๕)

อัตราการตายด้วยโรคไม่ติดต่อเรื้อรัง เปรียบเทียบ ปี ๒๕๖๐ - ๒๕๖๔ จังหวัดกระบี่

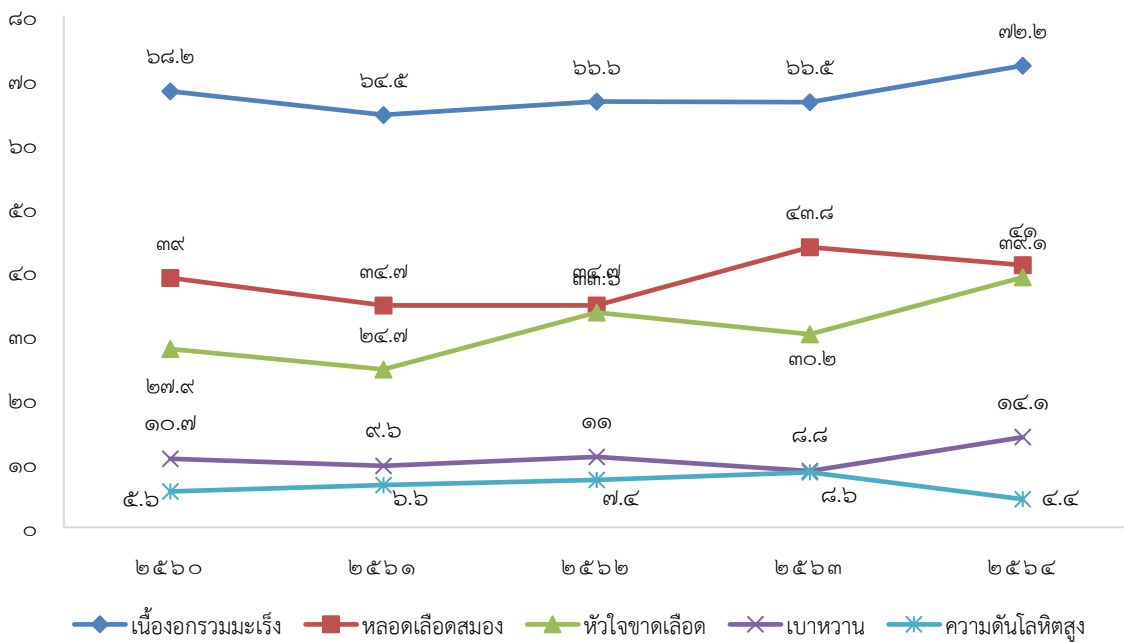

สาเหตุการตาย	ปี/อัตรา: ๑๐๐,๐๐๐ ประชากร				
	๒๕๖๐	๒๕๖๑	๒๕๖๒	๒๕๖๓	๒๕๖๔
เนื้องอกรวม มะเร็ง (C๐๐-D๔๘)	๖๘.๒ (๓๑๘ ราย)	๖๔.๕ (๓๐๓ ราย)	๖๖.๖ (๓๑๕ ราย)	๖๖.๕ (๓๑๗ ราย)	๗๒.๒ (๓๔๕ ราย)
หลอดเลือด สมอง (I๖๐-I๖๙)	๓๙.๐ (๑๘๒ ราย)	๓๔.๗ (๑๖๓ ราย)	๓๔.๗ (๑๖๔ ราย)	๔๓.๘ (๒๐๙ ราย)	๔๑.๐ (๑๙๖ ราย)

สาเหตุการตาย	ปี/อัตรา: ๑๐๐,๐๐๐ ประชากร				
	๒๕๖๐	๒๕๖๑	๒๕๖๒	๒๕๖๓	๒๕๖๔
หัวใจขาดเลือด (I๒๐-I๒๕)	๒๗.๙ (๑๓๐ ราย)	๒๔.๗ (๑๑๖ ราย)	๓๓.๖ (๑๕๙ ราย)	๓๐.๒ (๑๔๔ ราย)	๓๙.๑ (๑๘๗ ราย)
ความดันโลหิตสูง (I๑๐-I๑๕)	๕.๖ (๒๖ ราย)	๖.๖ (๓๑ ราย)	๗.๔ (๓๕ ราย)	๘.๖ (๔๑ ราย)	๔.๔ (๒๑ ราย)
เบาหวาน (E๑๐-E๑๔)	๑๐.๗ (๕๐ ราย)	๙.๖ (๔๕ ราย)	๑๑.๐ (๕๒ ราย)	๘.๘ (๔๒ ราย)	๑๔.๑ (๖๙ ราย)

ที่มา : สำนักงานสาธารณสุขจังหวัดกระบี่

๒.๕.๒ จังหวัดกระบี่ยังคงขาดแคลนบุคลากรทางการแพทย์ ไม่เพียงพอต่อจำนวนประชากรภายในจังหวัด โดยเฉพาะอย่างยิ่งแพทย์ ในปี ๒๕๖๔ มีสัดส่วนแพทย์ต่อประชากร ๑ : ๓,๙๔๙ คน ขาดแคลนสูงกว่าระดับประเทศที่มีสัดส่วน ๑ : ๑,๖๗๔ คน ทั้งนี้การขาดแคลน ทันตแพทย์ เภสัชกร และพยาบาลวิชาชีพ ของจังหวัดกระบี่มีสัดส่วนความขาดแคลนสูงกว่าระดับประเทศ คือ ๑ : ๘,๙๙๕ คน ๑ : ๖,๑๙๑ คน และ ๑ : ๕๒๖ คน ตามลำดับ ซึ่งการขาดแคลนบุคลากรทางการแพทย์เป็นปัญหาที่พบในทุกพื้นที่และมีไม่เพียงพอมาอย่างต่อเนื่องและปัจจุบันยังไม่สามารถจัดสรรบุคลากรทางการแพทย์ในพื้นที่ต่างๆได้อย่างเพียงพอ จึงควรเน้นการส่งเสริมให้ประชาชนดูแลสุขภาพก่อนการรักษา

จำนวนและสัดส่วนบุคลากรสาธารณสุขภาครัฐ จังหวัดกระบี่

บุคลากรสาธารณสุข	จำนวน	สัดส่วนต่อประชากร		
		จังหวัด	เขตฯ ๑๑	ประเทศ
แพทย์	๑๒๑	๑ : ๓,๙๔๙	๑ : ๑,๗๓๑	๑ : ๑,๖๗๔
ทันตแพทย์	๕๓	๑ : ๙,๐๑๕	๑ : ๗,๘๐๕	๑ : ๘,๑๕๑
เภสัชกร	๗๗	๑ : ๖,๒๐๕	๑ : ๔,๕๒๗	๑ : ๔,๓๕๘
พยาบาลวิชาชีพ	๙๐๖	๑ : ๕๒๗	๑ : ๔๑๐	๑ : ๓๗๙

ที่มา : สำนักงานสาธารณสุขจังหวัดกระบี่ ข้อมูล ณ เดือนพฤษภาคม ๒๕๖๔

๒.๖ การศึกษา

(๑) ผลสัมฤทธิ์ทางการเรียนของนักเรียนชั้น ม.๓ มีแนวโน้มพัฒนาขึ้น ในปี ๒๕๖๔ ผลสัมฤทธิ์ทางการเรียนของนักเรียนชั้น ม.๓ เพิ่มขึ้น ยกเว้นทุกวิชาภาษาไทย โดยในปี ๒๕๖๔ วิชาภาษาไทยมีค่าเฉลี่ยของคะแนนลดลงมากที่สุด -๐.๖๖ รองลงมาคือวิชาวิทยาศาสตร์ ลดลง ๐.๖๔ จากปี ๒๕๖๔ เมื่อเปรียบเทียบกับระดับประเทศพบว่าคะแนนของนักเรียนชั้น ม.๓ ของจังหวัดกระบี่ สูงกว่าคะแนนเฉลี่ยระดับประเทศ ยกเว้นวิชาภาษาไทย

ค่าเฉลี่ยผลทดสอบทางการศึกษาระดับชาตินิยมขั้นพื้นฐาน (O-NET) ชั้น ม.๓

กลุ่มสาระ	ปีการศึกษา ๒๕๖๓		พัฒนา	ปีการศึกษา ๒๕๖๔		พัฒนา
	ประเทศ	กระบี่		ประเทศ	กระบี่	
ภาษาไทย	๕๔.๒๙	๕๔.๑๗	-๒.๒๙	๕๑.๑๙	๕๑.๘๕	-๐.๖๖
ภาษาอังกฤษ	๓๔.๓๘	๓๒.๔๘	๐	๓๑.๑๑	๒๙.๙๘	๑.๑๓
คณิตศาสตร์	๒๕.๔๖	๒๓.๕๙	-๐.๕๙	๒๔.๔๗	๒๓.๖๑	๐.๘๖
วิทยาศาสตร์	๒๙.๘๙	๒๘.๙๗	-๐.๕๗	๓๑.๔๕	๓๐.๘๑	๐.๖๔
รวมเฉลี่ย	๓๖.๐๑	๓๔.๘๐	-๑.๑๑	๓๔.๕๖	๓๔.๐๖	๐.๕๐

ที่มา : สำนักงานศึกษาธิการจังหวัดกระบี่

ในภาพรวม นักเรียนชั้น ม.๓ ของจังหวัดกระบี่มีผลสัมฤทธิ์สูงสุดในวิชาภาษาไทย รองลงมาคือ วิทยาศาสตร์ ภาษาอังกฤษ และคณิตศาสตร์ ตามลำดับ ซึ่งวิชาที่ต้องให้ความสำคัญในการยกระดับผลการเรียนของนักเรียนชั้น ม.๓ มากที่สุด คือ ภาษาไทยเนื่องจากมีค่าเฉลี่ยผลทดสอบต่ำกว่าระดับประเทศ รวมทั้งต้องเร่งยกระดับผลสัมฤทธิ์ทางการเรียนให้คะแนนสูงหรือทัดเทียมระดับคะแนนเฉลี่ยระดับประเทศ

(๒) ผลสัมฤทธิ์ทางการเรียนของนักเรียนชั้น ป.๖ ยังคงน่าเป็นห่วง ผลการทดสอบ O-NET ของนักเรียนชั้นประถมศึกษาปีที่ ๖ ในปี ๒๕๖๔ มีแนวโน้มที่ไม่ดีขึ้นในทุกวิชา โดยวิชาภาษาไทยลดลงมากที่สุด -๒.๓๕ คะแนน นอกจากนี้ คะแนนทุกวิชายังต่ำกว่าคะแนนระดับประเทศ โดยวิชาภาษาไทยและวิทยาศาสตร์แตกต่างกับระดับประเทศมากที่สุด ดังนั้น ควรยกระดับผลการเรียนทุกวิชาให้สูงขึ้นต่อเนื่องทุกปีเนื่องจากมีแนวโน้มลดลง

จากปีที่ผ่านมา และพัฒนาให้เทียบเท่าระดับประเทศ

ในปี ๒๕๖๔ คะแนนเฉลี่ยผลทดสอบทางการศึกษาระดับชาติด้านพื้นฐาน (O-NET) ของนักเรียนชั้นประถมศึกษาปีที่ ๖ ในจังหวัดกระบี่ วิชาภาษาไทยมีคะแนนร้อยละ ๕๐.๓๘ ซึ่งต่ำกว่าค่าเฉลี่ยระดับประเทศ วิชาภาษาอังกฤษมีคะแนนร้อยละ ๓๙.๒๒ ต่ำกว่าค่าเฉลี่ยระดับประเทศ วิชาคณิตศาสตร์มีคะแนนร้อยละ ๓๖.๘๓ ค่าเฉลี่ยเท่ากับระดับประเทศ และวิชาวิทยาศาสตร์มีคะแนนร้อยละ ๓๔.๓๑ มีค่าเฉลี่ยต่ำกว่าระดับประเทศ

ค่าเฉลี่ยผลทดสอบทางการศึกษาระดับชาติด้านพื้นฐาน (O-NET) ชั้น ป.๖

กลุ่มสาระ	ปีการศึกษา ๒๕๖๓			ปีการศึกษา ๒๕๖๔		
	จังหวัด	ประเทศ	พัฒนา	จังหวัด	ประเทศ	พัฒนา
ภาษาไทย	๕๒.๒๐	๕๘.๔๙	-๒.๒๙	๕๐.๓๘	๕๒.๗๓	-๒.๓๕
ภาษาอังกฤษ	๔๓.๕๕	๔๓.๕๕	๐	๓๙.๒๒	๓๙.๖๕	-๐.๔๓
คณิตศาสตร์	๒๙.๙๙	๓๐.๕๘	-๐.๕๙	๓๖.๘๓	๓๖.๘๓	-๐.๖๕
วิทยาศาสตร์	๓๘.๗๘	๔๐.๓๕	-๑.๕๗	๓๔.๓๑	๓๕.๕๐	-๑.๑๙
รวมเฉลี่ย	๔๒.๑๓	๓๙.๗๙	-๑.๑๑	๔๑.๓๔	๔๐.๑๙	-๑.๑๕

ที่มา : สำนักงานศึกษาธิการจังหวัดกระบี่

(๓) ผลการศึกษาของนักเรียนชั้นประถมศึกษาปีที่ ๓ ลดลงทุกด้าน แต่ยังคงสูงกว่าคะแนนเฉลี่ยระดับประเทศ คะแนนในกลุ่มสาระทั้ง ๓ ด้าน ทั้งด้านภาษา คิดคำนวณ และเหตุผล จะมีค่าคะแนนเฉลี่ยสูงกว่าระดับประเทศเกือบทุกด้าน แต่อย่างไรก็ตาม คะแนนมีแนวโน้มลดลงทั้ง ๓ ด้าน โดยเฉพาะอย่างยิ่งด้านเหตุผลลดลงจากปีที่ผ่านมามากที่สุดถึง ๘.๕๗ คะแนน จึงควรยกระดับการเรียนรู้ทุกด้านของนักเรียนชั้น ป.๓ ของจังหวัดกระบี่ให้เพิ่มขึ้นจากปีที่ผ่านมา โดยเฉพาะด้านความเป็นเหตุเป็นเหตุที่มีคะแนนลดลง อาจส่งผลกระทบต่อทักษะการคิดวิเคราะห์ของนักเรียน จึงควรปรับเปลี่ยนแนวการสอนให้นักเรียนรู้จักการคิดวิเคราะห์เชิงเหตุผลให้มากยิ่งขึ้น

คะแนนเฉลี่ยร้อยละของนักเรียนชั้นประถมศึกษาปีที่ ๓ จำแนกตามความสามารถ (๒ ปีซ้อนหลัง)

กลุ่มสาระ	ปีการศึกษา	ระดับประเทศ	ระดับจังหวัด	พัฒนา
ด้านภาษา	๒๕๖๓	๔๗.๔๖	๔๘.๘๑	๑.๓๕
	๒๕๖๔	๕๖.๑๔	๕๕.๔๔	-๐.๗๐
ด้านคิดคำนวณ	๒๕๖๓	๔๐.๔๗	๔๑.๔๐	๐.๙๓
	๒๕๖๔	๔๙.๔๔	๔๘.๖๐	-๐.๘๔

กลุ่มสาระ	ปีการศึกษา	ระดับประเทศ	ระดับจังหวัด	พัฒนา
รวมความสามารถ ๒ ด้าน	๒๕๖๓	๔๓.๙๗	๔๕.๑๐	๑.๑๓
	๒๕๖๔	๕๒.๘๐	๕๑.๙๐	-๐.๙๐

ที่มา : สำนักงานศึกษาธิการจังหวัดกระบี่

ในภาพรวม ปี ๒๕๖๑ แนวโน้มผลสัมฤทธิ์การศึกษาของนักเรียนในจังหวัดกระบี่มีแนวโน้มที่ดีขึ้น เนื่องจากผลคะแนนเพิ่มขึ้นเกือบทุกวิชา โดยวิชาที่ต้องพัฒนามากที่สุดคือ และคณิตศาสตร์

แนวทางหนึ่งในการแก้ไขปัญหาผลสัมฤทธิ์ทางการเรียนของนักเรียนตกต่ำในชั้นประถมศึกษา จึงควรดำเนินการยกระดับผลสัมฤทธิ์ IQ ในรูปแบบศูนย์เครือข่าย ที่มีการร่วมมือใน ๓ ระดับ คือ ๑) โรงเรียนขนาดเล็กด้วยตนเอง (โรงเรียนเพื่อนช่วยเพื่อน) ๒) โรงเรียนขนาดเล็กกับโรงเรียนที่มีความพร้อม (โรงเรียนพี่ช่วยน้อง) และ ๓) โรงเรียนในเครือข่ายเดียวกัน ตามกฎหมาย (เครือข่ายสถานศึกษา) บริหารจัดการทรัพยากรร่วมกันตามขอบข่ายภารกิจการบริหารจัดการ คือ ๑) ด้านการบริหารวิชาการ เกี่ยวกับการพัฒนาหลักสูตร การจัดการเรียนการสอน การวัดและประเมินผลการเรียนรู้ การนิเทศการศึกษา การพัฒนาระบบประกันคุณภาพการศึกษา และ ๒) การบริหารทั่วไปเกี่ยวกับการพัฒนาข้าราชการครูและบุคลากรทางการศึกษา การพัฒนาระบบและเครือข่ายข้อมูลสารสนเทศ การประสานงานและพัฒนาเครือข่ายการศึกษา การบริหารจัดการทรัพยากรเพื่อการศึกษา งานเทคโนโลยีเพื่อการศึกษา โดยดำเนินการภายใต้กระบวนการบริหารจัดการโดยใช้การบริหารโดยใช้โรงเรียนเป็นฐาน

(๔) อัตรานักเรียนออกกลางคันลดลง ในปี ๒๕๖๑ จำนวนนักเรียนที่ออกกลางคันมีแนวโน้มลดลง โดยมีนักเรียนออกกลางคันเพียงร้อยละ ๐.๐๔ ของนักเรียนทั้งจังหวัด สำหรับปัจจัยของการออกจากเรียนกลางคันมีผลมาจากสภาพเศรษฐกิจของประชากรที่ประกอบอาชีพภาคการเกษตรมีการขยายตัว ปัญหาการเกิดภัยพิบัติลดลง และประกอบกับรัฐมีนโยบายช่วยเหลือผู้มีฐานะน้อย ส่งผลให้เด็กมีกำลังใจในการศึกษาต่อ แม้ว่าอัตราการออกกลางคันจะดีขึ้น แต่ในส่วนของนักเรียนที่ออกกลางคันก็มีปัจจัยที่เกิดจากตัวเด็ก ครอบครัว และสิ่งแวดล้อม ซึ่งหนึ่งในนั้นคือปัญหาการตั้งครุภัณฑ์ก่อนวัยอันควรของนักเรียนที่ยังคงเป็นปัญหาหลักของการออกกลางคัน จึงมีความจำเป็นที่ต้องให้คำปรึกษาเรื่องการป้องกันการมีเพศสัมพันธ์ระหว่างวัยเรียน การจัดการกิจกรรมสันตนาการแก่เด็กนักเรียนเพื่อลดความเครียดในการเรียน ลดความคิดในเรื่องเพศสัมพันธ์ รวมถึงสร้างภูมิคุ้มกันเยาวชนด้วยการส่งเสริมความเข้มแข็งของสถาบันครอบครัว

ข้อมูลจำนวนนักเรียนออกกลางคัน (๕ ปีซ้อนหลัง) ปีการศึกษา ๒๕๖๐ - ๒๕๖๔

ระดับชั้น	นักเรียนออกกลางคัน									
	ปีการศึกษา ๒๕๖๐		ปีการศึกษา ๒๕๖๑		ปีการศึกษา ๒๕๖๒		ปีการศึกษา ๒๕๖๓		ปีการศึกษา ๒๕๖๔	
	จำนวน นร.	ร้อยละ	จำนวน นร.	ร้อยละ	จำนวน นร.	ร้อยละ	จำนวน นร.	ร้อยละ	จำนวน นร.	ร้อยละ
ก่อนประถมศึกษา	๕๔	๐.๓๑	-	-	-	-	-	-	-	-
ประถมศึกษา	๖๙	๐.๑๖	๘๐	๑.๑๗	๕๙	๐.๑๒	๑๘๖	๐.๔๑	๑๑๓	๑.๒๕
มัธยมศึกษาตอนต้น	๑๘๔	๐.๘๖	๒๑๓	๐.๙๙	๑๙	๐.๐๘	๑๐๐	๐.๔๕	๕๕	๐.๒๕
มัธยมศึกษาตอนปลาย	๓๐๔	๒.๐๖	๓๑๙	๒.๖๔	๑๙	๐.๑๖	๖๙	๐.๕๓	๔๒	๐.๓๓
ปวช.	๕๘๕	๒๒.๘๖	๔๗๙	๑๖.๙๒	๓๓๗	๑๐.๗๑	๓๘๙	๑๑.๕๗	๓๗๒	๑๑.๐๘
ปวส.	๑๐๑	๑๑.๕๓	๗๕	๖.๓๙	-	-	๑๗๙	๑.๕๓	๑๖๘	๑๐.๗๐
อนุปริญญา - ปริญญา	๓	๐.๓๒	-	-	-	-	๓๖	๓.๘๕	-	-
รวมทั้งสิ้น	๑,๑๗๗	๐.๓๒	๑,๑๖๖	๑.๐๔	๔๓๔	๐.๔๑	๙๕๙	๐.๘๙	๗๕๐	๐.๗๐

๒.๗ ด้านแรงงาน

(๑) ในปี ๒๕๖๕ มีผู้ว่างงาน ๕,๔๑๑ คน น้อยกว่าปีที่ผ่านมา จำนวน ๗,๖๖๐ คน โดยลดลง ๒,๒๔๙ คน เนื่องจากวิกฤตการระบาดของโรคติดเชื้อไวรัสโคโรนา 2019 (Covid - 19) เริ่มคลี่คลายพร้อมทั้งเศรษฐกิจภาคบริการดีขึ้น โดยเฉพาะธุรกิจที่เกี่ยวข้องเนื่องจากการผ่อนคลายมาตรการควบคุมการแพร่ระบาดของโรคติดเชื้อไวรัสโคโรนา 2019 (Covid - 19)

จำนวนประชากร ประชากรในวัยแรงงาน และกำลังแรงงาน

สถานภาพแรงงาน	๒๕๖๑	๒๕๖๒	๒๕๖๓	๒๕๖๔	๒๕๖๕ (ไตรมาสที่ ๑)
ประชากรรวม	๓๗๕,๙๐๘	๓๗๗,๑๒๗	๓๗๘,๒๗๐	๓๗๘,๙๐๔	๔๒๙,๒๘๕
ผู้อยู่ในวัยแรงงาน (อายุ ๑๕ ปีขึ้นไป)	๒๙๔,๐๙๓	๒๙๕,๗๑๙	๒๙๗,๓๐๒	๒๙๘,๒๕๔	๓๔๑,๗๒๙
ร้อยละ	๗๘.๒	๗๘.๔	๗๘.๖	๗๘.๗	๗๙.๖๐
๑. กำลังแรงงานปัจจุบัน	๒๑๙,๔๕๘	๒๑๙,๔๙๐	๒๑๘,๔๘๕	๒๑๕,๖๔๖	๒๔๗,๒๖๗
๑.๑ ผู้มีงานทำ	๒๑๖,๒๘๑	๒๑๕,๖๐๙	๒๑๒,๗๖๗	๒๐๗,๙๘๕	๒๔๑,๘๕๖
๑.๒ ผู้ว่างงาน	๓,๑๗๗	๓,๘๘๑	๕,๗๑๗	๗,๖๖๐	๕,๔๑๑
๑.๓ กำลังแรงงานที่รอฤดูกาล	-	-	-	-	-
๒. ผู้ไม่อยู่ในกำลังแรงงาน	๗๔,๖๓๕	๗๖,๒๓๐	๗๘,๘๑๗	๘๒,๖๐๘	๙๔,๕๖๒
๒.๑ ทำงานที่บ้าน	๓๒,๓๗๓	๒๑,๐๗๙	๓๒,๕๑๔	๓๔,๕๐๘	๓๕,๐๒๗
๒.๒ เรียนหนังสือ	๑๘,๐๖๔	๑๘,๙๙๘	๑๙,๘๙๘	๒๒,๒๙๖	๒๙,๓๓๔
๒.๓ อื่นๆ	๒๑,๑๙๗	๒๖,๑๕๓	๒๖,๔๐๕	๒๕,๘๐๔	๔,๖๘๒
ประชากรอายุต่ำกว่า ๑๕ ปี	๘๑,๘๑๕	๘๑,๔๐๘	๘๐,๙๖๙	๘๐,๖๕๐	๘๗,๕๕๖

ที่มา : สำนักงานแรงงานจังหวัดกระบี่

(๒) ผู้มีงานทำส่วนใหญ่อยู่ในภาคเกษตรและประมง คิดเป็นร้อยละ ๔๒.๕๓ อาชีพพนักงานบริการและพนักงานในร้านค้าและตลาด ๔๑,๘๐๕ คน คิดเป็นร้อยละ ๒๐.๑๐ อาชีพขั้นพื้นฐานต่างๆ ในด้านการขายและให้บริการ ๒๘,๙๙๖ คน คิดเป็นร้อยละ ๑๓.๙๗ ด้านความสามารถทางฝีมือและธุรกิจที่เกี่ยวข้อง ๑๔,๖๗๒ คน คิดเป็นร้อยละ ๗.๐๕ ผู้ปฏิบัติงานที่เกี่ยวข้องกับการโรงงานและเครื่องจักร ๑๐,๓๒๔ คน คิดเป็นร้อยละ ๔.๙๖ ดังนั้นนโยบายสำคัญด้านแรงงานของจังหวัดกระบี่ คือ การคุ้มครองแรงงานนอกระบบ เนื่องจากร้อยละ ๔๒.๕๓ เป็นแรงงานที่อยู่ในภาคเกษตรที่มักเป็นแรงงานนอกระบบและขาดสวัสดิการและความคุ้มครอง

ผู้มีงานทำจังหวัดกระบี่ จำแนกตามอาชีพ (๕ อันดับแรก)

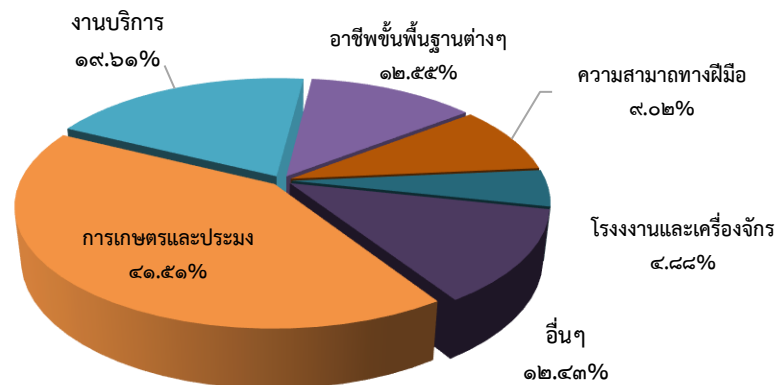

(๓) จำนวนแรงงานต่างด้าวและการกระทำผิดกฎหมายมีแนวโน้มลดลง ในปี ๒๕๖๔ จำนวนแรงงานต่างด้าวเพิ่มขึ้นจาก ๑๒,๐๖๓ คน ในปี ๒๕๖๓ เป็น ๑๓,๔๐๒ คน ในปี ๒๕๖๔ โดยเป็นสัญชาติเมียนมาร์มากที่สุด รองลงมา คือ ลาว และกัมพูชา แรงงานต่างด้าวส่วนใหญ่อยู่ในอาชีพภาคเกษตร รองลงมาคือ ก่อสร้าง อุตสาหกรรมการเกษตร การท่องเที่ยวและบริการ สำหรับคดีที่เกิดจากนายจ้างและแรงงานต่างด้าวกระทำผิด พ.ร.บ.การทำงานของคนต่างด้าว พ.ศ.๒๕๕๑ มีแนวโน้มลดลงจาก ๓๗ คดี ในปี ๒๕๖๓ เป็น ๑๖ คดี ในปี ๒๕๖๔ จำนวนคดีที่เกิดจากนายจ้างเป็นผู้กระทำความผิดนั้น มีจำนวนลดลงจาก ๑๐ คดี ในปี ๒๕๖๓ เป็น ๙ คดี ในปี ๒๕๖๔ ในขณะที่จำนวนคดีที่แรงงานต่างด้าวเป็นผู้กระทำผิดกลับลดลงจาก ๒๗ คดี เป็น ๗ คดี แสดงให้เห็นว่านายจ้างมีความรู้ ความเข้าใจ ในการขึ้นทะเบียนแรงงานต่างด้าวและการปฏิบัติให้ถูกต้องตาม พ.ร.บ. เพิ่มขึ้น

จำนวนแรงงานต่างด้าวในจังหวัดกระบี่

ปี	๒๕๖๑	๒๕๖๒	๒๕๖๓	๒๕๖๔	๒๕๖๕
จำนวนแรงงานต่างด้าว	๑๗,๕๖๘	๒๓,๕๘๙	๑๒,๐๒๖	๑๓,๔๐๒	๑๔,๙๙๒

ที่มา : สำนักงานจัดหางานจังหวัดกระบี่ (ข้อมูล ณ ปี พ.ศ. ๒๕๖๕)

การดำเนินคดีนายจ้างและคนต่างด้าวกระทำผิดหรือฝ่าฝืน

พระราชกำหนดการบริหารจัดการการทำงานของคนต่างด้าว พ.ศ. ๒๕๖๐ และที่แก้ไขเพิ่มเติม (ฉบับที่ ๒) พ.ศ. ๒๕๖๑

ปี	ผู้กระทำผิด		รวม
	นายจ้าง	คนต่างด้าว	
๒๕๖๐	๑๔	๕๖	๗๐
๒๕๖๑	๗	๗๖	๘๓
๒๕๖๒	๒๘	๓๐	๕๘
๒๕๖๓	๑๐	๒๗	๓๗
๒๕๖๔	๙	๗	๑๖

ที่มา : สำนักงานจัดหางานจังหวัดกระบี่ (ข้อมูล ณ ปี พ.ศ. ๒๕๖๔)

จากการพบการกระทำผิด พ.ร.บ.การทำงานของคนต่างด้าว พ.ศ.๒๕๕๑ ในจังหวัดกระบี่นั้น มีสาเหตุที่สรุปได้ ดังนี้

- แรงงานต่างด้าวยังขาดความรู้ ความเข้าใจในข้อกฎหมายต่างๆ ที่เกี่ยวข้องกับการทำงาน ได้แก่ พระราชบัญญัติการทำงานของคนต่างด้าว พ.ศ. ๒๕๕๑ และพระราชบัญญัติคนเข้าเมือง พ.ศ. ๒๕๒๒ เป็นต้น เนื่องจากเมื่อตรวจสอบ พบผู้กระทำผิดส่วนใหญ่ทำงานโดยไม่มีใบอนุญาตทำงาน ทำงานผิดลักษณะงาน/ประเภทกิจการ/สถานที่ทำงาน/ห้องที่ทำงาน

- แรงงานต่างด้าวส่วนใหญ่ขาดความรู้ ความเข้าใจสิทธิ หน้าที่ ขนบธรรมเนียมประเพณี

- การจ้างคนต่างด้าวในธุรกิจโรงแรม หรือธุรกิจนันทนาการ ที่ไม่มีใบอนุญาตประกอบธุรกิจ

- ในพื้นที่ที่มีสถานประกอบการจ้างแรงงานต่างด้าวเพิ่มมากขึ้น ทำให้การควบคุม ดูแลไม่ทั่วถึง เจ้าหน้าที่ผู้ปฏิบัติงานด้านการตรวจสอบ ปรามปราม จับกุมและดำเนินคดี มีน้อย ทำให้มีความเสี่ยงต่อการลักลอบจ้างแรงงานต่างด้าวผิดกฎหมายอยู่บางส่วน

- สภาพพื้นที่ยากในการตรวจสอบ ไม่สะดวกในการเดินทาง เช่น เป็นเกาะ เป็นสวนยาง สวนปาล์มและสถานประกอบการบางแห่ง อยู่ในย่านการค้า ตั้งอยู่ใกล้กัน ทำให้รับทราบข่าวการตรวจสอบได้รวดเร็ว จังหวัดกระบี่จึงได้ดำเนินการสร้างความรู้ความเข้าใจแก่ทุกภาคส่วนที่เกี่ยวข้องควบคู่กับการปฏิบัติการเชิงรุกเพื่อป้องกันและแก้ไขปัญหาการกระทำความผิดเกี่ยวกับแรงงานต่างด้าวดังนี้

- จัดประชุมให้ความรู้แก่นายจ้าง/สถานประกอบการเชิงรุกเรื่องการจ้างแรงงานต่างด้าวอย่างถูกกฎหมาย
- จัดประชุมหน่วยงานที่เกี่ยวข้อง ชี้แจงทำความเข้าใจ เรื่อง พระราชบัญญัติการทำงานของคนต่างด้าวพ.ศ. ๒๕๕๑ เพื่อเป็นเครือข่ายในการทำงาน
- หารือร่วมกับหน่วยงานที่เกี่ยวข้องเพื่อหาทางออกในการแก้ไขปัญหาเกี่ยวกับการออกใบอนุญาตต่าง ๆ ที่ใช้ประกอบคำขอจ้างแรงงานต่างด้าว เช่น ใบอนุญาตประกอบโรงแรม ใบอนุญาตธุรกิจนำเที่ยวฯ
- จัดตั้งคณะทำงานชุดปฏิบัติการตรวจสอบปราบปราม จับกุม และดำเนินคดีคนต่างด้าวหลบหนีเข้าเมืองจังหวัดกระบี่ เพื่อบูรณาการหน่วยงานที่เกี่ยวข้องในการทำงานร่วมกันในการบริหารจัดการแรงงานต่างด้าวหลบหนีเข้าเมืองจังหวัดกระบี่ ให้เป็นไปอย่างมีประสิทธิภาพและเข้มงวด ตรวจสอบปราบปราม จับกุม และดำเนินคดีผู้ฝ่าฝืนกฎหมายอย่างจริงจังและต่อเนื่อง

๒.๘ ด้านความมั่นคงและความปลอดภัย

(๑) สถานการณ์ยาเสพติดทั่วไป

สถานการณ์การแพร่ระบาดของยาเสพติดในจังหวัดกระบี่ มีแนวโน้มมีความรุนแรงขึ้น โดยมีพื้นที่แพร่ระบาดอยู่ในย่านชุมชนของทุกอำเภอ โดยเฉพาะ อ.เมืองกระบี่ อ.เขาพนม อ.เหนือคลอง และ อ.คลองท่อม ในภาพรวมจังหวัดกระบี่เป็นจุดหมายปลายทางของการลำเลียงยาเสพติด จากพื้นที่อื่นๆ เข้ามาในพื้นที่ ตัวยาที่แพร่ระบาดส่วนใหญ่เป็น ยาบ้า กัญชา และกระท่อม พบการใช้สารเสพติดมากที่สุดเท่ากัน ๒ กลุ่มอายุ คือ ๑๘-๒๔ ปี และอายุมากกว่า ๓๙ ปี รองลงมาเป็นกลุ่มอายุ ๒๕ - ๒๙ ปี และกลุ่มอายุ ๓๐-๓๔ ส่วนอาชีพ ที่เข้าบำบัดมากที่สุด ได้แก่ อาชีพรับจ้าง/แรงงาน การเกษตร

สถิติผลการจับกุมคดียาเสพติดจังหวัดกระบี่ ปี ๒๕๖๐ - ๒๕๖๔

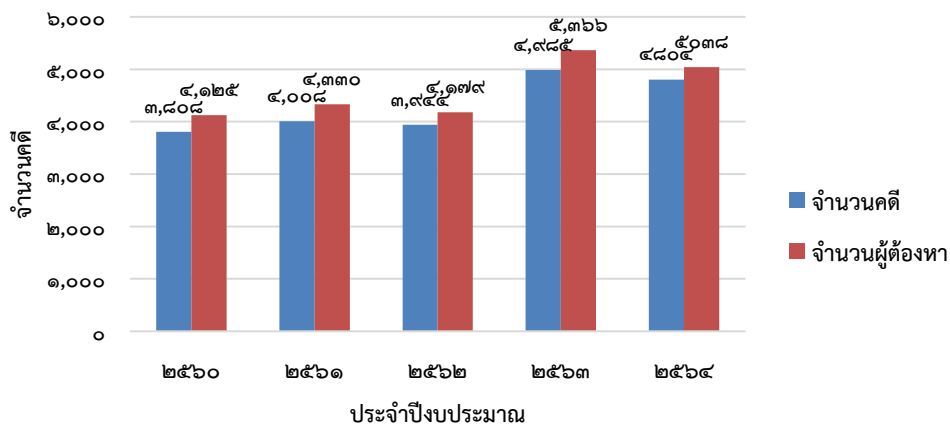

สถิติการจับกุมคดียาเสพติด จำแนกตาม ชนิดยาเสพติดที่จับกุม(คดี)

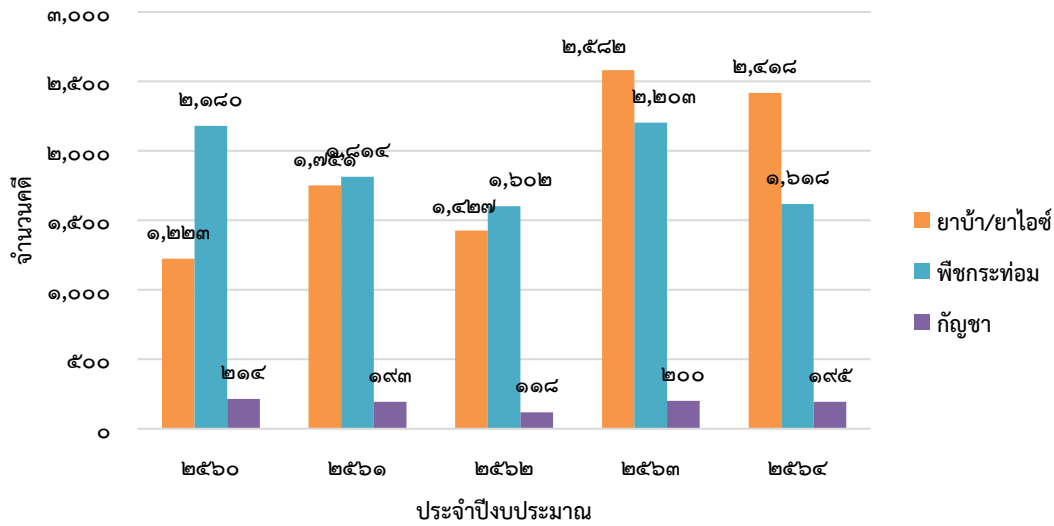

สรุปผลการดำเนินการจับกุมระดับพื้นที่ (ตั้งแต่เดือนตุลาคม ๒๕๖๓ - กันยายน ๒๕๖๔)

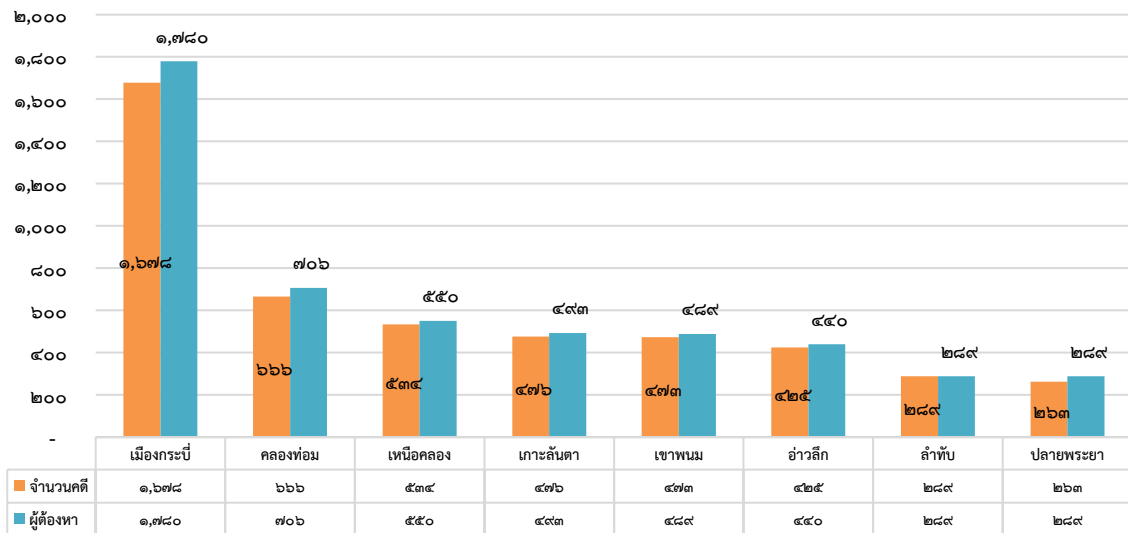

อำเภอเมืองกระบี่ยังคงเป็นพื้นที่ที่มีการแพร่ระบาดมากที่สุด จากสถิติผลการจับกุมในปี ๒๕๖๑ - ๒๕๖๔ ผลการจับกุมโดยรวมสามารถจับกุมคดียาเสพติดได้ ๒๐,๐๖๑ คดี ผู้ต้องหา ๒๑,๗๗๑ ราย พื้นที่อำเภอที่มีผลการจับกุมสูงที่สุด ที่ อ.เมืองกระบี่ ๑,๖๗๘ คดี ผู้ต้องหา ๑,๗๘๐ คน อ.คลองท่อม ๖๖๖ คดี ผู้ต้องหา ๗๐๖ คน อ.เหนือคลอง ๕๓๔ คดี ผู้ต้องหา ๕๕๐ คน อ.เกาะลันตา ๔๗๖ คดี ผู้ต้องหา ๔๙๓ คน อ.เขาพนม ๔๗๓ คดี ผู้ต้องหา ๔๘๙ คน อ.อ่าวลึก ๔๒๕ คดี ผู้ต้องหา ๔๔๐ คน อ.ลำทับ ๒๘๙ คดี ผู้ต้องหา ๒๘๙ คน และ อ.ปลายพระยา ๒๖๓ คดี ผู้ต้องหา ๒๘๙ คน

ภาพรวมของการแพร่ระบาดยาเสพติดในระดับปานกลางมีแนวโน้มเพิ่มขึ้น และระดับรุนแรงมีแนวโน้มลดลง ในปี ๒๕๖๔ หมู่บ้านที่มีการแพร่ระบาดรุนแรงมี ๑๖ หมู่บ้าน ลดลงจาก ๑๗ หมู่บ้าน ในปี ๒๕๖๓ และหมู่บ้านที่มีการแพร่ระบาดปานกลางมี ๑ หมู่บ้าน เพิ่มขึ้นจากปี ๒๕๖๓ หมู่บ้านที่มีการแพร่ระบาดน้อยมี ๒๐๒ หมู่บ้านลดลงจาก ๒๓๙ หมู่บ้านในปี ๒๕๖๓

ตารางแสดงข้อมูลหมู่บ้านที่มีผู้เสพ/ผู้ติด/ผู้ค้ายาเสพติด ปี ๒๕๖๑ - ปี ๒๕๖๔

อำเภอ	จำนวน ม./ช. ทั้งหมด	จำแนกสถานะหมู่บ้าน/ชุมชน											
		ไม่มีปัญหา (ก)			น้อย (ข)			ปานกลาง (ค)			รุนแรง (ง)		
		ปี ๖๓	ปี ๖๔	ปี ๖๕	ปี ๖๓	ปี ๖๔	ปี ๖๕	ปี ๖๓	ปี ๖๔	ปี ๖๕	ปี ๖๓	ปี ๖๔	ปี ๖๕
เมืองกระป๋อง	๕๙	๒๔/๒๖	๒๔/๓๗	๒๔	๒๕/๒๓	๒๖/๑๓	๒๔	-	๐/๑	-	๑๐/๑๐	๙/๘	๑๐
เขาพนม	๕๔	๓/๐	๖/๐	๙	๔๗/๕๑	๔๕/๕๑	๔๒	-	-	-	๔/๓	๓/๓	๓
เกาะลันตา	๓๖	๑๙/๒๒	๑๓/๑๖	๑๐	๑๖/๑๓	๒๓/๑๙	๑๙	-	-	-	๑/๑	๐/๑	๗
คลองท่อม	๖๘	๓/๓	๑๒/๒๔	๑๘	๖๓/๖๓	๕๓/๔๓	๔๗	-	-	-	๒/๒	๓/๑	๓
อ่าวลึก	๕๒	๓๘/๓๓	๓๕/๓๖	๑๓	๑๔/๑๙	๑๗/๑๖	๒๐	-	-	-	-	-	๑๙
ปลายพระยา	๓๕	๑๘/๑๘	๑๙/๑๙	๑๖	๑๖/๑๗	๑๔/๑๖	๑๒	-	-	-	๑/๐	๒/๐	๗
ลำทับ	๒๘	๐/๑	๐/๖	๑๓	๒๖/๒๖	๒๗/๒๒	๑๔	-	-	-	๒/๑	๑/๐	๑
เหนือคลอง	๕๗	๓๔/๓๐	๓๕/๓๒	๓๖	๒๓/๒๗	๒๒/๒๒	๒๐	-	-	-	-	๐/๓	๑
เทศบาลเมืองกระบี่	๑๔	๑๔/๑๔	๑๔/๑๔	๔	๐/๐	๐/๐	๙	-	-	-	-	-	๑
รวม	๔๐๓	๑๕๓/ ๑๔๗	๑๕๘/ ๑๘๔	๑๔๓	๒๓๐/ ๒๓๙	๒๒๗/ ๒๐๒	๒๐๘	๐	๑	๐	๒๐/๑๗	๑๘/๑๖	๕๒

ที่มา : ศูนย์อำนวยการป้องกันและปราบปรามยาเสพติดจังหวัดกระบี่

ผู้ค้ายาเสพติดส่วนใหญ่เป็นเยาวชน เมื่อพิจารณาอายุผู้ที่ใช้ยาเสพติดพบว่าช่วงอายุ ๑๘-๒๔ ปี (กลุ่มวัยรุ่นและวัยทำงาน) เป็นกลุ่มใหญ่ที่เข้าบำบัด จำนวน ๒๒๖ ราย รองลงมาคือช่วงอายุ ๓๐-๓๔ ปี จำนวน ๑๙๕ ราย

สัดส่วนผู้เข้ารับการบำบัด

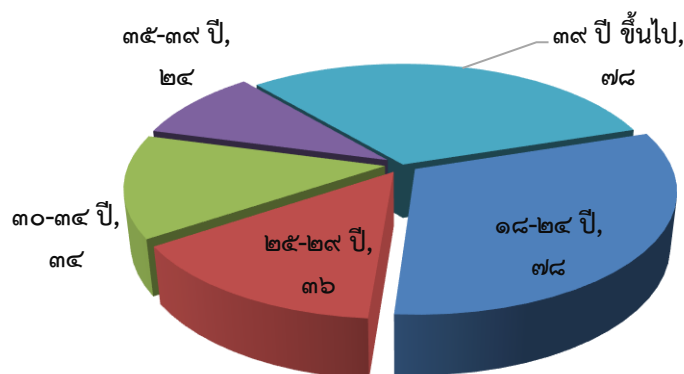

สัดส่วนอาชีพที่ผู้เสียหายเสพติดเข้ารับการรักษา

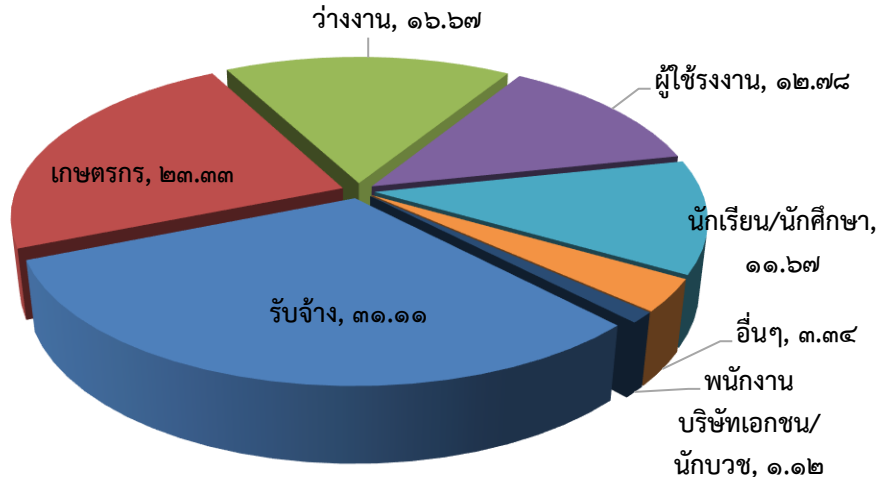

อาชีพที่ผู้เสียหายเสพติดเข้ารับการรักษาสูงสุด ได้แก่ อาชีพรับจ้าง จำนวน ๕๖ ราย ร้อยละ ๓๑.๑๑ รองลงมา คือ อาชีพการเกษตร จำนวน ๔๒ ราย ร้อยละ ๒๓.๓๓ เป็นผู้ว่างงาน จำนวน ๓๐ ราย ร้อยละ ๑๖.๖๗ ผู้ใช้แรงงาน จำนวน ๒๓ ราย ร้อยละ ๑๒.๗๘ นักเรียน/นักศึกษา จำนวน ๒๑ ราย ร้อยละ ๑๑.๖๗ ค่าขาย/อื่นๆ จำนวน ๖ ราย ร้อยละ ๓.๓๓ และ พนักงานบริษัทเอกชน/นักบวช จำนวน ๒ ราย ร้อยละ ๑.๑๑ ตามลำดับ

แนวโน้มและการเฝ้าระวัง: จากการประเมินสถานการณ์ในปีที่ผ่านมา พบว่า ยังไม่มีปัจจัยบ่งชี้ใดๆ ว่าสถานการณ์ปัญหาเสพติด ในพื้นที่จะลดลง เพราะในปัจจุบันยาเสพติดยังคงหาซื้อได้ง่าย ผู้ค้าเรียนรู้พฤติกรรมของผู้เสพทำให้มีการปรับกลยุทธ์ต่างๆ เพื่อชักจูงให้เข้ามาเสพเสพติด การบังคับใช้กฎหมายที่ไม่มีประสิทธิภาพ ประกอบกับสาเหตุมาจากปัจจัยหลายประการที่เป็นตัวแปร และเอื้ออำนวยต่อการแพร่ระบาดของยาเสพติด ได้แก่

- ๑) ยังมีการผลิตการค้าภายนอกประเทศ ที่ไม่สามารถควบคุมได้ และพร้อมที่จะลำเลียงเข้ามาในประเทศ
- ๒) ยังมีกลุ่มผู้เสพ ผู้ติดยาเสพติดรายเก่าหลงเหลืออยู่ และไม่ยอมเข้าสู่ระบบบำบัดรักษา และ ต้องเฝ้าระวังการใช้พืชกระท่อมอย่างต่อเนื่อง ตลอดจนการเฝ้าระวังการใช้ยาผิดแผนนำมาทดแทนพืชกระท่อม
- ๓) สถานการณ์ด้านผู้ค้า ผู้เสพเสพติดรายใหม่เริ่มเข้าสู่วงจรรักค้า และมีแนวโน้มเพิ่มสูงขึ้น
- ๔) เทคโนโลยีการติดต่อสื่อสารที่ทันสมัยทำให้กระบวนการค้ายาเสพติดใช้โอกาสนี้ในการขยายฐานลูกค้า และช่วยอำนวยความสะดวกในการกระทำผิด เช่น การประชุมสาย, การใช้เทคโนโลยี 5G เช่น Facebook, Line ฯลฯ
- ๕) สภาพปัญหาสังคมอื่นๆ อาทิ สถานบันเทิง ร้านอาหาร ร้านอินเทอร์เน็ต หอพัก/ที่พักอาศัยเชิงพาณิชย์ แหล่งมั่วสุม และร้านค้าที่แอบแฝงจำหน่ายยาเสพติด เป็นปัจจัยให้เยาวชนเข้าไปสู่วงจรรยาเสพติด เป็นต้น

(๒) ความปลอดภัยในชีวิตและทรัพย์สิน

คนกระปีมีความปลอดภัยในชีวิตและทรัพย์สินลดลง แต่คดีอุกฉกรรจ์สะเทือนขวัญ คดีประทุษร้ายต่อทรัพย์สิน มีแนวโน้มลดลงในปี ๒๕๖๕ แต่คดีที่ยังคงเกิดขึ้นมากที่สุดคือ คดีลักทรัพย์ จำนวน ๒๘๘ คดี โดยสาเหตุของจำนวนคดีอาชญากรรมในจังหวัดกระปีส่วนหนึ่งเกิดจากสภาพเศรษฐกิจที่มีการชะลอตัว ความเหลื่อมล้ำทางรายได้ และสังคมที่เพิ่มขึ้น ปัจจัยทางสังคมและเศรษฐกิจเหล่านี้นำมาซึ่งการก่อปัญหาอาชญากรรม ภาครัฐจึงควรลดความเสี่ยงที่เกิดขึ้นในปัจจุบันรวมถึงในอนาคต โดยการสร้างความปลอดภัยในชีวิตและทรัพย์สินให้กับประชาชนและนักท่องเที่ยวอย่างเป็นระบบและได้มาตรฐาน เช่น กล้องวงจรปิด ศูนย์ให้ความช่วยเหลือแบบครบวงจร การเพิ่มความเข้มข้นในการตรวจตราของเจ้าหน้าที่ เป็นต้น นอกจากนี้ การสร้างภูมิคุ้มกันด้านจิตใจเป็นสิ่งสำคัญที่จะต้องปลูกฝังให้คนในจังหวัดมีคุณธรรม จริยธรรม โดยใช้หลักศาสนาขัดเกลาจิตใจในคนในทุกเพศทุกวัย ให้มีความละเอียดรอบคอบทำความดี ละเว้นความชั่วเป็นวิธีการหนึ่งในการช่วยยับยั้งการกระทำผิดและการก่ออาชญากรรม

(๓) สาธารณภัย

การเกิดภัยพิบัติมีแนวโน้มลดน้อยลง โดยภัยจากโรคระบาดเป็นภัยพิบัติที่ก่อให้เกิดความสูญเสียและส่งผลกระทบต่อการดำรงชีวิตของประชาชนมากที่สุด

ในปี ๒๕๖๓ ความเสียหายจากภัยพิบัติมีมูลค่า ๕.๔๖ ล้านบาท ลดลงจากปี ๒๕๖๒ ที่มีมูลค่า ๑๕.๙๔ ล้านบาท ต่ำสุดในรอบ ๕ ปี ตั้งแต่ ปี ๒๕๕๙ - ๒๕๖๓ โดยภัยพิบัติที่ก่อให้เกิดความเสียหายมากที่สุด คือ โรคระบาด ๔.๖๑ ล้านบาท รองลงมาวาทภัย ๐.๗๘ ล้านบาท โดยมีพื้นที่หมู่บ้านได้รับผลกระทบจากอัคคีภัย และวาทภัยมากที่สุด คือ ๙ หมู่บ้าน รองลงมาคือ โรคระบาด ๔ หมู่บ้าน

เมื่อพิจารณาประเภทของภัยพิบัติในแต่ละปี พบว่าการเกิดภัยพิบัติในแต่ละปีมีความแตกต่างกัน โดยในปี ๒๕๖๒ ภัยพิบัติที่มีมูลค่าความเสียหายมากที่สุด คือ อุทกภัย ปี ๒๕๖๑ คือ อัคคีภัย ปี ๒๕๖๐ คือ อุทกภัย และปี ๒๕๕๙ คือ อัคคีภัยมากที่สุด ในภาพรวม ๕ ปีที่ผ่านมาความรุนแรงของภัยพิบัติที่มีมูลค่าความเสียหายมากที่สุด คือ อุทกภัย มีมูลค่าความเสียหายรวม ๑๐๓.๑๘ ล้านบาท รองลงมา คือ อัคคีภัย ๓๓.๑๙ ล้านบาท และภัยแล้ง ๗.๖๙ ล้านบาท ซึ่งจากสถานการณ์ดังกล่าว ทำให้ทราบว่า การเกิดภัยพิบัติในปัจจุบันมีความหลากหลายส่งผลให้เกิดความไม่มั่นคงในชีวิตของประชาชน ดังนั้น หน่วยงานด้านความปลอดภัยรวมถึงทุกภาคส่วนควรเตรียมความพร้อมในการรับมือภัยพิบัติ กำหนดทั้งมาตรการป้องกัน การเผชิญเหตุ อุปกรณ์ให้ความช่วยเหลือ การสร้างเครือข่ายเจ้าหน้าที่ องค์ความรู้ โดยเฉพาะอย่างยิ่งอุทกภัยที่มีความถี่ในการเกิดบ่อยครั้งและสร้างความเสียหายแก่ชีวิตและทรัพย์สินและมีผลกระทบต่อดำรงชีวิตของประชาชนค่อนข้างสูง ซึ่งนอกจากการเตรียมความพร้อมดังกล่าวแล้ว สิ่งสำคัญในการป้องกันอุทกภัยคือ การเร่งฟื้นฟูป่าถูกบุกรุก อนุรักษ์ป่าต้นน้ำ เพื่อป้องกันการเกิดน้ำท่วมและน้ำป่าไหลหลากที่เป็นสาเหตุของอุทกภัย รวมถึงองค์การปกครองส่วนท้องถิ่นจะต้องมีการพัฒนาโครงสร้างพื้นฐานเพื่อป้องกันอุทกภัย เช่น ระบบระบายน้ำที่มีประสิทธิภาพ

สรุปข้อมูลเปรียบเทียบพื้นที่ประสบภัยพิบัติแต่ละ ปีงบประมาณ พ.ศ.๒๕๕๙ - ๒๕๖๑ จังหวัดกระบี่

ประเภทภัย	สถิติประจำปี	จำนวนภัยพิบัติ	จำนวน (คน)	จำนวน (ครัวเรือน)	มูลค่าความเสียหาย (บาท)	จำนวน อำเภอ	จำนวน ตำบล	จำนวน หมู่บ้าน	มูลค่าการช่วยเหลือ	หมายเหตุ
วาทภัย	๒๕๕๙	๖	๒๓๓	๕๐	๓๙๐,๐๐๐	๔	๗	๑๑	๗๕,๒๐๕	
	๒๕๖๐	๕	๘๕๕	๒๒๙	๑,๒๖๒,๒๐๕	๔	๘	๓๕	๔๕๕,๗๗๙	
	๒๕๖๑	๑๒	๕,๘๒๑	๑,๖๖๖	๕,๒๕๑,๒๙๕	๗	๔๔	๓๒๑	๓๘๓,๗๐๕	
	๒๕๖๒	๑๖	๔๙๓	๑๕๙	๑,๑๖๒,๒๐๕	๓	๒๑	๓๔	๑๗๘,๑๘๕	
	๒๕๖๓	๖	-	-	-	๒	๖	๙	๗๘๘,๒๐๐	
รวม		๔๕	๗,๔๐๒	๒,๑๐๔	๘,๐๖๕,๗๐๕	๒๐	๘๖	๔๕๐	๑,๘๘๑,๐๗๔	
อัคคีภัย	๒๕๕๙	๘	๒๖	๑๔	๘,๕๕๐,๕๐๐	๓	๘	๘	-	
	๒๕๖๐	๓	๙	๓	๒๐๐,๐๐๐	๓	๓	๓	-	
	๒๕๖๑	๖	๘๐	๒๙	๒๓,๒๐๐,๐๐๐	๓	๖	๖	๑๐๒,๐๐๐	
	๒๕๖๒	๒	๑๒	๔	๑,๒๐๐,๐๐๐	๒	๙	๙	-	
	๒๕๖๓	๙	-	-	-	๒	๙	๙	๕๕,๐๐๐	
รวม		๒๘	๑๒๗	๕๐	๓๓,๑๕๐,๕๐๐	๑๓	๓๕	๓๕	๑๕๗,๐๐๐	
อุทกภัย	๒๕๕๙	๗	๓,๔๗๒	๗๖๒	๖,๖๕๒,๑๑๐	๔	๑๓	๔๓	-	
	๒๕๖๐	๕	๔๗,๐๙๗	๑๔,๑๘๘	๖๖,๘๒๑,๕๗๐	๘	๑๐๖	๕๘๒	๔๐,๑๓๖,๒๗๔	
	๒๕๖๑	๑๕	๑๓,๑๑๑	๓,๔๖๒	๑๖,๑๒๕,๐๐๐	๗	๕๓	๓๔๗	-	
	๒๕๖๒	๘	๑๐,๔๔๐	๒,๓๘๗	๑๓,๕๘๑,๒๐๐	๘	๖๔	๓๓๔	๑๓,๓๗๒,๓๖๐.๕๐	
	๒๕๖๓	-	-	-	-	-	-	-	-	
รวม		๓๕	๓๔,๑๒๐	๒๐,๗๙๙	๑๐๓,๑๗๙,๘๘๐	๒๗	๒๓๖	๑๓๐๖	๕๓,๕๐๘,๖๓๕	
ภัยแล้ง	๒๕๕๙	๑	๘๙,๓๔๙	๓๑,๖๘๔	๑๒,๔๒๖,๓๘๐	๗	๓๔	๒๒๘	๒,๐๔๗,๑๑๒	
	๒๕๖๐	-	-	-	-	-	-	-	-	
	๒๕๖๑	-	-	-	-	-	-	-	-	
	๒๕๖๒	-	-	-	-	-	-	-	-	
	๒๕๖๓	-	-	-	-	-	-	-	-	
รวม		๑	๘๙,๓๔๙	๓๑,๖๘๔	๑๒,๔๒๖,๓๘๐	๗	๓๔	๒๒๘	๒,๐๔๗,๑๑๒	
โรคระบาด	๒๕๕๙	-	-	-	-	-	-	-	-	
	๒๕๖๐	๑	๔๖	๔๖	๓,๖๖๕,๐๐๐	๑	๒	๓	-	
	๒๕๖๑	-	-	-	-	-	-	-	-	
	๒๕๖๒	-	-	-	-	-	-	-	-	
	๒๕๖๓	๓	-	-	-	๓	-	-	-	

ประเภทภัย	สถิติประจำปี	จำนวนภัยพิบัติ	จำนวน (คน)	จำนวน (ครัวเรือน)	มูลค่าความเสียหาย (บาท)	จำนวนอำเภอ	จำนวนตำบล	จำนวนหมู่บ้าน	มูลค่าการช่วยเหลือ	หมายเหตุ
รวม	-	๔	๔๖	๔๖	๓,๖๖๕,๐๐๐	๔	๒	๓	-	
อุทกภัย/ वादภัย	๒๕๕๙	๒	-	๒๓	๓๐๐,๐๐๐	๑	๔	๙	-	
	๒๕๖๐	-	-	-	-	-	-	-	-	
	๒๕๖๑	-	-	-	-	-	-	-	-	
	๒๕๖๒	-	-	-	-	-	-	-	-	
รวม		๒	-	๒๓	๓๐๐,๐๐๐	๑	๔	๙	-	
รวมทั้งสิ้น		๙๗	๑๗๑,๐๔๔	๕๔,๗๐๖	๑๖๐,๗๗๗,๔๖๕	๖๕	๘๒	๑,๙๗๓	๕๖,๗๕๐,๖๒๑	

ที่มา : สำนักงานป้องกันและบรรเทาสาธารณภัยจังหวัดกระบี่ (อยู่ระหว่างจัดเก็บข้อมูลปี ๒๕๖๒)

สรุปข้อมูลเปรียบเทียบพื้นที่ประสบภัยพิบัติแต่ละ ปีงบประมาณ พ.ศ.๒๕๕๙ - ๒๕๖๒ จังหวัดกระบี่

ปี พ.ศ.	จำนวนครั้งที่เกิดภัย (ครั้ง)	จำนวน (คน)	ครัวเรือนที่ประสบภัย (ครัวเรือน)	พื้นที่ประสบภัย (อำเภอ)	เสียชีวิต (คน)	บาดเจ็บ (คน)	มูลค่าความเสียหาย (บาท)	การให้ความช่วยเหลือ (บาท)
๒๕๕๙	๒๒	๙๓,๐๘๐	๓๒,๕๑๐	ปลายพระยา อ่าวลึก เมืองกระบี่ เหนือคลอง เขาพนม คลองท่อม ลำทับ เกาสันดา	-	-	๒๘,๓๐๘,๙๙๐	
๒๕๖๐	๑๔	๔๘,๐๐๗	๑๔๔๒๐	ปลายพระยา อ่าวลึก เมืองกระบี่ เหนือคลอง เขาพนม คลองท่อม ลำทับ เกาสันดา	-	-	๖๘,๒๘๓,๗๗๕	๔๐,๕๙๒,๐๕๓
๒๕๖๑	๓๓	๑๙,๐๑๒	๕,๑๕๗	ปลายพระยา อ่าวลึก เมืองกระบี่ เหนือคลอง เขาพนม คลองท่อม ลำทับ เกาสันดา	-	-	๔๔,๕๗๖,๒๙๕	๓๘๓,๗๐๕
๒๕๖๒	๒๖	๑๐,๙๔๕	๒,๕๕๐	ปลายพระยา อ่าวลึก เมืองกระบี่ เหนือคลอง เขาพนม คลองท่อม ลำทับ เกาสันดา	-	-	๑๕,๙๔๓,๖๔๕	๑๓,๕๕๐,๕๔๕.๕๐

ที่มา : สำนักงานป้องกันและบรรเทาสาธารณภัยจังหวัดกระบี่

ในช่วงปี ๒๕๕๙-๒๕๖๒ พบว่า ภัยพิบัติที่ยังคงเกิดขึ้นอยู่คืออุทกภัย เนื่องด้วยลักษณะภูมิประเทศของจังหวัดกระบี่ที่ราบ สลับกับสภาพพื้นที่ภูเขาสูงต่ำ และเนินเขา ประกอบกับสภาพภูมิอากาศที่เปลี่ยนแปลง และมีความรุนแรงขึ้น จึงทำให้เกิดอุทกภัยอยู่บ่อยครั้ง โดยในปี ๒๕๖๒ มูลค่าความเสียหายประมาณ ๑๓ ล้านบาท ลดลงจากปี ๒๕๖๑ ที่มีมูลค่าความเสียหายประมาณ ๑๖ ล้านบาท จึงจำเป็นต้องเฝ้าระวังมิให้เกิดภาวะภัยรุนแรง โดยมีการเตรียมการป้องกันการเกิดภัยพิบัติและมาตรการช่วยเหลือให้พร้อมรองรับการเกิดภัยทุกเมื่อ

๒.๙ เด็กและเยาวชน

(๑) เด็กและเยาวชนมีแนวโน้มกระทำผิดและก่อคดีมีแนวโน้มเพิ่มขึ้น เนื่องจากสภาพเศรษฐกิจที่เปลี่ยนแปลงไป จาก ๑๑๐ คดี ในปี ๒๕๖๒ เพิ่มขึ้นเป็น ๑๕๑ คดีในปี ๒๕๖๓ โดยคดีที่เกิดขึ้นมากที่สุดยังคงเป็นคดีเกี่ยวกับยาเสพติดให้โทษ แต่มีแนวโน้มการกระทำความผิดเกี่ยวกับยาเสพติดให้โทษเพิ่มขึ้นจากปี ๒๕๖๒ ที่ผ่านมารองลงมาคือ คดีเกี่ยวกับทรัพย์สิน และคดีเกี่ยวกับชีวิตและร่างกาย จึงควรต้องเร่งป้องกันปราบปรามการแพร่ระบาดของยาเสพติดในเยาวชน สร้างภูมิคุ้มกันทางสังคมและจิตใจให้เด็กและเยาวชนให้ห่างไกลยาเสพติด การมั่วสุมอบายมุข ปลูกฝังคุณธรรมจริยธรรม และส่งเสริมความเข้มแข็งของสถาบันครอบครัว

จำนวนคดีที่เด็กหรือเยาวชนที่กระทำความผิดและถูกจับกุมดำเนินคดี

ฐานความผิด	จำนวนคดี/ปี				
	๒๕๖๐	๒๕๖๑	๒๕๖๒	๒๕๖๓	๒๕๖๔
๑. ความผิดเกี่ยวกับความสงบสุข เสรีภาพ ชื่อเสียงและการปกครอง	-	-	-	-	๑
๒. ความผิดเกี่ยวกับชีวิตและร่างกาย	๒๐	๑๑	๑๑	๑๔	๑๕
๓. ความผิดเกี่ยวกับทรัพย์สิน	๕๗	๕๕	๓๘	๒๗	๒๑
๔ ความผิดเกี่ยวกับเพศ	๒๘	๙	๑๐	๕	๓
๕. ความผิดเกี่ยวกับยาเสพติดให้โทษ	๑๒๓	๙๖	๖๗	๖๙	๔๕
๖. ความผิดเกี่ยวกับอาวุธและวัตถุระเบิด	๑๖	๑๓	๖	๕	๓
๗. ความผิดอื่นๆ	๒๘	๒๐	๓๗	๓๒	๑๓
๘. ความผิดที่ไม่ระบุฐานความผิด	๑	๓	๑	-NA-	-
รวม	๒๗๓	๒๐๗	๑๗๐	๑๕๒	๑๐๑

ที่มา : กรมพินิจและคุ้มครองเด็กและเยาวชน / สถานพินิจและคุ้มครองเด็กและเยาวชนจังหวัดกระบี่

(๒) สาเหตุหลักของการเกิดปัญหาเด็กและเยาวชนในจังหวัดกระบี่

- **ครอบครัวยากจน ขาดโอกาสในการเข้าถึงความเท่าเทียมทางเศรษฐกิจ** สภาพเศรษฐกิจที่เติบโตขึ้นอย่างรวดเร็วของจังหวัดกระบี่ส่งผลให้ค่าครองชีพของประชาชนสูงตามไปด้วยในขณะที่รายได้ในการประกอบอาชีพคงที่หรือเพิ่มขึ้นเพียงเล็กน้อยทำให้ครอบครัวจำนวนมากประสบปัญหาความเดือดร้อนด้านเศรษฐกิจส่งผลต่อคุณภาพชีวิตของสมาชิกในครอบครัวในการดำรงชีวิตขั้นพื้นฐานมีที่อยู่อาศัยไม่มั่นคงปลอดภัยไม่สามารถส่งเสริมการศึกษาให้เด็กและเยาวชนเรียนต่อจนจบการศึกษาภาคบังคับได้ เด็กและเยาวชนจึงออกจากโรงเรียนกลางคัน ทำให้มีเวลาว่างมาก และมั่วสุมกันเสพยาบ้า เมื่อไม่มีเงินใช้จ่าย จึงดำรงชีพด้วยการจำหน่ายยาบ้า และลักเล็กขโมยน้อย

- **สมาชิกในครอบครัวยุ่งเกี่ยวกับยาเสพติด และการแพร่ระบาดของยาเสพติดในชุมชน** ปัญหาเสพติดในจังหวัดกระบี่ มีแนวโน้มที่จะมีความรุนแรงเพิ่มมากขึ้นทั้งการเสพและจำหน่าย และการที่เป็นเมืองท่องเที่ยวที่มีการเคลื่อนย้ายของคนต่างถิ่นอยู่ตลอดเวลา ทำให้การกระจายของยาเสพติดเพิ่มมากขึ้นตามไปด้วย จากสถิติของคดีที่เกี่ยวข้องกับยาเสพติดพบว่าอายุของผู้เสพลดน้อยลง สาเหตุของปัญหาเสพติดส่วนใหญ่มาจากครอบครัวเป็นปัจจัยสำคัญ ทั้งความบีบคั้นทางเศรษฐกิจในครอบครัว ครอบครัวแตกแยกขาดความรักความอบอุ่น การเลี้ยงดูที่ไม่เหมาะสมขาดการเอาใจใส่ของพ่อแม่ เด็กขาดที่พึ่งไม่ได้รับการชี้แนะหรือได้รับคำปรึกษาที่ถูกต้อง การมีค่านิยมที่ผิดเกี่ยวกับยาเสพติดจากการขาดความรู้ที่ถูกต้อง ไม่มีความยับยั้งชั่งใจ รวมถึงการถูกชักนำจากบุคคลแวดล้อม การพักอาศัยอยู่ในบริเวณที่มีผู้เสพยาหรือจำหน่ายยาเสพติด เป็นต้น รวมทั้งมีสาเหตุจากการบังคับใช้กฎหมายหรือดำเนินการปราบปรามอย่างจริงจังของผู้มีอำนาจหน้าที่ไม่เพียงพอ ผลกระทบจากยาเสพติดต่อเด็กและเยาวชนนั้นส่งผลให้เกิดปัญหาภายในครอบครัวที่รุนแรงอย่างอื่นตามมา ทำให้ความสัมพันธ์ในครอบครัวเสื่อมถอย รายจ่ายของครอบครัวที่เพิ่มขึ้น การกระทำความรุนแรงในครอบครัว การไม่ใส่ใจดูแลสมาชิกในครอบครัว การลาออกจากการเรียนกลางคัน การมั่วสุม ตั้งท้องก่อนวัยอันควร ติดโรคร้ายแรง เป็นต้น

- **การเรียนรู้ของเด็กและเยาวชนไม่ตอบสนองต่อการใช้ชีวิต** สภาพสังคมที่เปลี่ยนแปลงอย่างรวดเร็ว โดยเฉพาะด้านเทคโนโลยีและเศรษฐกิจ ทำให้มีความจำเป็นจะต้องสร้างการเรียนรู้ที่สามารถตอบสนองให้เท่าทันกับสถานการณ์ เพื่อการใช้ชีวิตที่มั่นคงในอนาคตและสอดคล้องกับการเปลี่ยนแปลงของสังคมและประเทศชาติ การเข้าสู่ประชาคมอาเซียนของประเทศไทย ส่งผลให้มีความจำเป็นที่จะต้องมีการเรียนรู้ที่เพียงพอ และสอดคล้องกับสภาพของสังคมและความต้องการของตลาดแรงงาน ในปัจจุบันพบว่า การเรียนของเด็กและเยาวชน เป็นไปโดยที่ไม่มีการวางแผนถึงอนาคตหลังจากเรียนจบ การเรียนรู้อยู่เป็นการเรียนไปตามระบบที่รัฐจัดให้ ซึ่งบางครั้งไม่สอดคล้องต่อการดำรงชีวิต ไม่มีการเรียนรู้ในการฝึกปฏิบัติงานหรือการเป็นเจ้าของกิจการ

- การตั้งครรภ์ไม่พร้อม และแสดงออกพฤติกรรมทางเพศที่ไม่เหมาะสม ปัญหาการตั้งครรภ์ไม่พร้อม ในจังหวัดกระบี่จากสถิติของสำนักอนามัยการเจริญพันธุ์ กรมอนามัย กระทรวงสาธารณสุข พบว่าการคลอดบุตรของวัยรุ่นที่มีอายุระหว่าง ๑๕ - ๑๙ ปี ลดลงต่ำกว่าค่าเฉลี่ยในระดับประเทศ และมีแนวโน้มลดลงอย่างต่อเนื่อง โดยในปี ๒๕๖๓ มีอัตราการคลอดลดลง เป็น ๒๖.๘๙ จาก ๓๓.๕๕ ในปี ๒๕๖๒ และยังพบการตั้งครรภ์ไม่พร้อมในเด็กอายุ ๑๐ - ๑๔ ปีอีกด้วย โดยสาเหตุส่วนหนึ่งเกิดจากการมีค่านิยมที่ผิด ความคึกคะนอง การรู้เท่าไม่ถึงการณ์ และการถูกรังแกจากเพื่อนบ้านหรือบุคคลในครอบครัว จากข้อมูลสถิติการเกิดมีชีพพบว่าแนวโน้มแม่วัยรุ่นคือกลุ่มมารดาที่มีอายุต่ำกว่า ๒๐ ปี

การแสดงออกทางเพศที่ไม่เหมาะสม ไม่เป็นไปตามครรลองวัฒนธรรมไทยส่วนหนึ่งเกิดจากการรับรู้และการใช้สื่อเทคโนโลยีที่ไม่เหมาะสม การรับวัฒนธรรมต่างชาติที่เกินขอบเขต การขาดการเอาใจใส่ของพ่อแม่ ขาดการสื่อสารทำความเข้าใจในการปฏิบัติตนที่เหมาะสมตามวัยระหว่างสมาชิกในครอบครัว

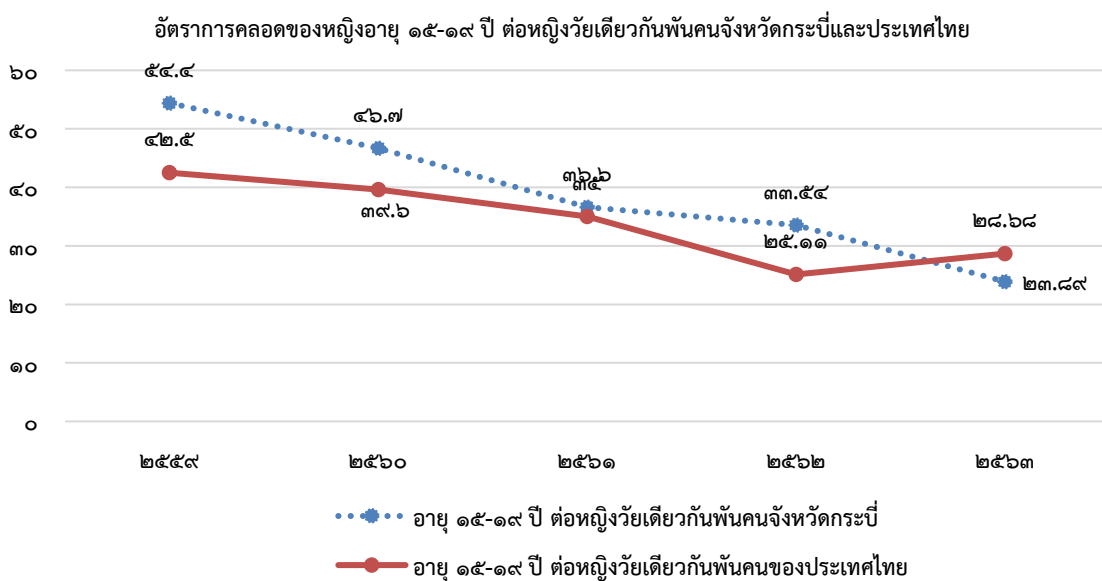
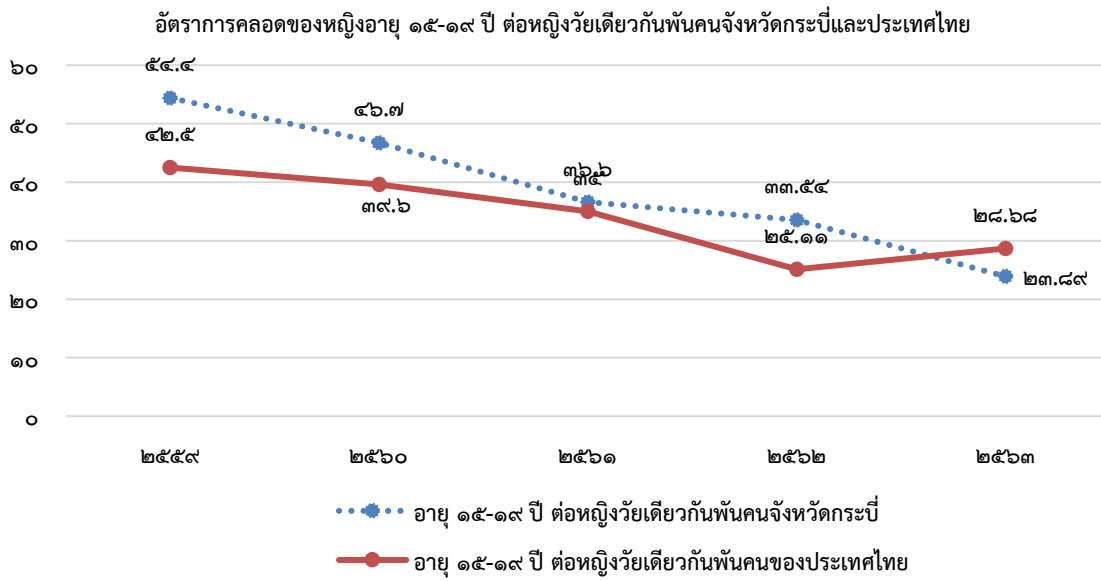

- **ขาดการตระหนักในความสำคัญของบทบาทหน้าที่ในครอบครัว** ครอบครัวในจังหวัดกระบี่มีลักษณะเป็นครอบครัวเดี่ยวเพิ่มขึ้น ส่งผลให้การอบรมเลี้ยงดูเด็กมีข้อจำกัดในการอยู่ร่วมกันของสมาชิกในครอบครัว เด็กถูกทอดทิ้งในบางช่วงเวลา และไม่ได้รับการเลี้ยงดูที่ดีเท่าที่ควร เปิดโอกาสให้ถูกชักนำกระทำการในสิ่งไม่เหมาะสมได้ง่าย ผู้มีหน้าที่ดูแลเด็กเล็กไม่มีความรู้ในการดูแลอย่างถูกต้องเพียงพอ เด็กเล็กไม่ได้รับการอบรมเลี้ยงดูเพื่อให้มีพัฒนาการที่เหมาะสมตามวัย ขาดความรักความเอาใจใส่จากพ่อแม่

การรับวัฒนธรรมต่างชาติโดยไม่กลั่นกรองหรือปรับใช้ให้เหมาะสมกับวิถีวัฒนธรรมของพื้นที่ประกอบกับการห่างเหินวัฒนธรรมไทยของเด็กเยาวชน ส่งผลให้ความสัมพันธ์ระหว่างสมาชิกในครอบครัวเสื่อมถอย สมาชิกในครอบครัวไม่ปฏิบัติตามบทบาทหน้าที่ของตน การใช้เวลาร่วมกันน้อยลง ละเลยการอบรมปลูกฝังคุณธรรมจริยธรรม รวมทั้งการหล่อหลอมบุคลิกภาพและพฤติกรรมที่พึงประสงค์โดยผลึกภาวะให้เป็นหน้าที่ของสถาบันการศึกษาและศาสนา

- **การใช้สื่อและเทคโนโลยีที่ไม่เหมาะสมของเยาวชน** จากความเจริญก้าวหน้าของเทคโนโลยี ส่งผลให้การเข้าถึงสื่อของประชาชนเป็นไปอย่างสะดวก และเปิดกว้างในการรับรู้ข้อมูลข่าวสาร แต่ด้วยการขาดมาตรการควบคุมที่เพียงพอ ประกอบกับการขาดจิตสำนึกที่ดี และการไม่มีวุฒิภาวะของผู้ใช้ ทำให้การใช้สื่อและเทคโนโลยีเป็นไปอย่างไม่เหมาะสม ก่อให้เกิดปัญหาอื่นตามมา เช่น การล่อลวงละเมิดทางเพศด้วยการล่อลวงผ่านสื่อออนไลน์ การขายหรือสั่งซื้อสิ่งผิดกฎหมายทางสื่อออนไลน์ การเลียนแบบ การกระทำที่ไม่เหมาะสมจากสื่อ เป็นต้น

ปัญหาที่เกิดจากการใช้สื่อและเทคโนโลยีที่ไม่เหมาะสมนี้นอกจากจะมีสาเหตุมาจากผู้ใช้สื่อแล้ว ยังมีสาเหตุมาจากผู้ผลิตสื่อที่มุ่งแสวงหาผลประโยชน์ทางธุรกิจมากเกินไปโดยไม่คำนึงถึงผลกระทบที่อาจเกิดขึ้นกับสังคมอย่างเพียงพอ และในระดับครอบครัว พ่อ แม่ หรือผู้ปกครองขาดการเอาใจใส่ควบคุมติดตาม และในบางครั้งพ่อแม่ก็กระทำในลักษณะสนับสนุนการใช้สื่อและเทคโนโลยีที่ไม่เหมาะสม เช่น การให้ลูกเล่นเกมคอมพิวเตอร์เพื่อไม่ให้รบกวน เป็นต้น

(๓) **ผู้สูงอายุในจังหวัดกระบี่ได้รับการส่งเสริมให้มีอาชีพและรายได้มากขึ้น** ในปี ๒๕๖๒ จำนวนผู้สูงอายุในจังหวัดกระบี่มีอาชีพและรายได้ มีจำนวนเพิ่มขึ้น เป็นร้อยละ ๙๒.๓๓ ของผู้สูงอายุทั้งหมดในจังหวัด จากร้อยละ ๙๑.๗๙ ในปี ๒๕๖๑ อย่างไรก็ตาม แม้ว่าปริมาณผู้สูงอายุที่มีอาชีพและรายได้จะเพิ่มขึ้น แต่ยังคงมีผู้สูงอายุในจังหวัดร้อยละ ๗.๖๗ ยังเป็นผู้ว่างงานและไม่มีรายได้ หน่วยงานที่เกี่ยวข้องควรเร่งจัดสวัสดิการและให้ความช่วยเหลือที่ครอบคลุมรวมทั้งส่งเสริมอาชีพที่เหมาะสมเพื่อให้เกิดรายได้ สามารถพึ่งพาตนเองได้ เพื่อเตรียมรองรับการเป็นสังคมผู้สูงอายุในอนาคตที่จะเกิดผลกระทบต่อการดำรงชีพของคนทุกวัย เช่น ภาวะการพึ่งพิง เป็นต้น

สัดส่วนคนอายุ ๖๐ ปีขึ้นไป มีอาชีพและรายได้ ปี ๒๕๖๒ ของจังหวัดกระบี่

หน่วย : ร้อยละ

ตัวชี้วัดข้อมูลความจำเป็นพื้นฐาน (จปฐ.)	จำนวนที่สำรวจทั้งหมด	ผ่านเกณฑ์	
		ปี ๒๕๖๑	ปี ๒๕๖๒
คนอายุ ๖๐ ปีขึ้นไป มีอาชีพและรายได้	๔๓,๘๐๑	๙๑.๗๙	๙๒.๓๓

ที่มา : - ข้อมูล จปฐ. และข้อมูล กกช. ๒ค ปี ๒๕๖๒ สำนักงานพัฒนาชุมชนจังหวัดกระบี่

๓. ด้านทรัพยากรธรรมชาติและสิ่งแวดล้อม

ปัญหาสำคัญด้านทรัพยากรธรรมชาติและสิ่งแวดล้อมที่สำคัญของจังหวัดกระบี่ มีดังนี้

๓.๑ **ทรัพยากรป่าไม้** ถูกบุกรุกทำลายลดลง แต่ยังคงต้องเร่งฟื้นฟูป่าที่ถูกบุกรุก ในปี ๒๕๖๓ พื้นที่ป่าของจังหวัดกระบี่มีแนวโน้มเพิ่มขึ้นเป็น ๕๗๑,๗๔๒.๘๘ ไร่ คิดเป็นร้อยละ ๑๗.๑๘ ของพื้นที่จังหวัด จากพื้นที่ ๕๕๐,๘๘๒.๐๘ ไร่

สัดส่วนพื้นที่ป่าไม้ต่อพื้นที่จังหวัด

จังหวัด	พื้นที่ป่าไม้ (ร้อยละ)				
	๒๕๕๙	๒๕๖๐	๒๕๖๑	๒๕๖๒	๒๕๖๓
กระบี่	๑๖.๕๖	๑๖.๖๐	๑๗.๑๘	๑๖.๕๖	๑๗.๑๘

ที่มา : สำนักงานจัดการที่ดินป่าไม้ กรมป่าไม้ /สนง.ทรัพยากรธรรมชาติและสิ่งแวดล้อมจังหวัดกระบี่

เมื่อพิจารณาจากพื้นที่ป่าบุกรุกที่ถูกจับกุมได้พบว่าในปี ๒๕๖๓ มีแนวโน้มการบุกรุกเพิ่มขึ้น โดยมีพื้นที่จับกุม ๑,๒๓๘ ไร่ เพิ่มขึ้นจาก ๗๓๐ ไร่ ในปี ๒๕๖๒ อย่างไรก็ตามยังคงต้องเร่งฟื้นฟูพื้นที่ป่าที่ถูกจับกุมอย่างต่อเนื่อง โดยปี ๒๕๖๓ มีการฟื้นฟูพื้นที่ป่า ๓๓๖ ไร่ จาก ๒,๕๐๐ ไร่ ในปี ๒๕๖๒ แสดงให้เห็นว่าการส่งเสริมการฟื้นฟูพื้นที่ป่าที่โดนบุกรุกให้กลับมาอุดมสมบูรณ์ลดลง โดยสาเหตุหลักของการบุกรุกพื้นที่ป่าเนื่องมาจากจังหวัดกระบี่เป็นเมืองที่กำลังมีความเจริญเติบโตทางเศรษฐกิจสูงจากภาคบริการท่องเที่ยวและภาคเกษตร ทำให้มีการลักลอบบุกรุกทำลายป่าเพื่อทำการเกษตรปลูกพืชเชิงเดี่ยว สร้างที่อยู่อาศัย และเพื่อประกอบกิจกรรมการพัฒนาต่างๆ ซึ่งหากมีการบุกรุกพื้นที่อย่างต่อเนื่องโดยเฉพาะในพื้นที่ป่าต้นน้ำจะทำให้ระบบนิเวศป่าต้นน้ำเสียหายส่งผลกระทบต่อปริมาณน้ำในฤดูแล้ง ซึ่งปัจจุบันพื้นที่ป่าที่อุดมสมบูรณ์ของจังหวัดกระบี่อยู่ในขั้นวิกฤต หากพื้นที่ที่ถูกบุกรุกไม่ได้รับการแก้ไขโดยปลูกป่าทดแทนและสร้างจิตสำนึกให้ทุกภาคส่วนมีส่วนร่วมในการอนุรักษ์ทรัพยากรป่าไม้ ปัญหาความหลากหลายทางระบบนิเวศจะสูญหายไปด้วย การบุกรุกทำลายป่าจึงเป็นปัญหาที่ต้องดำเนินการควบคุม ป้องกันและปราบปรามอย่างเร่งด่วนและต่อเนื่อง

การบุกรุกพื้นที่ป่าและฟื้นฟูสภาพป่า

ของหน่วยงานในสังกัดกระทรวงทรัพยากรธรรมชาติและสิ่งแวดล้อมจังหวัดกระบี่

๑. การกระทำผิดกฎหมายว่าด้วยการป่าไม้ปีงบประมาณ ๒๕๕๙-๒๕๖๔ ของจังหวัดกระบี่

การปฏิบัติงาน	ปีงบประมาณ				
	๒๕๕๙	๒๕๖๐	๒๕๖๑	๒๕๖๒	๒๕๖๓
จำนวนคดี	๑๗๗	๑๓๖	๖๘	๗๓	๙๖
ผู้กระทำผิด (คน)	๑๒๔	๙๔	๓๒	๓๐	๔๗
พื้นที่ป่าที่ถูกบุกรุก (ไร่)	๕,๐๓๙ - ๑ - ๙๘.๘	๒,๔๒๑-๐-๖๗.๕	๔๑๖-๒-๖๐	๗๓๐-๒-๖๕	๑๒๓๘-๐-๐๙
พื้นที่ที่หมดอายุการอนุญาต (ไร่)	๑๖๗ - ๒ - ๘๘			๗๓,๐๓๐ - ๐ - ๓๐	-
ตรวจยึดไม้ (ท่อน/ชิ้น)	๕/๔๐ (๕.๗๔ ม ^๓ .)			๖๐/๑๔๙ (๓๓.๗๗๗ ม ^๓ .)	-
ยึดคืนพื้นที่ (ไร่)	๘,๔๗๗-๓-๓๓	๓๕๔-๒-๘๔	๔๘๒-๐-๖๓	๑,๖๒๖ - ๓ - ๙๘	๔๓๗-๐-๒๒

การฟื้นฟูพื้นที่ป่าไม้ของหน่วยงานในสังกัดกระทรวงทรัพยากรธรรมชาติและสิ่งแวดล้อม จังหวัดกระบี่

ปี ๒๕๕๙		ปี ๒๕๖๐		ปี ๒๕๖๑		ปี ๒๕๖๒		ปี ๒๕๖๓	
พื้นที่จับกุม (ไร่)	พื้นที่ฟื้นฟู (ไร่)	พื้นที่จับกุม (ไร่)	พื้นที่ฟื้นฟู (ไร่)	พื้นที่จับกุม (ไร่)	พื้นที่ฟื้นฟู (ไร่)	พื้นที่จับกุม (ไร่)	พื้นที่ฟื้นฟู (ไร่)	พื้นที่จับกุม (ไร่)	พื้นที่ฟื้นฟู (ไร่)
๕,๐๓๙	๕๒๐	๒,๔๒๑	๕๐๐	๒,๔๑๖	๑๓๑	๗๓๐.๖๖	๒,๕๐๐	๑,๒๓๘.๐๒	๓๓๖

ที่มา : สำนักงานทรัพยากรธรรมชาติและสิ่งแวดล้อมจังหวัดกระบี่

๓.๒ ขยะมูลฝอยมีแนวโน้มเพิ่มขึ้น โดยในปี ๒๕๖๔ ปริมาณขยะลดลงจากปีที่ผ่านมาเป็น ๔๗๓.๒๖ ตัน/วัน จาก ๕๔๖.๓๑ ตัน/วัน มีการรณรงค์ให้กำจัดขยะอย่างถูกวิธีและนำขยะมูลฝอยกลับมาใช้ประโยชน์ได้ การกำจัดขยะอย่างถูกต้องตามหลักวิชาการโดยใช้เทคโนโลยีที่เหมาะสมและการขยายพื้นที่รองรับขยะในอนาคตในพื้นที่แหล่งท่องเที่ยวโดยเป็นลักษณะรวมศูนย์ในพื้นที่อำเภอเกาะลันตา และในเขตพื้นที่ที่มีกิจกรรมด้านการท่องเที่ยว เช่น ตำบลอ่าวนาง ตำบลหนองทะเล และตำบลไสไทย เป็นต้น เพื่อเป็นการเตรียมการรองรับภาวะวิกฤตปัญหาขยะล้นเมืองท่องเที่ยว นอกจากการจัดการในพื้นที่แล้ว ภาครัฐควรสนับสนุนการสร้างระบบบำบัดขยะรวมของจังหวัดกระบี่

ปริมาณขยะในจังหวัดกระบี่ต่อวัน

หน่วย : ตัน

ปี	๒๕๖๑	๒๕๖๒	๒๕๖๓	๒๕๖๔	เพิ่ม/ลด
ปริมาณขยะ	๕๔๓.๑๒	๕๔๕.๕๐	๕๔๖.๓๑	๔๗๓.๒๖	- ๑๓.๓๗ (ลดลงร้อยละ ๑๓.๓๗)

ที่มา : กรมควบคุมมลพิษ / สำนักงานทรัพยากรธรรมชาติและสิ่งแวดล้อมจังหวัดกระบี่

ขยะมูลฝอยที่ถูกนำกลับมาใช้ประโยชน์ สัดส่วนขยะมูลฝอยชุมชนที่ถูกนำกลับมาใช้ประโยชน์ในจังหวัดกระบี่ ในปี ๒๕๖๔ มีปริมาณ ๑๗๙.๘๐ ตัน/วัน ลดลงจากปี ๒๕๖๓ ที่มีปริมาณ ๑๑๒.๗ ตัน/วัน โดยขยะมูลฝอยที่ถูกนำไปใช้ประโยชน์เหล่านี้ คือ ขยะที่ถูกนำไปใช้ประโยชน์ก่อนองค์กรปกครองส่วนท้องถิ่นเก็บขนไปกำจัดขยะในสถานที่กำจัดขยะ และขยะที่ไม่อยู่ในพื้นที่ให้บริการขององค์กรปกครองส่วนท้องถิ่น การนำขยะมูลฝอยกลับมาใช้ประโยชน์แสดงให้เห็นว่าจังหวัดได้มีการจัดการขยะได้อย่างถูกหลักสุขาภิบาล รวมถึงการเพิ่มมูลค่าขยะด้วยการนำกลับมาใช้ประโยชน์ จึงควรเร่งรณรงค์การลดขยะ การให้องค์ความรู้ในการนำขยะกลับมาใช้ ทั้งในระดับครัวเรือน สถานประกอบการ องค์กรปกครองส่วนท้องถิ่น จะมีส่วนช่วยในการลดปริมาณขยะที่ภาครัฐต้องกำจัด

ในปี ๒๕๖๔ ขยะมูลฝอยที่ยังไม่ได้รับการจัดการอย่างถูกต้อง ดังนั้น จังหวัดกระบี่จึงควรเร่งดำเนินการพัฒนาระบบบำบัดขยะรวมของจังหวัดที่มีประสิทธิภาพสูง หรือองค์กรปกครองส่วนท้องถิ่น ทุกแห่งควรมาตรการในการเร่งกำจัดขยะอย่างถูกต้อง ถูกสุขอนามัย ก่อนที่จะเกิดปัญหาขยะล้นเมืองจากประชากรที่มีปริมาณเพิ่มขึ้น ความเจริญเติบโตของเมืองและการท่องเที่ยว หรือผลกระทบที่ทำให้เกิดปัญหาสิ่งแวดล้อมและสุขภาพอนามัยของประชาชนจากขยะที่ได้รับการกำจัดไม่ถูกวิธี

๓.๓ น้ำเสีย คุณภาพน้ำทะเลในแหล่งท่องเที่ยวสำคัญส่วนใหญ่ยังคงอยู่ในระดับดี และมีชายหาดที่มีคุณภาพน้ำทะเลพอใช้มีแนวโน้มลดลง จากการตรวจสอบคุณภาพน้ำทะเลของชายหาดในแหล่งท่องเที่ยวสำคัญส่วนใหญ่ยังมีคุณภาพดี แต่คุณภาพน้ำทะเลในแหล่งท่องเที่ยวสำคัญบางแห่งมีแนวโน้มลดลง เช่น แหลมตง (เกาะพีพี) มีคุณภาพน้ำทะเลลดลงจากระดับดีเป็นพอใช้

อย่างไรก็ตาม คุณภาพน้ำทะเลของชายหาดสำคัญมีแนวโน้มที่ดีขึ้น แต่ยังคงความน่าเป็นห่วงอยู่ ชายหาดที่อยู่ในระดับพอใช้ในปี ๒๕๖๓ คือ บ้านศาลาด่าน (เกาะลันตา) ชายหาดที่มีคุณภาพน้ำลดลงจากระดับดี เป็นระดับพอใช้ในปี ๒๕๖๓ คือ แหลมตง (เกาะพีพี) และอ่าวโตะซามะ จึงควรต้องเฝ้าระวังเนื่องจากเป็นชายหาดที่เป็นที่นิยม สำหรับชายหาดที่มีคุณภาพน้ำดีขึ้นจากระดับพอใช้ คือ หาดนพรัตน์ธารา หาดอ่าวนาง และบ้านคลองนิน (เกาะลันตา) โดยในปี ๒๕๖๓ ชายหาดที่มีคุณภาพน้ำทะเลดีที่สุด คือ เกาะยูง ทั้งนี้ชายหาดอ่าวนางยังคงต้องได้รับการดูแลเรื่องคุณภาพอยู่ เนื่องจากอ่าวนางเป็นชายหาดที่มีร้านค้า ท่าเทียบเรือ โรงแรมที่พัก ตั้งรวมอยู่ตลอดแนวชายหาด ทำให้เกิดการสร้างมลภาวะสูงมากกว่าชายหาดอื่น และประชาชนที่อาศัยอยู่อาจขาดความรู้ในการจัดการน้ำใช้ในครัวเรือนและอาจมีการปล่อยน้ำใช้ที่ยังไม่มีการบำบัดลงสู่ทะเล สำหรับชายหาดนพรัตน์ธารามีจำนวนนักท่องเที่ยว เพิ่มมากขึ้นทำให้ปริมาณขยะ และมลพิษในพื้นที่เพิ่มขึ้น จึงควรเร่งป้องกันการก่อมลภาวะทางน้ำในแหล่งท่องเที่ยวทั้งคราบน้ำมันจากเรือ

โดยสำรนำเท่ยว และการตั้งชยะของนั้ทงเท่ยว และร่งแก้้ไขปัญหาการปล่อ้น้ำเสยของบ้านเร่อนและผู้ประกอบการลงสู่ทะเล ทั้งด้ำนการสร้งจิตสำนึก การสร้งองค้ความรู้ให้กั้บผู้ประกอบการและคนในชุมชน การบ้งค้บใช้กฎหมาย และการสร้งระบบบำบัดน้ำเสยที่ได้มาตรฐานและเพยงพอ

ดัชนีคุณภาพน้ำทะเล

ชยหัด/ปี	ปี ๒๕๖๑	ปี ๒๕๖๒	ปี ๒๕๖๓	ปี ๒๕๖๔
	MWQI (เกณท์)	MWQI (เกณท์)	MWQI (เกณท์)	MWQI (เกณท์)
หัดนพรัตน์ธรร	ดี	พอใช้	ดี	ดี
อ่าวนาง	พอใช้	พอใช้	ดี	ดี
หัดนพรัตน์ธรร (ปากคลองหัง)	ดี	ดี	ดี	ดี
หัดบิละ (เกาะห้อง)	ดี	ดี	ดี	ดี
แหลมตง (เกาะพีพี)	ดี	ดี	พอใช้	ดี
อ่าวโล๊ะบาเกา เกาะพีพี (ด้ำนทิศตะวันออก)	พอใช้	ดี	ดี	ดีมาก
หัดโล๊ะดาลัม เกาะพีพี (ตอนกลองทิศตะวันตก)	ดี	ดี	ดี	ดีมาก
หัดโล๊ะดาลัม เกาะพีพี	ดี	ดี	ดี	ดีมาก
หัดโล๊ะดาลัม (พีพีคอบาน่า) เกาะพีพี	ดี	ดี	ดี	ดี
หัดต้นไทร (ต้นไทรวิลเลจ) เกาะพีพี (ทิศใต้)	ดี	ดี	ดี	ดีมาก
หัดต้นไทร(หน้าต้นไทรวิลเลจ)	ดี	ดี	ดี	ดี
หัดยว เกาะพีพี (ด้ำนตะวันออกของทิศใต้)	ดี	ดี	ดี	ดี
อ่าวมาหยา	ดี	ดี	ดี	ดีมาก
บ้านศาลาด่าน (เกาะลันตา)	พอใช้	พอใช้	พอใช้	ดี
หัดคลองดาว	ดี	ดี	ดี	ดี
บ้านคลองนิน (เกาะลันตา)	ดี	พอใช้	ดี	ดี
บ้านศรีรายา (เกาะลันตา)	ดี	ดี	ดี	พอใช้
บ้านบ่อม่วง (อ่าวบ่อม่วง)	ดี	ดี	ดี	ดี
อ่าวไร่เลย์	พอใช้	ดี	ดี	ดี
ทะเลแหวก	ดีมาก	ดี	ดี	ดี
เกาะปอดะ	ดี	ดี	ดี	ดี
เกาะโก่	ดี	ดี	ดี	ดี
อ่าวโล๊ะชามะ	-	ดี	พอใช้	ดีมาก
เกาะยูง	-	ดี	ดีมาก	ดีมาก

ที่มา : สำนั้กงานทรัพยากรธรรมชาติและสิ่งแวดล้อมจังหวัดกระบี่

๓.๔ ทรัพยากรดินเสื่อมโทรม โดยมีการสูญเสยดินที่เกิดจากการชะล้างพังทลายของหน้าดิน มีการใช้ที่ดินและจัดการทรัพยากรดินที่ไม่ถูกต้อง เช่น การแผ้วถางป่า ขาดการอนุรักษ์ดิน และการถือครองที่ดินและการใช้ประโยชน์ที่ดิน ยังมีความขัดแย้งหรืออาจไม่เหมาะสม เช่น การใช้ประโยชน์ในพื้นที่อนุรักษ์ การเปลี่ยนแปลงการใช้ประโยชน์ที่ดินจากพื้นที่เกษตรกรรม เป็นพื้นที่อุตสาหกรรม พาณิชยกรรม การท่องเที่ยว และพื้นที่เหมืองแร่

๓.๕ การขาดแคลนน้ำในฤดูแล้งในบางพื้นที่ โดยเฉพาะริมชายฝั่งทะเลและพื้นที่เกาะ และน้ำท่วมในฤดูฝนที่ยังคงเป็นปัญหาซ้ำซากในบางพื้นที่ ประกอบกับคุณภาพน้ำในแหล่งน้ำธรรมชาติมีสารเคมีจากการประกอบอาชีพเกษตรกรรม และน้ำเสยจากโรงงานอุตสาหกรรม ความต้องการใช้น้ำที่เพิ่มมากขึ้นตามการขยายตัวของภาคอุตสาหกรรมการท่องเที่ยว ประกอบกับพื้นที่จังหวัดกระบี่ทอดตัวในแนวเหนือ-ใต้ มีภูเขาอยู่ด้ำนตะวันออกของพื้นที่ทำให้ทิศทางการไหลของน้ำจากทิศตะวันออกไหลลงสู่ทะเลอันดามันด้ำนทิศตะวันตกซึ่งจะทำให้เกิดลำคลอง

ห้วย สายสั้นๆ จะมีปัญหาในการเก็บกักน้ำในฤดูฝนไม่สามารถดำเนินการได้อย่างมีประสิทธิภาพ ขณะนี้ได้ดำเนินการก่อสร้างอ่างเก็บน้ำโดยกรมชลประทาน เป็นแหล่งน้ำดิบในการผลิตประปา สามารถแก้ไขปัญหาการขาดแคลนน้ำได้ในอนาคต

๓.๖ คุณภาพน้ำ ในภาพรวมคุณภาพน้ำของแหล่งน้ำสายหลักของจังหวัดกระบี่ ได้แก่ ปากแม่น้ำกระบี่ คลองกระบี่ใหญ่ คลองกระบี่น้อย คลองสินปุน คลองท่อม คลองปกาสัย มีคุณภาพอยู่ในเกณฑ์ดี แต่มีสถานประกอบการบางแห่งมีการลักลอบปล่อยน้ำเสียลงแหล่งน้ำของชุมชน ทำให้เกิดการปนเปื้อนของอินทรีย์สารในแหล่งน้ำเสีย โดยขาดกระบวนการบำบัดน้ำเสีย ก่อนปล่อยสู่แหล่งน้ำธรรมชาติ นอกจากนี้พบว่ายังเสี่ยงต่อการปนเปื้อนของสารพิษจากพื้นที่อุตสาหกรรม และเกษตรกรรมลงสู่แม่น้ำผิวดินและน้ำบาดาลด้วย จึงจำเป็นต้องมีการสร้างกระบวนการมีส่วนร่วมจากทุกภาคส่วนรวมทั้งภาคประชาชนในการเฝ้าระวัง แก้ไขปัญหาการปล่อยน้ำเสีย มีการบำบัดเบื้องต้นก่อนปล่อยลงสู่แหล่งน้ำธรรมชาติ ลดการใช้สารเคมีในการเกษตรกรรม ทั้งนี้ ในแหล่งท่องเที่ยวสำคัญของจังหวัดกระบี่ เช่น อ่าวนางเกาะพีพี มีความเสี่ยงต่อวิกฤตน้ำเน่าเสียลงสู่ทะเล เพราะมีสถานประกอบการที่พัก ธุรกิจท่องเที่ยวและบริการ ตั้งอยู่เป็นจำนวนมาก และไม่มีโครงสร้างพื้นฐานรองรับการบำบัดน้ำเสีย ส่งผลให้มีการปล่อยน้ำเสียลงสู่ธรรมชาติ ภาครัฐจึงควรสนับสนุนการสร้างระบบบำบัดน้ำเสียในแหล่งท่องเที่ยว

๓.๗ สิ่งแวดล้อมเมือง สิ่งแวดล้อมทางธรรมชาติและสิ่งแวดล้อมศิลปกรรมในเขตสิ่งแวดล้อมเมืองของจังหวัดกระบี่มีผลกระทบที่สำคัญ ได้แก่ การขาดแคลนพื้นที่สีเขียว เนื่องจากการเพิ่มขึ้นของประชากรในเขตเมือง การขยายตัวของเมืองประกอบกับผังเมืองรวมของจังหวัดบางพื้นที่ยังอยู่ระหว่างขั้นตอนการประกาศใช้ ส่วนสิ่งแวดล้อมทางธรรมชาติและศิลปกรรมนั้นยังขาดการอนุรักษ์และฟื้นฟู แต่มีภาคเอกชนหน่วยงานที่เกี่ยวข้องและองค์กรปกครองส่วนท้องถิ่นในพื้นที่เห็นความสำคัญแหล่งสิ่งแวดล้อมศิลปกรรม เช่น ภาพเขียนก่อนประวัติศาสตร์ โบราณวัตถุในถ้ำ เป็นต้น มีการเพิ่มประสิทธิภาพในการจัดการสิ่งแวดล้อมชุมชนและศิลปกรรมท้องถิ่นอย่างต่อเนื่อง

๔. ด้านพลังงานทดแทน

(๑) จังหวัดกระบี่มีการผลิตไฟฟ้าด้วยก๊าซชีวภาพมากที่สุด โดยพลังงานทดแทนส่วนใหญ่ผลิตจากโรงงานอุตสาหกรรมสกัดน้ำมันปาล์มดิบที่ดำเนินการโดยเป็นมิตรกับสิ่งแวดล้อม สามารถนำของเสียจากโรงงานมาใช้ในการผลิตพลังงานทดแทนได้ทั้งหมด (Zero-waste) ทั้งน้ำเสียจากโรงงานและกากของเสียจากปาล์มน้ำมัน ซึ่งในภาพรวมการผลิตพลังงานทดแทนของจังหวัดกระบี่ยังไม่มากพอและยังไม่แพร่หลายเท่าที่ควร จึงต้องให้ความสำคัญกับการผลิตพลังงานทดแทนอย่างจริงจัง เนื่องจากปริมาณการใช้พลังงานไฟฟ้าของจังหวัดกระบี่เพิ่มสูงขึ้นอย่างต่อเนื่องจากภาคการท่องเที่ยวและบริการ จึงมีความเสี่ยงต่อการขาดแคลนพลังงานไฟฟ้าในอนาคต

ปริมาณกำลังผลิตกระแสไฟฟ้าที่ผลิตจากพลังงานทดแทนในจังหวัดกระบี่ในช่วงเวลา ๔ ปีย้อนหลัง
(พ.ศ. ๒๕๖๑ - ๒๕๖๔)

ประเภทพลังงานทดแทน	ปริมาณการผลิตไฟฟ้า (เมกะวัตต์)
	ปี ๒๕๖๑ - ๒๕๖๔
ขยะชุมชน	๖
ก๊าซชีวภาพ	๒๗.๘๒๘
ชีวมวล	๓๔.๕๔
พลังงานแสงอาทิตย์	๑๒.๐๖
น้ำมันเตา	๓๔๐
รวม	๔๔.๒๒๘

ที่มา : สำนักงานพลังงานจังหวัดกระบี่ (อยู่ระหว่างจัดเก็บข้อมูลปี ๒๕๖๒)

การวิเคราะห์สถานะแวดล้อม (SWOT) ของจังหวัดกระบี่

Strengths จุดแข็ง (S)	Weaknesses จุดอ่อน (W)
<p>๑. ทรัพยากรธรรมชาติทางการท่องเที่ยวที่มีความสวยงาม อุดมสมบูรณ์ และมีความหลากหลายไม่ว่าจะเป็นทางทะเลและชายหาด ภูเขา ถ้ำ น้ำตก ป่าไม้ และศิลปวัฒนธรรม ที่มีชื่อเสียงในระดับประเทศ และนานาชาติเป็นทางเลือกให้นักท่องเที่ยว</p> <p>๒. ท่าเลที่ตั้งของจังหวัดกระบี่ตั้งอยู่ในพื้นที่เชื่อมโยงกับหลายจังหวัด ทั้งฝั่งอ่าวไทย ได้แก่ จังหวัดนครศรีธรรมราช และจังหวัดสุราษฎร์ธานี และฝั่งอันดามัน ได้แก่ จังหวัดภูเก็ต จังหวัดพังงา และจังหวัดตรัง ที่ก่อให้เกิดความเชื่อมโยงทางการท่องเที่ยว รวมถึงการมีระบบการคมนาคมที่สะดวก ทั้งทางถนน ทางน้ำ และทางอากาศ</p> <p>๓. มีระบบการคมนาคมทางอากาศที่มีความพร้อมรองรับการเดินทาง สามารถเข้าถึงจากทั้งภายในและต่างประเทศ คือ ท่าอากาศยานนานาชาติกระบี่</p> <p>๔. เป็นเมืองท่องเที่ยวเชิงอนุรักษ์ที่เน้นการพักผ่อนอย่างสงบผ่อนคลาย โรแมนติก และใกล้ชิดธรรมชาติ รวมถึงกิจกรรมการท่องเที่ยวในจังหวัดกระบี่มีศักยภาพในการเป็นเมืองท่องเที่ยวคุณค่าสูง ที่สามารถนำเสนอประสบการณ์ การท่องเที่ยวที่มีเอกลักษณ์เฉพาะตัว</p> <p>๕. ความเข้มแข็งของประชาคมที่เกี่ยวข้องกับการท่องเที่ยวในจังหวัดกระบี่ ที่ยึดมั่นปณิธานกระบี่ในการขับเคลื่อนการท่องเที่ยว ทั้งด้านการอนุรักษ์ทรัพยากรทางธรรมชาติด้วยการท่องเที่ยวสีเขียว การสงวนพื้นที่ชายหาด และท้องทะเล มิให้ผู้ประกอบการวางสิ่งกีดขวางบนชายหาด หรือประกอบกิจกรรมและเล่นกีฬาในทะเลที่ขัดต่อทัศนียภาพ และการพักผ่อนอย่างสงบของนักท่องเที่ยว</p> <p>๖. สภาพพื้นที่ของจังหวัดเหมาะสมเป็นพื้นที่เศรษฐกิจทำการเกษตรที่สำคัญ ทั้งด้านพืช ประมง และปศุสัตว์เป็นแหล่งเพาะปลูกปาล์มน้ำมันที่สำคัญของประเทศและมีโรงงานสกัดน้ำมันปาล์มตั้งอยู่ในพื้นที่จังหวัด รวมทั้งมีการพัฒนาและวิจัยปาล์มน้ำมันสายพันธุ์ดี ส่งผลให้มีผลผลิตที่มีคุณภาพ</p>	<p>๑. ขาดระบบการบริหารจัดการที่ดี และโครงสร้างพื้นฐานในการจัดการสิ่งแวดล้อมไม่เพียงพอ รองรับมลภาวะที่เพิ่มสูงขึ้น เช่น ระบบบำบัดน้ำเสีย ที่กำจัดขยะ เป็นต้น ทำให้แหล่งท่องเที่ยว ขาดความเป็นระเบียบเรียบร้อย ก่อให้เกิดผลกระทบต่อทรัพยากรธรรมชาติและสภาพแวดล้อมที่มีการเปลี่ยนแปลง และเสื่อมโทรม โดยเฉพาะอย่างยิ่ง ขยะ น้ำเสีย การบุกรุกทำลายป่า รวมถึงภัยธรรมชาติ</p> <p>๒. โครงสร้างพื้นฐานภาคการท่องเที่ยวและภาคเกษตรยังไม่เพียงพอต่อการรองรับปริมาณการใช้งานที่เพิ่มขึ้น รวมถึงสิ่งอำนวยความสะดวกในแหล่งท่องเที่ยว ยังไม่ได้มาตรฐานเพียงพอต่อการรองรับปริมาณนักท่องเที่ยวที่สูงขึ้น โดยเฉพาะอย่างยิ่งแหล่งท่องเที่ยวภายใต้ความเป็นเมืองท่องเที่ยวคุณค่าสูง เช่น ถนนเข้าสู่แหล่งท่องเที่ยว ทำเทียบเรือ เพื่อการท่องเที่ยวในแหล่งท่องเที่ยว</p> <p>๓. การบังคับใช้กฎหมายต่อผู้ฝ่าฝืน และกระทำความผิดยังไม่จริงจังและต่อเนื่อง ทั้งด้านการท่องเที่ยวสถานประกอบการ บริการด้านการท่องเที่ยวด้านสิ่งแวดล้อม และด้านสังคม ส่งผลให้มีผู้กระทำความผิดฝ่าฝืน ทั้งการก่อให้เกิดมลภาวะ การก่ออาชญากรรม เป็นต้น</p> <p>๔. ระบบความปลอดภัย ยังไม่ได้มาตรฐานและเป็นระบบ โดยเฉพาะอย่างยิ่งความปลอดภัยทางการท่องเที่ยว กล้องวงจรปิดยังไม่ครอบคลุมทุกพื้นที่ของจังหวัดกระบี่ รวมถึงความเชื่อมโยงระบบด้านการป้องกัน และดูแลความปลอดภัย ยังขาดการสั่งการแบบรวมศูนย์ที่เป็นมาตรฐาน</p> <p>๕. อุตสาหกรรมแปรรูปด้านการเกษตรยังเป็นสินค้าขั้นปฐมภูมิ</p> <p>๖. ขาดความมั่นคงทางอาหาร การปลูกพืชทางเลือก หรือปศุสัตว์ยังมีน้อย เกษตรกรเน้นการปลูกพืชเศรษฐกิจเชิงเดี่ยว ปาล์มน้ำมัน ยางพาราเป็นหลัก ทำให้ต้องสั่งซื้อวัตถุดิบ อาหารเพื่อการบริโภคจากนอกพื้นที่เป็นส่วนใหญ่</p> <p>๗. ผลสัมฤทธิ์ทางการศึกษาของเยาวชน ยังอยู่ในเกณฑ์ต่ำกว่าระดับประเทศ คุณภาพการศึกษายังไม่ได้มาตรฐาน</p> <p>๘. บุคลากรทางการแพทย์ไม่เพียงพอต่อการให้บริการประชาชน และประชาชนมีแนวโน้มเจ็บป่วยด้วยโรคที่เกิดจากพฤติกรรมเสี่ยง และเป็นสาเหตุการตายลำดับต้น</p>

Strengths จุดแข็ง (S)	Weaknesses จุดอ่อน (W)
<p>๗. ความพร้อมของคนกระบี่ต่อการรองรับการท่องเที่ยว ดังเช่นคำขวัญของจังหวัดกระบี่ที่ว่า “เมืองน่าอยู่ผู้คนน่ารัก” โดยคนกระบี่ มีวัฒนธรรมและเครือข่ายทางสังคมที่เข้มแข็ง อยู่ร่วมกันอย่างมีความสุข ภายใต้สังคมพหุวัฒนธรรม มีวิถีชีวิตเรียบง่าย มีความสมานฉันท์และมีความเป็นมิตร</p> <p>๘. เศรษฐกิจของจังหวัดกระบี่ ตั้งอยู่บนเศรษฐกิจสองฐาน คือ ภาคเกษตรและภาคท่องเที่ยวบริการ ทำให้เกิดการสร้างงาน สร้างรายได้ในพื้นที่</p> <p>๙. การรวมกลุ่มสมาคมต่าง ๆ เครือข่ายการท่องเที่ยวภาคเอกชนที่มีความเข้มแข็ง และยึดมั่นในการขับเคลื่อนการท่องเที่ยวที่เป็นมิตรกับสิ่งแวดล้อม พัฒนาสร้างความปลอดภัย และมุ่งมั่นในการขับเคลื่อนเมืองท่องเที่ยวคุณค่าสูงที่มีชื่อเสียงระดับนานาชาติ ทำให้เกิดการยอมรับและความเชื่อมั่น</p> <p>๑๐. หน่วยงานราชการ รัฐวิสาหกิจ ภาคเอกชน และองค์กรต่าง ๆ ในจังหวัด ให้สำคัญในการขับเคลื่อนนโยบาย สนับสนุน พัฒนา และให้บริการแก่เกษตรกรครอบคลุมทุกภารกิจด้านการเกษตร และมีแหล่งเรียนรู้ และเกษตรกรต้นแบบ ที่สามารถถ่ายทอดความรู้ได้</p>	<p>มากขึ้น รวมทั้งขาดอุปกรณ์ทางการแพทย์ในโรคสำคัญ ส่งผลต่อความไม่มั่นคงในสุขภาพและชีวิต</p> <p>๙. ค่าครองชีพค่อนข้างสูง ส่งผลให้ประชาชนได้รับความเดือดร้อนทางด้านรายได้</p> <p>๑๐. เป็นพื้นที่เสี่ยงต่อการเกิดภัยพิบัติ ทั้งสึนามิและดินโคลมถล่ม และโรคอุบัติใหม่ (ระหว่างประเทศ) เนื่องด้วยการเดินทางที่มีความสะดวกรวดเร็วเพิ่มขึ้น</p> <p>๑๑. เกิดความไม่เป็นระเบียบเรียบร้อยในแหล่งท่องเที่ยวจากการประกอบกิจการของประกอบการสืบเนื่องจากการขาดข้อตกลงร่วมกันในการจัดระเบียบของผู้ประกอบการแต่ละกลุ่ม</p> <p>๑๒. มีการใช้พลังงานค่อนข้างสูง ทำให้มีความเสี่ยงต่อการขาดแคลนพลังงานในพื้นที่ในอนาคต</p> <p>๑๓. ฐานข้อมูลด้านทรัพยากรธรรมชาติและสิ่งแวดล้อมไม่ครอบคลุมและไม่เพียงพอ ทำให้ไม่สามารถมองเห็นสภาพปัญหาที่แท้จริงที่จะนำไปสู่การตัดสินใจเชิงนโยบายได้</p> <p>๑๔. สถาบันเกษตรกรในจังหวัดยังไม่เข้มแข็งมากนัก เกษตรกรรายย่อยยังไม่สามารถเข้าถึงในการรับการสนับสนุนการพัฒนาภาคการเกษตรและเกษตรกรมีอายุเฉลี่ยสูงขาดองค์ความรู้และเทคโนโลยีในการแปรรูปเพื่อเพิ่มมูลค่าเพิ่มสินค้าเกษตรหลายชนิด และขาดการเชื่อมโยงระหว่างเกษตรกรสู่คนรุ่นใหม่ รวมถึงขาดการเชื่อมโยงระหว่างเกษตรกรและผู้ประกอบการ ทำให้เกษตรกรไม่สามารถผลิตสินค้าเกษตรได้ตามความต้องการของผู้ประกอบการ</p>

โอกาส (Opportunities)	อุปสรรค (Threats)
<p>๑. นโยบายของรัฐบาล ให้ความสำคัญต่อการพัฒนาภาคเศรษฐกิจ ที่สอดคล้องกับศักยภาพของจังหวัดและจังหวัดในกลุ่มจังหวัดอันดามัน (ภาคการท่องเที่ยว ภาคเกษตรอุตสาหกรรม SME ผลิตภัณฑ์ชุมชน พลังงาน) ซึ่งเป็นแหล่งสร้างรายได้ด้านการท่องเที่ยว จึงมีโอกาที่จะได้รับการสนับสนุนในการพัฒนาต่าง ๆ มากขึ้น</p> <p>๒. การเข้าสู่ประชาคมเศรษฐกิจอาเซียนเมื่อปี พ.ศ. ๒๕๕๘ ส่งผลให้นักท่องเที่ยวเดินทางเข้ามาในจังหวัด กระบี่สูงขึ้น ช่วยผลักดันให้มีการเพิ่มขีดความสามารถในการแข่งขัน ภาคการเกษตร และภาคการท่องเที่ยว</p>	<p>๑. สถานการณ์ความผันผวนของเศรษฐกิจโลก ส่งผลกระทบต่อเสถียรภาพทางเศรษฐกิจประเทศและจังหวัด ทำให้นักท่องเที่ยวเดินทาง และใช้จ่ายใช้สอยน้อยลง</p> <p>๒. การก่อการร้ายสากล และอาชญากรรมข้ามชาติ รวมถึงการก่อการร้ายในพื้นที่ ส่งผลกระทบต่อความเชื่อมั่นในการท่องเที่ยวของจังหวัดและประเทศ</p> <p>๓. นักท่องเที่ยวเริ่มแสวงหาและเปลี่ยนจุดหมายการเดินทางไปแหล่งท่องเที่ยวทางทะเลเชิงอนุรักษ์แห่งใหม่ เช่น พังงา ตรัง สตูล เป็นต้น</p>

โอกาส (Opportunities)	อุปสรรค (Threats)
<p>โดยเฉพาะความนิยมท่องเที่ยวเชิงสุขภาพ และธุรกิจบริการสุขภาพ ส่งผลให้เศรษฐกิจขยายตัวจากการลงทุนและการประกอบกิจการที่เพิ่มขึ้น</p> <p>๓. กระแสการท่องเที่ยวของโลก เป็นการท่องเที่ยวเชิงอนุรักษ์ สอดคล้องกับศักยภาพของจังหวัด ส่งผลให้นักท่องเที่ยวกลุ่มคุณภาพ เดินทางมาเยือนจังหวัดกระบี่มากขึ้น ซึ่งเป็นตลาดนักท่องเที่ยวเฉพาะกลุ่มที่มีคุณภาพ และมีกำลังการใช้จ่ายในภาคการท่องเที่ยวสูง</p> <p>๔. การเข้าสู่สังคมผู้สูงอายุของโลกและกระแสโลก ส่งผลให้เกิดความนิยมการท่องเที่ยวเชิงสุขภาพ ซึ่งจังหวัดกระบี่มีแหล่งท่องเที่ยวเชิงสุขภาพหลายแห่ง เช่น น้ำตกร้อน น้ำพุร้อนเค็ม และธุรกิจบริการสุขภาพที่พร้อมให้บริการ</p> <p>๕. นักท่องเที่ยว ทั้งชาวไทยและต่างชาติให้การยอมรับและให้ความสนใจในการเดินทางมาท่องเที่ยวจังหวัดกระบี่</p> <p>๖. สื่อมวลชนในช่องทางต่าง ๆ เช่น โทรทัศน์ สิ่งพิมพ์ อินเทอร์เน็ต รวมถึง สื่อสมัยใหม่ ประเภทบล็อกเกอร์ ยูทูบเบอร์ ให้ ความสนใจ เผยแพร่ ประชาสัมพันธ์ การท่องเที่ยวของจังหวัดสู่สาธารณชน รวมถึงข้อมูลข่าวสารอื่น ๆ ในพื้นที่ ผ่านช่องทางการสื่อสารต่าง ๆ ทั้งสื่อเดิมและสื่อสมัยใหม่</p> <p>๗. เครือข่ายสถาบันการศึกษาและแหล่งทุนวิจัยและพัฒนาหลายแห่ง ให้ความสำคัญกับการขับเคลื่อนและพัฒนาจังหวัดกระบี่ ผ่านงานวิจัยและนวัตกรรมในรูปแบบทุนวิจัยและความร่วมมือทางวิชาการ</p> <p>๘. ความเจริญก้าวหน้าด้านเทคโนโลยีการสื่อสารและเทคโนโลยีดิจิทัล ทำให้มีการสื่อสารเอกลักษณ์และความโดดเด่นของจังหวัดกระบี่ ด้วยระบบเทคโนโลยีสมัยใหม่ รวมถึงการนำมาใช้ประโยชน์ในการสร้างประสบการณ์แปลกใหม่ให้กับนักท่องเที่ยว</p>	<p>๔. สภาพภูมิอากาศของโลกที่เปลี่ยนแปลงไป ทำให้ฝนตกชุกมากขึ้น และไม่เป็นไปตามฤดูกาล ส่งผลกระทบต่อการตัดสินใจของนักท่องเที่ยวในการเดินทางมาท่องเที่ยวจังหวัดกระบี่</p> <p>๕. การแข่งขันทางการท่องเที่ยวสูงขึ้น มีคู่แข่งทั้งในประเทศ และประเทศในภูมิภาคอาเซียน</p> <p>๖. ภัยธรรมชาติ และโรคระบาด ส่งผลกระทบทางลบต่อภาคธุรกิจการท่องเที่ยว และภาคเกษตรอุตสาหกรรม</p> <p>๗. สถานการณ์การแพร่ระบาดของโรคติดเชื้อไวรัสโคโรนา ๒๐๑๙ (โควิด - ๑๙) และโรคอุบัติใหม่ที่เกิดขึ้น ส่งผลกระทบทางลบต่อภาคธุรกิจการท่องเที่ยวที่ขาดรายได้มาเป็นระยะเวลานาน เนื่องจากต้องปิดตัวลง</p> <p>๘. การดำเนินโครงการพัฒนาของหน่วยงานต่าง ๆ ขาดการศึกษาและวิเคราะห์ผลกระทบอย่างจริงจัง รวมถึงขาดการดำเนินการที่เป็นระบบ ก่อให้เกิดผลกระทบต่อทรัพยากรธรรมชาติและสิ่งแวดล้อม</p> <p>๙. แนวโน้มตลาดการท่องเที่ยวจังหวัดกระบี่ มีการเปลี่ยนแปลง โดยนักท่องเที่ยวชาวจีน มีการเดินทางเข้ามาท่องเที่ยวในจังหวัดกระบี่เพิ่มสูงขึ้น นับตั้งแต่ปี พ.ศ. ๒๕๕๙ และพฤติกรรมการท่องเที่ยวของนักท่องเที่ยวบางกลุ่ม เช่น ชาวจีน และชาวจีน ไม่สอดคล้องกับนักท่องเที่ยวที่เป็นกลุ่มลูกค้าเดิมที่รักความสงบ เช่น ชาวสแกนดิเนเวีย ทำให้กลุ่มนักท่องเที่ยวที่รักความสงบ อาจจะเปลี่ยนเป้าหมายการเดินทางจากจังหวัดกระบี่ เพื่อแสวงหาแหล่งท่องเที่ยวใหม่</p> <p>๑๐. ปัจจัยการผลิตภาคเกษตรกรรมราคาสูง อาทิเช่น ราคาปุ๋ย สารกำจัดวัชพืช ค่าจ้างแรงงาน น้ำมันแพง และมีแนวโน้มที่จะสูงขึ้น</p>

เป้าหมายการพัฒนาจังหวัดกระบี่ พ.ศ. ๒๕๖๖-๒๕๗๐

๑) เป้าหมายการพัฒนา: “เมืองท่องเที่ยวคุณภาพระดับนานาชาติ เกษตรอุตสาหกรรมยั่งยืน สังคมน่าอยู่ เป็นมิตรกับสิ่งแวดล้อม และปรับตัวเท่าทันต่อบริบทการเปลี่ยนแปลง”

๒) วัตถุประสงค์:

(๑) พัฒนาให้เป็นเมืองท่องเที่ยวคุณภาพที่เติบโตอย่างยั่งยืนในระดับนานาชาติ เชื่อมโยงกับศิลปวัฒนธรรม อัตลักษณ์ และวิถีชุมชน

(๒) เสริมสร้างศักยภาพเศรษฐกิจทั้งภาคการท่องเที่ยว เกษตร อุตสาหกรรม ของจังหวัดให้มีคุณภาพ แข่งขันได้ มีคุณธรรม รับผิดชอบต่อสังคมและเป็นเศรษฐกิจบนฐานความรู้และปรัชญาเศรษฐกิจพอเพียง

(๓) พัฒนาคนให้มีคุณภาพ มีคุณธรรม สามารถนำความรู้และทักษะไปใช้ในการดำรงชีวิตและประกอบอาชีพได้อย่างเต็มศักยภาพ และสามารถปรับตัวรองรับบริบทการเปลี่ยนแปลง

(๔) ดำรงความหลากหลายทางชีวภาพ และสร้างความมั่นคงของฐานทรัพยากรธรรมชาติและคุณภาพสิ่งแวดล้อม

๓) ตัวชี้วัด:

(๑) อัตราการขยายตัวผลิตภัณฑ์มวลรวมของจังหวัดไม่น้อยกว่า ร้อยละ ๓

(๒) ประชากรที่อยู่ใต้เส้นความยากจน ไม่เกินร้อยละ ๕.๖๙

(๓) อัตราการว่างงาน ต่ำกว่าร้อยละ ๓

๔) ประเด็นการพัฒนา :

ประเด็นการพัฒนาที่ ๑ : พัฒนาการท่องเที่ยวให้มีคุณภาพและยั่งยืน เพิ่มศักยภาพให้ได้มาตรฐานสากล บนฐานอัตลักษณ์ และเชื่อมโยงการท่องเที่ยวระดับภูมิภาคและนานาชาติ

วัตถุประสงค์

(๑) เพื่อพัฒนาให้เป็นเมืองท่องเที่ยวคุณภาพสูงที่หลากหลาย มีความโดดเด่น และเติบโตอย่างยั่งยืนในระดับนานาชาติ เป็นศูนย์กลาง MICE CITY เชื่อมโยงกับศิลปวัฒนธรรม กีฬา วิถีชุมชน มีอัตลักษณ์ และเป็นมิตรกับสิ่งแวดล้อม

(๒) เพื่อพัฒนาสินค้าและบริการด้านการท่องเที่ยวที่สร้างสรรค์ มีการขยายตัวทางเศรษฐกิจอย่างมีเสถียรภาพ สร้างงาน สร้างรายได้ และกระจายรายได้ถึงชุมชน

(๓) เพื่อพัฒนาบุคลากรทางการท่องเที่ยวให้มีศักยภาพในการบริการระดับสากลบนฐานอัตลักษณ์ท้องถิ่น มีความสามารถในการปรับตัวพร้อมรับมือการเปลี่ยนแปลงทุกรูปแบบ

(๔) เพื่อพัฒนาโครงสร้างพื้นฐาน ระบบคมนาคม และสิ่งอำนวยความสะดวกพร้อมรองรับคนทั้งมวล สอดคล้องกับขีดความสามารถในการรองรับของแหล่งท่องเที่ยว

(๕) เพื่อการบริหารจัดการการท่องเที่ยวอย่างยั่งยืน สมดุลกับทรัพยากรธรรมชาติและสิ่งแวดล้อม ขับเคลื่อนด้วยนวัตกรรมและเทคโนโลยี เชื่อมโยงการท่องเที่ยวของจังหวัดสู่ภูมิภาคและนานาชาติ

(๖) เพื่อยกระดับมาตรฐานความปลอดภัยด้านการท่องเที่ยว และมาตรฐานการตอบโต้ภาวะฉุกเฉินด้านภัยพิบัติ สุขอนามัยสิ่งแวดล้อม เพื่อสร้างความเชื่อมั่น และภาพลักษณ์ที่ดีแก่นักท่องเที่ยว

ตัวชี้วัด

- (๑) อัตราการขยายตัวของรายได้จากการท่องเที่ยวเพิ่มขึ้นไม่น้อยกว่าร้อยละ ๓ จากปีที่ผ่านมา
- (๒) อัตราการขยายตัวของผลิตภัณฑ์มวลรวมจังหวัด (GPP) ในอุตสาหกรรมการท่องเที่ยว สาขาที่พักแรมและบริการด้านอาหาร ขยายตัวไม่น้อยกว่าร้อยละ ๓ จากปีที่ผ่านมา
- (๓) การพัฒนาทักษะของบุคลากรในอุตสาหกรรมการท่องเที่ยวให้มีศักยภาพสูงขึ้น โดยผ่านการฝึกอบรมไม่น้อยกว่าร้อยละ ๗๐
- (๔) จำนวนแหล่งท่องเที่ยวที่ได้รับการพัฒนาสิ่งอำนวยความสะดวก หรือโครงสร้างพื้นฐานไม่น้อยกว่า ๕ แห่งต่อปี
- (๕) จำนวนชุมชนท่องเที่ยวและสถานประกอบการในอุตสาหกรรมการท่องเที่ยว ที่เข้าสู่เกณฑ์มาตรฐานแต่ละประเภทสถานประกอบการ ไม่น้อยกว่า ๕ แห่งต่อปี
- (๖) จำนวนแหล่งท่องเที่ยวที่เข้าสู่ Smart City ไม่น้อยกว่า ๒ แห่ง
- (๗) ร้อยละของจำนวนพื้นที่ตัวอย่างแหล่งท่องเที่ยวทางทะเลที่มีคุณภาพน้ำทะเลจากการตรวจวัดอยู่ในเกณฑ์มาตรฐานระดับดี ไม่น้อยกว่าร้อยละ ๗๐ ของจำนวนตัวอย่างแหล่งท่องเที่ยวทั้งหมด
- (๘) จำนวนอุบัติเหตุที่เกิดกับนักท่องเที่ยวต่างชาติลดลง ไม่น้อยกว่าร้อยละ ๕ ต่อปี
- (๙) แหล่งท่องเที่ยวและสถานประกอบการด้านสุขภาพ ผ่านการตรวจประเมินรับรองตามมาตรฐาน ร้อยละ ๑๐๐
- (๑๐) จำนวนกิจกรรมหรือการพัฒนาด้านการท่องเที่ยวที่เชื่อมโยงกับภูมิภาคและต่างประเทศไม่น้อยกว่า ๕ กิจกรรม/ครั้งต่อปี

แนวทางการพัฒนา

แนวทางการพัฒนาที่ ๑ พัฒนาให้เป็นเมืองท่องเที่ยวคุณภาพสูงที่หลากหลาย มีความโดดเด่น และเติบโตอย่างยั่งยืนในระดับนานาชาติ เป็นศูนย์กลาง MICE CITY เชื่อมโยงกับศิลปวัฒนธรรม กีฬา วิถีชุมชน มีอัตลักษณ์ และเป็นมิตรกับสิ่งแวดล้อม

(๑.๑) พัฒนาโซนการท่องเที่ยวหลักของจังหวัดให้เป็นเมืองท่องเที่ยวสีเขียวระดับอาเซียน และเป็นเมืองอัจฉริยะ มีการเติบโตอย่างยั่งยืน มีความสมดุลกับสิ่งแวดล้อม และการใช้พลังงานสะอาด

(๑.๒) พัฒนาเมืองท่องเที่ยวเชิงสุขภาพ ได้มาตรฐานสากลบนฐานอัตลักษณ์ความเป็นไทย และเพิ่มศักยภาพการบริการการท่องเที่ยวเชิงสุขภาพ และกีฬา

(๑.๓) พัฒนาให้เป็นเมืองศิลปวัฒนธรรมท้องถิ่น วิถีชุมชน และศิลปะร่วมสมัย โดยการมีส่วนร่วมของชุมชน

แนวทางการพัฒนาที่ ๒ พัฒนาสินค้าและบริการด้านการท่องเที่ยวที่สร้างสรรค์ หลากหลาย มีการขยายตัวทางเศรษฐกิจอย่างมีเสถียรภาพ สร้างงาน สร้างรายได้และกระจายรายได้เชื่อมโยงกับเศรษฐกิจท้องถิ่น

(๒.๑) พัฒนา และฟื้นฟูแหล่งท่องเที่ยวให้ได้มาตรฐาน สร้างความตระหนักในการรักษาทรัพยากรการท่องเที่ยว และสิ่งแวดล้อมอย่างยั่งยืน

(๒.๒) ส่งเสริมและพัฒนาการท่องเที่ยวที่หลากหลาย และรูปแบบใหม่ ๆ ที่เน้นคุณภาพ และเพิ่มมูลค่าจากฐานทรัพยากรธรรมชาติที่หลากหลาย และมีชื่อเสียงระดับโลก

(๒.๓) พัฒนาและยกระดับผลิตภัณฑ์ชุมชน สินค้า และบริการด้านการท่องเที่ยวให้มีคุณภาพสูง มีอัตลักษณ์ประจำถิ่น

(๒.๔) พัฒนาการท่องเที่ยวโดยชุมชน รวมทั้งสินค้าและบริการในชุมชนให้ได้มาตรฐานบนฐานอัตลักษณ์ประจำถิ่น

แนวทางการพัฒนาที่ ๓ พัฒนาบุคลากรทางการท่องเที่ยวให้มีศักยภาพในการบริการระดับสากล บนฐานอัตลักษณ์ท้องถิ่น มีความสามารถในการปรับตัวพร้อมรับมือการเปลี่ยนแปลงทุกรูปแบบ

(๓.๑) พัฒนาหลักสูตรการศึกษาทุกระดับ ให้สามารถรองรับและมีจำนวนเพียงพอกับความต้องการในอุตสาหกรรมการท่องเที่ยว

(๓.๒) พัฒนาบุคลากร และผู้ประกอบการให้มีทักษะ จิตบริการ และองค์ความรู้ด้านการท่องเที่ยวที่มีคุณภาพเท่าทันการเปลี่ยนแปลงที่เกิดขึ้นอย่างรวดเร็ว

แนวทางการพัฒนาที่ ๔ พัฒนาโครงสร้างพื้นฐาน ระบบคมนาคมที่เชื่อมโยง มีความปลอดภัย และสิ่งอำนวยความสะดวกพร้อมรองรับคนทั้งมวล ตามมาตรฐานสากล สอดคล้องกับขีดความสามารถในการรองรับของแหล่งท่องเที่ยว

(๔.๑) พัฒนาโครงสร้างพื้นฐาน และสิ่งอำนวยความสะดวก ที่รองรับคนทั้งมวล และคำนึงถึงขีดความสามารถในการรองรับนักท่องเที่ยวในแหล่งท่องเที่ยวนั้น ๆ

(๔.๒) เชื่อมโยงการคมนาคมทั้งทางบก ทางอากาศ และทางทะเล อย่างเป็นระบบ มีการใช้เทคโนโลยีเข้ามาช่วยในการให้บริการ รวมทั้งสร้างความปลอดภัย และการเชื่อมโยงจากแหล่งท่องเที่ยวรองกับแหล่งท่องเที่ยวหลัก

แนวทางการพัฒนาที่ ๕ การบริหารจัดการการท่องเที่ยวอย่างยั่งยืน สมดุลกับทรัพยากรธรรมชาติและสิ่งแวดล้อม ขับเคลื่อนด้วยนวัตกรรมและเทคโนโลยี เชื่อมโยงการท่องเที่ยวของจังหวัดสู่ภูมิภาคและนานาชาติ

(๕.๑) ควบคุมและจัดระเบียบผังเมือง รวมทั้งการจัดระเบียบแหล่งท่องเที่ยวให้เป็นไปตามกฎหมาย สอดคล้องกับการเติบโตของจังหวัด และมีความสวยงาม เป็นมิตรกับสิ่งแวดล้อม รวมทั้งตรวจสอบ เร่งรัดสถานประกอบการด้านการท่องเที่ยวให้ดำเนินการให้ถูกต้องตามระเบียบ และกฎหมายที่เกี่ยวข้อง

(๕.๒) พัฒนาสถานประกอบการด้านการท่องเที่ยวให้ได้มาตรฐานด้านสิ่งแวดล้อม หรือมาตรฐานแต่ละประเภทกิจการในระดับประเทศ อาเซียน และนานาชาติ

(๕.๓) ส่งเสริมและสนับสนุนการจัดกิจกรรมด้านการท่องเที่ยวและบริการด้านการท่องเที่ยวที่เป็นมิตรกับสิ่งแวดล้อม

(๕.๔) เพิ่มประสิทธิภาพการบริหารจัดการแหล่งท่องเที่ยวที่เหมาะสม โดยคำนึงถึงขีดความสามารถในการรองรับ และผลกระทบต่อทรัพยากรธรรมชาติและสิ่งแวดล้อม มีการนำเทคโนโลยีมาช่วยในการบริหารจัดการ

(๕.๕) สร้างภาพลักษณ์การเป็นเมืองท่องเที่ยวคุณภาพ และเป็นมิตรกับสิ่งแวดล้อมให้เป็นที่รู้จัก ด้วยการตลาดและการประชาสัมพันธ์เชิงรุก และเชื่อมโยงการท่องเที่ยวสู่ภูมิภาคและนานาชาติ

แนวทางการพัฒนาที่ ๖ ยกระดับมาตรฐานความปลอดภัยในชีวิตและทรัพย์สิน สุขอนามัย พร้อมป้องกันและรับมือกับปัจจัยเสี่ยงทุกรูปแบบ เพื่อสร้างความเชื่อมั่นและภาพลักษณ์ที่ดีแก่นักท่องเที่ยว

(๖.๑) พัฒนาระบบมาตรฐานความปลอดภัยด้านการท่องเที่ยว และสุขอนามัยสิ่งแวดล้อมแหล่งท่องเที่ยว

(๖.๒) เพิ่มประสิทธิภาพระบบป้องกันและบรรเทาสาธารณภัย เพื่อสร้างความเชื่อมั่น และการป้องกันรวมทั้งสามารถรองรับภัยพิบัติและสาธารณภัยได้รวดเร็ว ด้วยการสร้างเครือข่ายอาสาสมัคร และการใช้เทคโนโลยีที่ทันสมัย

(๖.๓) พัฒนาระบบมาตรฐานความปลอดภัยในชีวิตและทรัพย์สิน เพื่อสร้างความเชื่อมั่นแก่นักท่องเที่ยว

ประเด็นการพัฒนาที่ ๒ : ยกระดับขีดความสามารถในการผลิตด้านการเกษตร แปรรูป และตลาดสินค้า เกษตรอย่างครบวงจร ควบคู่กับการพัฒนาอุตสาหกรรมสะอาดและพลังงานทางเลือก

วัตถุประสงค์

(๑) พัฒนาจังหวัดกระบี่ให้เป็นแหล่งผลิตปาล์มน้ำมันและน้ำมันปาล์มคุณภาพ

(๒) ส่งเสริมและพัฒนาการผลิตสินค้าเกษตรให้มีคุณภาพ มาตรฐาน โดยใช้องค์ความรู้ เทคโนโลยี งานวิจัย และนวัตกรรมเพื่อสร้างมูลค่าเพิ่มจากการแปรรูป

(๓) พัฒนาภาคเกษตรกรรมให้มีความหลากหลาย เพื่อให้ภาคเกษตรมีเสถียรภาพทางการเกษตรมีความมั่นคงด้านอาหาร และปลอดภัยต่อผู้บริโภค

(๔) ส่งเสริมการสร้างมูลค่าการผลิตสินค้าเกษตร เพื่อให้เกษตรกรมีความมั่นคงด้านรายได้ และเป็นฐานเศรษฐกิจที่สำคัญหลักของจังหวัด

(๕) พัฒนาจังหวัดกระบี่ให้เป็นแหล่งอุตสาหกรรมสะอาด และมีการใช้พลังงานทดแทน

ตัวชี้วัด

- (๑) อัตราการสกัดน้ำมันปาล์มดิบโดยเฉลี่ยทั้งปี ไม่ต่ำกว่าร้อยละ ๑๘
- (๒) อัตราการเพิ่มขึ้นของจำนวนสินค้าเกษตรที่ได้รับรองมาตรฐาน ไม่ต่ำกว่าร้อยละ ๑๐ จากปีที่ผ่านมา
- (๓) อัตราการเพิ่มขึ้นของจำนวนเกษตรกรที่ได้รับการส่งเสริมและพัฒนาให้มีอาชีพด้านการเกษตรที่หลากหลาย เพิ่มขึ้นไม่ต่ำกว่าร้อยละ ๕ จากปีที่ผ่านมา
- (๔) จำนวนพื้นที่การเกษตรได้รับการฟื้นฟูปรับปรุงบำรุงดิน เพิ่มขึ้นไม่น้อยกว่า ร้อยละ ๕ ต่อปี
- (๕) อัตราการขยายตัวของมูลค่าผลผลิตปศุสัตว์ที่สำคัญ เพิ่มขึ้นไม่ต่ำกว่าร้อยละ ๑๐ จากค่าเฉลี่ยห้าปีที่ผ่านมา
- (๖) อัตราการขยายตัวของผลิตภัณฑ์มวลรวมจังหวัด (GPP) ภาคเกษตร ขยายตัวไม่น้อยกว่าร้อยละ ๓ จากค่าเฉลี่ยห้าปีที่ผ่านมา
- (๗) จำนวนโรงงานอุตสาหกรรมปาล์มน้ำมันและยางพาราที่เป็นโรงงานอุตสาหกรรมสะอาดเป็นมิตรกับสิ่งแวดล้อม ไม่ต่ำกว่าร้อยละ ๘๐ ของโรงงานอุตสาหกรรมปาล์มน้ำมันและยางพาราทั้งหมด
- (๘) จำนวนผู้ผลิตและผู้ใช้งานพลังงานทดแทนเพิ่มขึ้นไม่น้อยกว่า ๑๐ แห่งต่อปี

แนวทางการพัฒนา

- (๑) เพิ่มผลิตภาพการผลิตปาล์ม น้ำมัน ปาล์ม และยางพารา
- (๒) ส่งเสริมการทำเกษตรกรรมยั่งยืน เช่น เกษตรผสมผสาน เกษตรทฤษฎีใหม่ เกษตรอินทรีย์ หรืออื่น ๆ ตามแนวทางปรัชญาของเศรษฐกิจพอเพียง
- (๓) พัฒนาศักยภาพเกษตรกร เกษตรกรรุ่นใหม่ และสถาบันเกษตรกรในการบริหารจัดการสินค้าเกษตร ให้มีคุณภาพแบบครบวงจร
- (๔) ขยายฐานการผลิตสินค้าเกษตรที่หลากหลาย เพื่อสร้างอาชีพ สร้างรายได้ และความมั่นคงด้านอาหาร
- (๕) พัฒนาระบบบริหารจัดการน้ำ ให้มีประสิทธิภาพทั้งระบบน้ำในเขตชลประทาน และนอกเขตชลประทาน ให้ครอบคลุมทั่วถึง
- (๖) บริหารจัดการทรัพยากรดินอย่างสมดุลและยั่งยืนด้วยการฟื้นฟูปรับปรุงดิน และอนุรักษ์ดินและน้ำ
- (๗) พัฒนาโครงสร้างพื้นฐานรองรับภาคเกษตรและอุตสาหกรรม
- (๘) ส่งเสริมการพัฒนาเทคโนโลยี หรืองานวิจัย หรือนวัตกรรมการแปรรูปสินค้าเกษตรเพื่อสร้างมูลค่าเพิ่ม
- (๙) ส่งเสริมและยกระดับวิสาหกิจขนาดกลางและขนาดย่อม พัฒนาคุณภาพสินค้าและผลิตภัณฑ์ชุมชนสู่ผู้บริโภค
- (๑๐) ส่งเสริมการตลาด พัฒนาตลาดสินค้าเกษตร (ทั้งตลาดออฟไลน์และออนไลน์) และทำเทียบเรือประมง ที่มีคุณภาพและได้มาตรฐาน
- (๑๑) พัฒนาพลังงานทดแทนเพื่อใช้เป็นแหล่งพลังงานทางเลือกของจังหวัด
- (๑๒) ส่งเสริมและพัฒนาอุตสาหกรรมของจังหวัดกระบี่ เข้าสู่อุตสาหกรรมสะอาดมีมาตรฐาน เป็นมิตรกับสิ่งแวดล้อมสอดคล้องกับ BCG MODEL

ประเด็นการพัฒนาที่ ๓ : พัฒนาคุณภาพชีวิตประชาชนสู่สังคมน่าอยู่ และปรับตัวเท่าทันต่อบริบทการเปลี่ยนแปลง

วัตถุประสงค์

- (๑) ประชาชนมีความสุข และมีคุณภาพชีวิตดี
- (๒) เป็นสังคมแห่งการเรียนรู้ทุกช่วงวัย และเยาวชนให้ได้รับการศึกษาที่มีคุณภาพ
- (๓) ประชาชนได้รับการบริการจากสาธารณสุขขั้นพื้นฐานและโครงสร้างพื้นฐานที่เพียงพอและมีคุณภาพ
- (๔) การบริการสาธารณสุขที่มีคุณภาพและประสิทธิภาพ ให้ประชาชนได้รับการอย่างทั่วถึง

- (๕) ประชาชนมีความปลอดภัยในชีวิตและทรัพย์สิน
- (๖) แรงงานมีศักยภาพและทักษะความสามารถตรงตามความต้องการของตลาดแรงงานและแข่งขันได้
- (๗) แรงงานและผู้ด้อยโอกาสได้รับการคุ้มครองจากสวัสดิการ
- (๘) ประชาชนมีคุณธรรม จริยธรรม และใช้หลักปรัชญาเศรษฐกิจพอเพียง เพื่อเป็นภูมิคุ้มกันในการดำรงชีวิต

ตัวชี้วัด

- (๑) ประชากรที่อยู่ใต้เส้นความยากจน ไม่เกินร้อยละ ๕.๖๙
- (๒) ร้อยละของครัวเรือนที่ตกเกณฑ์ จปฐ. ได้รับการแก้ไขและผ่านเกณฑ์ จปฐ. ไม่น้อยกว่าร้อยละ ๖๐
- (๓) ผลการทดสอบโอเน็ตของนักเรียนชั้นประถมศึกษาปีที่ ๖ และชั้นมัธยมศึกษาปีที่ ๓ เพิ่มขึ้นร้อยละ ๓
- (๔) จำนวนปีการศึกษาเฉลี่ยของประชากรอายุ ๑๕ - ๕๙ ไม่ต่ำกว่า ๙.๒๗ ปี
- (๕) ร้อยละของสถานบริการสาธารณสุขที่ได้รับการรับรองคุณภาพ HA ต่อสถานบริการสาธารณสุขทั้งหมดมีไม่ต่ำกว่าร้อยละ ๑๐๐
- (๖) อัตราการว่างงานไม่เกินร้อยละ ๓
- (๗) อัตราการลดลงของคดีอาญา ลดลงไม่ต่ำกว่าร้อยละ ๕ จากปีที่ผ่านมา
- (๘) ร้อยละของหมู่บ้านที่มีการแพร่ระบาดของยาเสพติดระดับรุนแรงไม่เกินร้อยละ ๑๐ ของหมู่บ้านทั้งหมด
- (๙) ร้อยละของผู้ที่อยู่ในระบบประกันสังคมต่อกำลังแรงงานไม่ต่ำกว่าร้อยละ ๒๕
- (๑๐) ร้อยละของผู้สูงอายุและคนพิการได้รับเบี้ยยังชีพไม่ต่ำกว่าร้อยละ ๑๐๐ ของผู้สูงอายุและคนพิการที่ลงทะเบียนรับเบี้ยยังชีพทั้งหมด
- (๑๑) อัตราการคลอดในวัยรุ่นหญิง ๑๕ - ๑๙ ปี ต่อประชากรหญิงในอายุ ๑๕ - ๑๙ ปี (พันคน) ไม่เกิน ๒๕ ต่อพันประชากร

แนวทางการพัฒนา

- (๑) เสริมสร้างภูมิคุ้มกันทางสังคมและความร่วมมือของเครือข่ายเพื่อปรับตัวให้เท่าทันการเปลี่ยนแปลง
- (๒) ปราบปราม ป้องกัน และบำบัด การแพร่ระบาดของยาเสพติดและอบายมุขทุกกลุ่ม
- (๓) สร้างความมั่นคงและปลอดภัยในชีวิตและทรัพย์สินแก่ประชาชนทุกพื้นที่
- (๔) ยกระดับคุณภาพการศึกษาของเยาวชน และพัฒนาสังคมแห่งการเรียนรู้ทุกช่วงวัย
- (๕) พัฒนาศักยภาพของแรงงานให้มีขีดความสามารถรองรับการเปลี่ยนแปลง แข่งขันได้ในระดับประเทศและสากล ควบคู่กับการยกระดับคุณภาพชีวิตที่ดีของแรงงาน
- (๖) ยกระดับคุณภาพชีวิตครัวเรือนเพื่อให้ครัวเรือนมีคุณภาพชีวิตที่ดี
- (๗) พัฒนาสถาบันครอบครัวให้มีความเข้มแข็งพร้อมรับการเปลี่ยนแปลงของสภาพสังคม
- (๘) จัดสวัสดิการสังคมให้ครอบคลุมทุกกลุ่มเป้าหมาย และให้ความช่วยเหลือผู้ด้อยโอกาสในสังคมและกลุ่มเปราะบางในสังคม
- (๙) สร้างค่านิยมที่พึงประสงค์ของคนกระบี่ เสริมสร้างคุณธรรมจริยธรรมในการดำรงชีวิต และอนุรักษ์ศิลปวัฒนธรรมประเพณีเมืองกระบี่
- (๑๐) ยกระดับคุณภาพการให้บริการสาธารณสุข ส่งเสริมการควบคุม ป้องกันโรค และฟื้นฟูสุขภาพ ทุกช่วงวัย
- (๑๑) พัฒนาและส่งเสริมกีฬาเพื่อสร้างสุขภาวะที่ดีของประชาชน
- (๑๒) พัฒนาโครงสร้างพื้นฐานและสาธารณูปโภคขั้นพื้นฐานเพื่อคุณภาพชีวิตที่ดีของประชาชน
- (๑๓) ส่งเสริมการดำรงชีวิตของประชาชนตามแนวทางพระราชดำริและหลักปรัชญาของเศรษฐกิจพอเพียง และเทิดทูนสถาบันพระมหากษัตริย์
- (๑๔) สนับสนุนให้มีการจัดตั้งสถาบันการศึกษาระดับอุดมศึกษาที่สอดคล้องกับบริบทของพื้นที่

ประเด็นการพัฒนาที่ ๔ : อนุรักษ์และฟื้นฟูทรัพยากรธรรมชาติและสิ่งแวดล้อมให้เกิดความยั่งยืน

วัตถุประสงค์

๑. พื้นที่ ชุมชน มีการบริหารจัดการ รักษา และฟื้นฟูทรัพยากรธรรมชาติและสิ่งแวดล้อม
๒. ทรัพยากรป่าไม้ได้รับการดูแลรักษาและฟื้นฟูให้คงความอุดมสมบูรณ์
๓. ทรัพยากรน้ำมีคุณภาพดี มีปริมาณเพียงพอ
๔. เป็นเมืองสะอาด มีการบริหารจัดการขยะที่ถูกต้อง
๕. ประชาชนมีจิตสำนึกในการอนุรักษ์ทรัพยากรธรรมชาติและสิ่งแวดล้อม

ตัวชี้วัด

- (๑) จำนวนโครงการ/กิจกรรมด้านการอนุรักษ์ ฟื้นฟูทรัพยากรธรรมชาติและสิ่งแวดล้อม ของภาคส่วนต่าง ๆ ในจังหวัด มีไม่ต่ำกว่า ๖๐ โครงการต่อปี
- (๒) พื้นที่ป่าหรือที่สาธารณะที่ถูกบุกรุกและมีการจับกุม ได้รับการฟื้นฟูร้อยละ ๒๐ ของพื้นที่ป่าหรือที่สาธารณะที่ถูกบุกรุกและมีการจับกุม
- (๓) ร้อยละขององค์กรปกครองส่วนท้องถิ่นที่มีการบริหารจัดการขยะถูกต้องตามหลักวิชาการและหลักสากล ไม่ต่ำกว่าร้อยละ ๘๐ ขององค์กรปกครองส่วนท้องถิ่นทั้งหมด
- (๔) จำนวนคุณภาพแหล่งน้ำผิวดินและแหล่งน้ำทะเล อยู่ในเกณฑ์ดีไม่ต่ำกว่าร้อยละ ๗๕ ของจำนวนจุดที่ตรวจวัดทั้งหมด
- (๕) จำนวนกิจกรรมด้านอนุรักษ์ฟื้นฟูทรัพยากรธรรมชาติและสิ่งแวดล้อมของสถานศึกษาทั้งจังหวัด ไม่ต่ำกว่า ๓๐ กิจกรรม

แนวทางการพัฒนา

- (๑) คุ้มครอง ป้องกัน รักษา ฟื้นฟูพื้นที่ป่า และป่าอนุรักษ์
- (๒) ป้องกันและควบคุมการสร้างมลพิษต่อสิ่งแวดล้อมโดยบังคับใช้กฎหมายอย่างจริงจัง
- (๓) พัฒนาระบบบำบัดมลพิษที่มีคุณภาพ ได้มาตรฐาน และเพียงพอ
- (๔) สร้างความเข้มแข็งของเครือข่ายด้านสิ่งแวดล้อม และส่งเสริมการจัดการอย่างมีส่วนร่วมของชุมชน
- (๕) บริหารจัดการทรัพยากรทางทะเลและชายฝั่งโดยคำนึงถึงภูมิปัญญาท้องถิ่น
- (๖) บริหารจัดการทรัพยากรน้ำแบบบูรณาการทุกภาคส่วน
- (๗) สร้างจิตสำนึกของประชาชน ไม่ให้ทำลายและมีส่วนร่วมในการรักษาทรัพยากรธรรมชาติและสิ่งแวดล้อม ส่งเสริมกิจกรรม CSR ด้านสิ่งแวดล้อม เพื่อสร้างการมีส่วนร่วมของทุกภาคส่วนในการอนุรักษ์และฟื้นฟูทรัพยากรธรรมชาติและสิ่งแวดล้อม

ส่วนที่ ๓

แบบ จ.๑ และแบบ จ.๑-๑

แบบฟอร์มสรุปแผนงานและโครงการสำคัญของจังหวัด (พ.ศ. ๒๕๖๖ - ๒๕๗๐)

จังหวัดกระบี่

ประเด็นการพัฒนาที่ ๑ พัฒนาการท่องเที่ยวให้มีคุณภาพและยั่งยืน เพิ่มศักยภาพให้ได้มาตรฐานสากลบนฐานอัตลักษณ์ และเชื่อมโยงการท่องเที่ยวระดับภูมิภาคและนานาชาติ

ประเด็นการพัฒนา	ตัวชี้วัด ประเด็นการพัฒนา	ค่าเป้าหมาย					
		พ.ศ. ๒๕๖๖	พ.ศ. ๒๕๖๗	พ.ศ. ๒๕๖๘	พ.ศ. ๒๕๖๙	พ.ศ. ๒๕๗๐	พ.ศ. ๒๕๖๖-๒๕๗๐
ประเด็นการพัฒนาที่ ๑	๑.๑ อัตราการขยายตัวของรายได้จากการท่องเที่ยวเพิ่มขึ้นไม่น้อยกว่าร้อยละ ๓ จากปีที่ผ่านมา *(สะสม)	๓	๓	๓	๓	๓	๑๕
	๑.๒ อัตราการขยายตัวของผลิตภัณฑ์มวลรวมจังหวัด (GPP) ในอุตสาหกรรมการท่องเที่ยว สาขาที่พักแรมและบริการด้านอาหาร ขยายตัวไม่น้อยกว่าร้อยละ ๓ จากปีที่ผ่านมา *(สะสม)	๓	๓	๓	๓	๓	๑๕
	๑.๓ การพัฒนาทักษะของบุคลากรในอุตสาหกรรมการท่องเที่ยวให้มีศักยภาพสูงขึ้น โดยผ่านการฝึกอบรมไม่น้อยกว่าร้อยละ ๗๐	๓	๓	๓	๓	๓	๑๕
	๑.๔ จำนวนแหล่งท่องเที่ยวที่ได้รับการพัฒนาสิ่งอำนวยความสะดวก หรือโครงสร้างพื้นฐานไม่น้อยกว่า ๕ แห่งต่อปี	๗๐	๗๐	๗๐	๗๐	๗๐	๗๐
	๑.๕ จำนวนชุมชนท่องเที่ยวและสถานประกอบการในอุตสาหกรรมท่องเที่ยว ที่เข้าสู่เกณฑ์มาตรฐานแต่ละประเภทสถานประกอบการ ไม่น้อยกว่า ๕ แห่งต่อปี *(สะสม)	๕	๕	๕	๕	๕	๒๕

ประเด็นการพัฒนา	ตัวชี้วัด ประเด็นการพัฒนา	ค่าเป้าหมาย					
		พ.ศ. ๒๕๖๖	พ.ศ. ๒๕๖๗	พ.ศ. ๒๕๖๘	พ.ศ. ๒๕๖๙	พ.ศ. ๒๕๗๐	พ.ศ. ๒๕๖๖-๒๕๗๐
	๑.๖ จำนวนแหล่งท่องเที่ยวที่เข้าสู่ Smart City ไม่น้อยกว่า ๒ แห่ง	๒	๒	๒	๒	๒	๒
	๑.๗ ร้อยละของจำนวนพื้นที่ตัวอย่างแหล่งท่องเที่ยวทางทะเลที่มีคุณภาพน้ำทะเลจากการตรวจวัดอยู่ในเกณฑ์มาตรฐานระดับดี ไม่น้อยกว่าร้อยละ ๗๐ ของจำนวนตัวอย่างแหล่งท่องเที่ยวทั้งหมด	๗๐	๗๐	๗๐	๗๐	๗๐	๗๐
	๑.๘ จำนวนอุบัติเหตุที่เกิดกับนักท่องเที่ยวชาวต่างชาติลดลง ไม่น้อยกว่าร้อยละ ๕ ต่อปี	๕	๕	๕	๕	๕	๒๕
	๑.๙ แหล่งท่องเที่ยวและสถานประกอบการด้านสุขภาพ ผ่านการตรวจประเมินรับรองตามมาตรฐาน ร้อยละ ๑๐๐	๒๐	๒๐	๒๐	๒๐	๒๐	๑๐๐
	๑.๑๐ จำนวนกิจกรรมหรือการพัฒนาด้านการท่องเที่ยวที่เชื่อมโยงกับภูมิภาคและต่างประเทศ ไม่น้อยกว่า ๕ กิจกรรม/ครั้งต่อปี	๕	๕	๕	๕	๕	๒๕

แบบฟอร์มสรุปแผนงานและโครงการสำคัญของจังหวัด (พ.ศ. ๒๕๖๖ - ๒๕๗๐)

จังหวัดกระบี่

ประเด็นการพัฒนาที่ ๑ พัฒนาการท่องเที่ยวให้คุณภาพและยั่งยืน เพิ่มศักยภาพให้มีความฐานสากลบนฐานอัตลักษณ์ และเชื่อมโยงการท่องเที่ยวระดับภูมิภาคและนานาชาติ

หน่วย : บาท

บัญชีรายการชุดโครงการสำคัญ				งบประมาณดำเนินการ (พ.ศ.๒๕๖๖ - ๒๕๗๐) (๕)					
แผนงาน/โครงการสำคัญ (๑)	ยุทธศาสตร์ชาติ /แผนแม่บท (๒)	แหล่ง งปม. (๓)	หน่วย ดำเนินการ (๔)	๒๕๖๖	๒๕๖๗	๒๕๖๘	๒๕๖๙	๒๕๗๐	๒๕๖๖ -๒๕๗๐
งบประมาณจังหวัด					๓๒๙,๙๐๕,๖๐๐	-	-	-	๓๒๙,๙๐๕,๖๐๐
๑. พัฒนาให้เป็นเมืองท่องเที่ยวคุณภาพสูงที่หลากหลาย มีความโดดเด่น และเติบโตอย่างยั่งยืนในระดับนานาชาติ									
ส่งเสริมและพัฒนาการท่องเที่ยวเชิงอาหารและกีฬาจังหวัดกระบี่	๒	๑	สำนักงานการท่องเที่ยวและกีฬาจังหวัดกระบี่		๖,๔๙๐,๐๐๐				๖,๔๙๐,๐๐๐
การเพิ่มมูลค่าอาหารพื้นถิ่นสู่สากล			สำนักงานการท่องเที่ยวและกีฬาจังหวัดกระบี่		๔๙๐,๐๐๐				๔๙๐,๐๐๐
เส้นทางสายกิน เติมอิ่มด้วยความอร่อย "Krabi Gastronomy Route"			สำนักงานการท่องเที่ยวและกีฬาจังหวัดกระบี่		๓,๕๐๐,๐๐๐				๓,๕๐๐,๐๐๐
การแข่งขัน กระบี่ อินเทอร์เน็ตรันเนล เทลล รันนิง "Krabi International Trail Running"			สำนักงานการท่องเที่ยวและกีฬาจังหวัดกระบี่		๒,๕๐๐,๐๐๐				๒,๕๐๐,๐๐๐
พัฒนาเมืองกีฬาเชื่อมโยงการท่องเที่ยว (Sports City & Sports Tourism Development Project)	๒	๑	สำนักงานการท่องเที่ยวและกีฬาจังหวัดกระบี่		๑๒,๐๐๐,๐๐๐				๑๒,๐๐๐,๐๐๐
กระบี่ไตรกีฬา (Krabi Triathlons)			สำนักงานการท่องเที่ยวและกีฬาจังหวัดกระบี่		๕,๐๐๐,๐๐๐				๕,๐๐๐,๐๐๐
ปั่นเปิดฟ้าท่องเที่ยวกระบี่ (Andaman Cycling)			สำนักงานการท่องเที่ยวและกีฬาจังหวัดกระบี่		๓,๐๐๐,๐๐๐				๓,๐๐๐,๐๐๐
มรกตอันดามันรัน (Crystal Andaman Run)			สำนักงานการท่องเที่ยวและกีฬาจังหวัดกระบี่		๔,๐๐๐,๐๐๐				๔,๐๐๐,๐๐๐
มหกรรมชุมชนท่องเที่ยว OTOP นวัตวิถีกระบี่ (Krabi Goes Local Tourism)	๒	๑	สำนักงานพัฒนาชุมชนจังหวัดกระบี่		๕,๐๐๐,๐๐๐				๕,๐๐๐,๐๐๐
ประกวดภาพถ่ายนานาชาติส่งเสริมอัตลักษณ์กระตุ้นการท่องเที่ยวจังหวัดกระบี่	๒	๑	สำนักงานวัฒนธรรมจังหวัดกระบี่		๒,๕๐๐,๐๐๐				๒,๕๐๐,๐๐๐
ประกวดภาพถ่ายนานาชาติส่งเสริมอัตลักษณ์และกระตุ้นการท่องเที่ยวจังหวัดกระบี่			สำนักงานวัฒนธรรมจังหวัดกระบี่		๒,๕๐๐,๐๐๐				๒,๕๐๐,๐๐๐
ประกวดคลิปสั้นนานาชาติส่งเสริมอัตลักษณ์และกระตุ้นการท่องเที่ยวจังหวัดกระบี่	๒	๑	สำนักงานวัฒนธรรมจังหวัดกระบี่		๒,๙๖๕,๐๐๐				๒,๙๖๕,๐๐๐
หอนิทรรศการธรรมเมืองกระบี่	๒	๑	สำนักงานวัฒนธรรมจังหวัดกระบี่		๔,๐๐๐,๐๐๐				๔,๐๐๐,๐๐๐
ประชุมผู้ที่เกี่ยวข้อง เพื่อรวบรวม องค์ความรู้ในยุคก่อนประวัติศาสตร์ และมรดกทางวัฒนธรรมจังหวัดกระบี่			สำนักงานวัฒนธรรมจังหวัดกระบี่		๒๓๐,๐๐๐				๒๓๐,๐๐๐
ปรับปรุงภูมิทัศน์อาคารหอศิลป์อันดามัน			สำนักงานวัฒนธรรมจังหวัดกระบี่/ เทศบาลเมืองกระบี่		๓๐๐,๐๐๐				๓๐๐,๐๐๐
นิทรรศการมีชีวิตหอนิทรรศการธรรมเมืองกระบี่			สำนักงานวัฒนธรรมจังหวัดกระบี่/ เทศบาลเมืองกระบี่		๖,๔๗๐,๐๐๐				๖,๔๗๐,๐๐๐
สื่อเผยแพร่องค์ความรู้ในหอนิทรรศการธรรมเมืองกระบี่			สำนักงานวัฒนธรรมจังหวัดกระบี่		๑,๐๐๐,๐๐๐				๑,๐๐๐,๐๐๐
๒. พัฒนาสินค้าและบริการด้านการท่องเที่ยวที่สร้างสรรค์ หลากหลาย ๆ									
ประชาสัมพันธ์การท่องเที่ยวเชิงวัฒนธรรมและวิถีชุมชน	๒	๑	สำนักงานวัฒนธรรมจังหวัดกระบี่		๑,๐๐๐,๐๐๐				๑,๐๐๐,๐๐๐
ประชาสัมพันธ์การท่องเที่ยวชุมชนบ้านโหนดหนึ่ง			สำนักงานวัฒนธรรมจังหวัดกระบี่		๕๐๐,๐๐๐				๕๐๐,๐๐๐
ประชาสัมพันธ์การท่องเที่ยวชุมชนแหลมสีก			สำนักงานวัฒนธรรมจังหวัดกระบี่		๕๐๐,๐๐๐				๕๐๐,๐๐๐
ประชาสัมพันธ์และสร้างภาพลักษณ์ที่ดีทางการท่องเที่ยวจังหวัดกระบี่	๒	๑	สำนักงานจังหวัดกระบี่		๕,๖๐๐,๐๐๐				๕,๖๐๐,๐๐๐
เทศกาลอ่าวนางปีเทศกาลวิว (AONANG BEAT FESTIVAL)			สำนักงานจังหวัดกระบี่		๓,๖๐๐,๐๐๐				๓,๖๐๐,๐๐๐
Krabi Get More Season ๓			สำนักงานจังหวัดกระบี่/ สำนักงานประชาสัมพันธ์จังหวัดกระบี่		๒,๐๐๐,๐๐๐				๒,๐๐๐,๐๐๐
ส่งเสริมสินค้า Premium Krabi สู่การเชื่อมโยงอุตสาหกรรม MICE จังหวัดกระบี่	๒	๑	สำนักงานจังหวัดกระบี่/ สสนง.พัฒนาชุมชนจังหวัดกระบี่		๓,๕๐๐,๐๐๐				๓,๕๐๐,๐๐๐
กระตุ้นการท่องเที่ยวลีลันเมืองกระบี่ (Starry Night)	๒	๑	สำนักงานโยธาธิการและผังเมืองจังหวัดกระบี่		๑๔,๐๐๐,๐๐๐				๑๔,๐๐๐,๐๐๐
ท่องเที่ยวเชิงวัฒนธรรม ประเพณีและอัตลักษณ์ชาวจังหวัดกระบี่	๒	๑	สำนักงานการท่องเที่ยวและกีฬาจังหวัดกระบี่		๒,๕๐๐,๐๐๐				๒,๕๐๐,๐๐๐

บัญชีรายการชุดโครงการสำคัญ				งบประมาณดำเนินการ (พ.ศ.๒๕๖๖ - ๒๕๗๐) (๕)					
แผนงาน/โครงการสำคัญ (๑)	ยุทธศาสตร์ชาติ /แผนแม่บท (๒)	แหล่ง งบประมาณ (๓)	หน่วย ดำเนินการ (๔)	๒๕๖๖	๒๕๖๗	๒๕๖๘	๒๕๖๙	๒๕๗๐	๒๕๖๖ -๒๕๗๐
เทศกาลงานรักอ่าวลึก			สำนักงานการท่องเที่ยว และกีฬาจังหวัดกระบี่		๗๐๐,๐๐๐				๗๐๐,๐๐๐
เทศกาลเที่ยวฟุ้งหิ่เพ็ง (Mangrove Festival) ตำบลศาลาด่าน อำเภอเกาะลันตา จังหวัดกระบี่			สำนักงานการท่องเที่ยว และกีฬาจังหวัดกระบี่		๔๐๐,๐๐๐				๔๐๐,๐๐๐
ถนนคนเดินเชิงวัฒนธรรมตำบลศาลาด่าน อำเภอเกาะลัน ตา จังหวัดกระบี่			สำนักงานการท่องเที่ยว และกีฬาจังหวัดกระบี่		๔๐๐,๐๐๐				๔๐๐,๐๐๐
เทศกาลงานลานตา ลันตา			สำนักงานการท่องเที่ยว และกีฬาจังหวัดกระบี่		๑,๐๐๐,๐๐๐				๑,๐๐๐,๐๐๐
พัฒนาตลาดน้ำเค็มเพื่อส่งเสริมการท่องเที่ยว หมู่ที่ ๑ บ้านคลองรวี ตำบลคลังชั้น อำเภอเหนือคลอง จังหวัด กระบี่	๒	๑	สำนักงานโยธาธิการ และผังเมืองจังหวัดกระบี่		๔,๖๓๐,๐๐๐				๔,๖๓๐,๐๐๐
พัฒนาหมู่บ้านอุตสาหกรรมสร้างสรรค์ (Creative Industry Village : CIV) จังหวัดกระบี่	๒	๑	สง.อุตสาหกรรม จังหวัดกระบี่		๒,๐๐๐,๐๐๐				๒,๐๐๐,๐๐๐
พัฒนาศักยภาพชุมชนเพื่อเข้าสู่หมู่บ้านอุตสาหกรรม สร้างสรรค์ระดับสากล			สง.อุตสาหกรรมจังหวัด กระบี่		๑๐๐,๐๐๐				๑๐๐,๐๐๐
พัฒนาหมู่บ้านอุตสาหกรรมสร้างสรรค์ (Creative Industry Village : CIV) จังหวัดกระบี่			สง.อุตสาหกรรมจังหวัด กระบี่		๑,๕๐๐,๐๐๐				๑,๕๐๐,๐๐๐
๓. พัฒนาศักยภาพการท่องเที่ยวให้มีศักยภาพในการบริการระดับสากล									-
พัฒนาศักยภาพบุคลากรเพื่อรองรับอุตสาหกรรม MICE จังหวัดกระบี่	๒	๑	สง.พัฒนาฝีมือแรงงาน กระบี่		๓,๕๐๐,๐๐๐				๓,๕๐๐,๐๐๐
๔. พัฒนาโครงสร้างพื้นฐาน ระบบคมนาคมที่เชื่อมโยง ความปลอดภัย และสิ่งแวดล้อม									
ปรับปรุงภูมิทัศน์สถานที่ท่องเที่ยว หมู่ที่ ๑ คลองน้ำคูลิ่ง ตำบลทับปรี อำเภอเมืองกระบี่ จังหวัด กระบี่	๒	๑	สำนักงานโยธาธิการ และผังเมืองจังหวัดกระบี่		๗,๒๗๕,๐๐๐				๗,๒๗๕,๐๐๐
โครงการพัฒนาภูมิทัศน์แหล่งท่องเที่ยวริมแม่น้ำกระบี่	๒	๑	สำนักงานโยธาธิการ และผังเมืองจังหวัดกระบี่		๗,๐๐๐,๐๐๐				๗,๐๐๐,๐๐๐
เพิ่มประสิทธิภาพความปลอดภัยการเดินทางท่องเที่ยว หาดคลองม่วง หาดทับแขกเขาเขื่อนนาค จังหวัดกระบี่	๒	๑	แขวงทางหลวงชนบท กระบี่		๒๐,๐๐๐,๐๐๐				๒๐,๐๐๐,๐๐๐
เพิ่มประสิทธิภาพความปลอดภัยการเดินทางท่องเที่ยว หาดคลองม่วง หาดทับแขกเขาเขื่อนนาค จังหวัดกระบี่			แขวงทางหลวงชนบท กระบี่		๒๐,๐๐๐,๐๐๐				๒๐,๐๐๐,๐๐๐
พัฒนานานเพื่อความปลอดภัยทางการท่องเที่ยว	๒	๑	แขวงทางหลวงชนบท กระบี่		๑๗,๐๐๐,๐๐๐				๑๗,๐๐๐,๐๐๐
ส่งเสริมการเดินทางและการเข้าถึงแหล่งท่องเที่ยวเชิง คุณภาพที่ยั่งยืนจังหวัดกระบี่	๒	๑	แขวงทางหลวงชนบท กระบี่		๒๕,๐๐๐,๐๐๐				๒๕,๐๐๐,๐๐๐
ปรับปรุงสิ่งอำนวยความสะดวกทางโค้งและเพิ่มมาตรฐานความ ปลอดภัยในเส้นทางท่องเที่ยวจังหวัดกระบี่	๒	๑	แขวงทางหลวงกระบี่		๒๐,๐๐๐,๐๐๐				๒๐,๐๐๐,๐๐๐
ติดตั้งและปรับปรุงระบบไฟฟ้าส่องสว่างอัจฉริยะเพื่อ เพิ่มประสิทธิภาพในการบริหารจัดการระบบไฟฟ้า ส่องสว่างเชื่อมโยงการท่องเที่ยวจังหวัดกระบี่	๒	๑	แขวงทางหลวงกระบี่		๑๐,๐๐๐,๐๐๐				๑๐,๐๐๐,๐๐๐
ติดตั้งไฟฟ้าส่องสว่างและเครื่องหมายจราจรเข้าสู่ แหล่งท่องเที่ยว ถนนสายทางเข้าโครงการฟื้นฟูและ อนุรักษ์ ป่าทุ่งทะเล อันเนื่องมาจากพระราชดำริ ตำบล เกาะกลาง อำเภอเกาะกลาง จังหวัดกระบี่	๒	๑	แขวงทางหลวงกระบี่		๑๕,๔๐๐,๐๐๐				๑๕,๔๐๐,๐๐๐
ติดตั้งชุดราวลูกกลิ้งป้องกันอันตรายลดความรุนแรง ของอุบัติเหตุ (SAFETY ROLLER BARRIER)	๒	๑	แขวงทางหลวงกระบี่		๑๔,๓๕๕,๐๐๐				๑๔,๓๕๕,๐๐๐
พัฒนาแหล่งท่องเที่ยวแหลมหิน หมู่ที่ ๑ ตำบลคลังชั้น อำเภอเหนือคลอง จังหวัดกระบี่	๒	๑	องค์การบริหารส่วน จังหวัดกระบี่		๘,๖๓๙,๐๐๐				๘,๖๓๙,๐๐๐
พัฒนาแหล่งท่องเที่ยวเกาะฮัง หมู่ที่ ๔ ตำบล เกาะศรีบอยา อำเภอเหนือคลอง จังหวัดกระบี่	๒	๑	องค์การบริหารส่วน จังหวัดกระบี่		๘,๖๓๙,๐๐๐				๘,๖๓๙,๐๐๐
๖. ยกระดับมาตรฐานความปลอดภัยในชีวิตและทรัพย์สิน สุขอนามัย									
เพิ่มศักยภาพการให้ความช่วยเหลือด้านอศศิกภัยกับ นักท่องเที่ยวในพื้นที่จังหวัดกระบี่	๒	๑	สำนักงานป้องกันและ บรรเทาสาธารณภัย จังหวัดกระบี่		๔๕,๐๐๐,๐๐๐				๔๕,๐๐๐,๐๐๐
พัฒนาศักยภาพการบริหารจัดการในการรองรับการ ช่วยเหลือนักท่องเที่ยวด้านการป้องกันและบรรเทาสา ธารณภัย	๒	๑	สำนักงานป้องกันและ บรรเทาสาธารณภัย จังหวัดกระบี่		๑๗,๘๑๒,๖๐๐				๑๗,๘๑๒,๖๐๐
พัฒนาศักยภาพอาสาสมัครป้องกันภัยฝ่าย พลเรือน ในการช่วยเหลือนักท่องเที่ยวในพื้นที่จังหวัดกระบี่			สำนักงานป้องกันและ บรรเทาสาธารณภัย จังหวัดกระบี่		๔๓๘,๐๐๐				๔๓๘,๐๐๐
พัฒนาศักยภาพอาสาสมัครกู้ภัย			สำนักงานป้องกันและ บรรเทาสาธารณภัย จังหวัดกระบี่		๓๐๔,๖๐๐				๓๐๔,๖๐๐
อาสาสมัครแจ้งเตือนภัยสำหรับช่วยเหลือนักท่องเที่ยว ในพื้นที่จังหวัดกระบี่			สำนักงานป้องกันและ บรรเทาสาธารณภัย จังหวัดกระบี่		๔๒๐,๐๐๐				๔๒๐,๐๐๐
จัดซื้อรถขับเคลื่อน ๔ ล้อ พร้อมผู้ลากบรรจุอุปกรณ์ สำหรับทีมปฏิบัติการฉุกเฉินทางการแพทย์ระดับตติยภูมิ หรือทีม MERT พร้อมครุภัณฑ์ทางการแพทย์และอุปกรณ์ สนาม			สำนักงานป้องกันและ บรรเทาสาธารณภัย จังหวัดกระบี่		๓,๕๐๐,๐๐๐				๓,๕๐๐,๐๐๐

บัญชีรายการชุดโครงการสำคัญ				งบประมาณดำเนินการ (พ.ศ.๒๕๖๖ - ๒๕๗๐) (๕)					
แผนงาน/โครงการสำคัญ (๑)	ยุทธศาสตร์ชาติ /แผนแม่บท (๒)	แหล่ง งบประมาณ (๓)	หน่วย ดำเนินการ (๔)	๒๕๖๖	๒๕๖๗	๒๕๖๘	๒๕๖๙	๒๕๗๐	๒๕๖๖ -๒๕๗๐
จัดซื้อรถยนต์พยาบาลพร้อมอุปกรณ์ระดับสูง (ALS) และระบบการแพทย์ทางไกล ติดตั้งในรถพยาบาล			สำนักงานป้องกันและบรรเทาสาธารณภัย จังหวัดกระบี่		๑๒,๘๐๐,๐๐๐				๑๒,๘๐๐,๐๐๐
ฝึกภาคปฏิบัติยุทธวิธีในการป้องกันและปราบปรามอาชญากรรมรูปแบบใหม่ เพิ่มประสิทธิภาพขับเคลื่อนภารกิจรักษาความสงบเรียบร้อยในพื้นที่จังหวัดกระบี่			สำนักงานป้องกันและบรรเทาสาธารณภัย จังหวัดกระบี่		๓๕๐,๐๐๐				๓๕๐,๐๐๐
ยกระดับมาตรฐานสถานบริการสาธารณสุขรองรับการท่องเที่ยวจังหวัดกระบี่	๒	๑	สำนักงานสาธารณสุขจังหวัดกระบี่		๙,๖๖๐,๐๐๐				๙,๖๖๐,๐๐๐
ปรับปรุงห้องผ่าตัด และพื้นที่บริเวณห้องผ่าตัดโรงพยาบาลคลองท่อม			สำนักงานสาธารณสุขจังหวัดกระบี่		๕,๐๐๐,๐๐๐				๕,๐๐๐,๐๐๐
จัดซื้อครุภัณฑ์ทางการแพทย์ประจำห้องผ่าตัด			สำนักงานสาธารณสุขจังหวัดกระบี่		๔,๖๖๐,๐๐๐				๔,๖๖๐,๐๐๐
พัฒนาศักยภาพด้านการแพทย์และการสาธารณสุขเพื่อดูแลผู้ป่วยวิกฤตฉุกเฉินและนักท่องเที่ยว มีงัฒนภาพ	๒	๑	โรงพยาบาลกระบี่		๓๐,๔๔๐,๐๐๐				๓๐,๔๔๐,๐๐๐
ปรับปรุงห้องผ่าตัดสำหรับผู้ป่วยวิกฤตที่ห้องฉุกเฉิน			โรงพยาบาลกระบี่		๘,๐๐๐,๐๐๐				๘,๐๐๐,๐๐๐
จัดซื้อครุภัณฑ์ทางการแพทย์			โรงพยาบาลกระบี่		๒๒,๔๔๐,๐๐๐				๒๒,๔๔๐,๐๐๐
งบของกระทรวง/กรม (Function)				๑,๕๐๐,๑๗๙,๖๖๙	๑,๒๑๓,๙๙๙,๐๐๐	๔๘๗,๗๘๑,๔๓๙	๑๘๗,๕๔๘,๐๐๐	๑,๒๓๖,๑๑๙,๐๐๐	๔,๖๒๕,๖๒๗,๑๐๘
๑. พัฒนาให้เป็นเมืองท่องเที่ยวคุณภาพสูงที่หลากหลาย									
โครงการการผลิตหนังสือ ๑๐ พื้นที่ จังหวัดกระบี่ตามปฏิญญากระบี่	๒.๕	๒	สททจ.กระบี่/ ม.วลัยลักษณ์	๑๓,๐๐๐,๐๐๐	๑๓,๐๐๐,๐๐๐	๑๓,๐๐๐,๐๐๐	๑๓,๐๐๐,๐๐๐	๑๓,๐๐๐,๐๐๐	๖๕,๐๐๐,๐๐๐
โครงการท่องเที่ยวชุมชน ยลวิถีชีวิตคนปลายพระยา	๒.๕	๑,๒	สยผจ.ก./ ทต.ปลายพระยา		๓๐,๐๐๐,๐๐๐				๓๐,๐๐๐,๐๐๐
โครงการท่องเที่ยวชุมชน ยลวิถีชีวิตคนปลายพระยา			สวจ.ก.บ.	๑,๐๐๐,๐๐๐					๑,๐๐๐,๐๐๐
โครงการท่องเที่ยวชุมชน ยลวิถีชีวิตคนปลายพระยา			สวจ.ก.บ.	๓๐๐,๐๐๐					๓๐๐,๐๐๐
โครงการปรับปรุงภูมิทัศน์สถานที่ท่องเที่ยว หมู่ที่ ๑ คลองน้ำคูลิ่ง	๒	๒	อบต.ทับปริก		๗,๒๗๕,๐๐๐				๗,๒๗๕,๐๐๐
โครงการปรับปรุงภูมิทัศน์สถานที่ท่องเที่ยว หมู่ที่ ๔ ถ้ำเขาผึ้ง	๒	๒	อบต.ทับปริก			๑,๕๐๐,๐๐๐			๑,๕๐๐,๐๐๐
โครงการปรับปรุงภูมิทัศน์สถานที่ท่องเที่ยว หมู่ที่ ๕ ถ้ำหลังโรงเรียน	๒	๒	อบต.ทับปริก				๑,๕๐๐,๐๐๐		๑,๕๐๐,๐๐๐
๒. พัฒนาศักยภาพด้านการท่องเที่ยวที่สร้างสรรค์ หลากหลาย									
โครงการกระตุ้นการท่องเที่ยวสี่สัปดาห์ (Stary Night)	๒.๕	๒	สยผจ.ก.บ.	๑๔,๐๐๐,๐๐๐					๑๔,๐๐๐,๐๐๐
โครงการพัฒนาภูมิทัศน์แหล่งท่องเที่ยวริมแม่น้ำกระบี่	๒.๕	๒	สยผจ.ก.บ.	๗,๐๐๐,๐๐๐					๗,๐๐๐,๐๐๐
โครงการปรับปรุงภูมิทัศน์สถานที่ท่องเที่ยวคลองน้ำคูลิ่ง	๒.๕	๒	สยผจ.ก.บ.	๗,๒๗๕,๐๐๐					๗,๒๗๕,๐๐๐
โครงการพัฒนาพื้นที่เฉพาะในเขตเมืองรวมเมืองกระบี่	๒.๗	๒	กรมโยธาธิการและผังเมือง		๗๓,๕๙๗,๐๐๐				๗๓,๕๙๗,๐๐๐
โครงการพัฒนาต่อยอดทางวัฒนธรรมตามรอยศาสตร์พระราชชาติเพื่อชุมชนเข้มแข็งอย่างยั่งยืน (บวร On Tour)	๑.๕	๒	สวจ.ก.บ.บ.	๑๐๐,๐๐๐	๑๐๐,๐๐๐	๑๐๐,๐๐๐	๑๐๐,๐๐๐	๑๐๐,๐๐๐	๕๐๐,๐๐๐
โครงการส่งเสริมการท่องเที่ยวเส้นทางแสวงบุญในมิติทางศาสนา	๑.๕	๒	สวจ.ก.บ.บ.	๓๓,๐๐๐	๓๓,๐๐๐	๓๓,๐๐๐	๓๓,๐๐๐	๓๓,๐๐๐	๑๖๕,๐๐๐
โครงการกระบี่เมืองศิลปะ	๑.๕	๒	สวจ.ก.บ.บ.	๕๐๐,๐๐๐	๕๐๐,๐๐๐	๕๐๐,๐๐๐	๕๐๐,๐๐๐	๕๐๐,๐๐๐	๒,๐๐๐,๐๐๐
โครงการส่งเสริมและสนับสนุนการพัฒนาการท่องเที่ยวและกีฬาจังหวัดกระบี่ -กิจกรรมปั่นจักรยานทะเลสวยชุมชน	๕.๕	๒	สททจ.กระบี่	๒๐๐,๐๐๐	๒๐๐,๐๐๐	๒๐๐,๐๐๐	๒๐๐,๐๐๐	๒๐๐,๐๐๐	๑,๐๐๐,๐๐๐
โครงการส่งเสริมและสนับสนุนการพัฒนาการท่องเที่ยวและกีฬาจังหวัดกระบี่ -กิจกรรมพัฒนาศึกษาเครือข่ายด้านการท่องเที่ยวจังหวัดกระบี่	๒.๕	๒	สททจ.กระบี่	๑๐๐,๐๐๐	๑๐๐,๐๐๐	๑๐๐,๐๐๐	๑๐๐,๐๐๐	๑๐๐,๐๐๐	๕๐๐,๐๐๐
โครงการส่งเสริมและสนับสนุนการพัฒนาการท่องเที่ยวและกีฬาจังหวัดกระบี่ -กิจกรรมส่งเสริมและพัฒนาศึกษาชุมชนท่องเที่ยวต้นแบบจังหวัดกระบี่	๒.๕	๒	สททจ.กระบี่	๖๕,๐๐๐	๖๕,๐๐๐	๖๕,๐๐๐	๖๕,๐๐๐	๖๕,๐๐๐	๒๖๕,๐๐๐
โครงการเพิ่มศักยภาพทางการค้าอีคอมเมิร์ซแห่งท่องเที่ยวกระบี่	๒.๘	๒	สนง.พจน.จ.กระบี่	๗,๒๐๐,๐๐๐					๗,๒๐๐,๐๐๐
โครงการพัฒนาต่อยอดสร้างสรรค์ผลิตภัณฑ์ท้องถิ่นจังหวัดกระบี่	๑.๕	๒	สวจ.ก.บ.บ.	๓๕,๐๐๐	๓๕,๐๐๐	๓๕,๐๐๐	๓๕,๐๐๐	๓๕,๐๐๐	๑๔๐,๐๐๐
โครงการท่องเที่ยว ๓ ชุมชนสร้างสรรค์วิถีเครือข่ายให้อั่งยืน	๕.๕	๒	สททจ.กระบี่/ ม.ราชภัฏภูเก็ต	๗๕๐,๐๐๐					๗๕๐,๐๐๐
โครงการปรับปรุงลานอเนกประสงค์สวนเฉลิมพระเกียรติ ๘๐ พรรษา โดยการก่อสร้างโดมเพื่อรองรับการจัดตั้งตลาดชุมชน สู่คุณภาพชีวิตที่ดีของประชาชน	๒.๓	๑,๒	กรมส่งเสริมการเกษตร/ ทต.ปลายพระยา		๔,๐๐๓,๐๐๐				๔,๐๐๓,๐๐๐
โครงการถนนก่อสร้างถนนคอนกรีตเสริมเหล็กสายซอย ๒ หมู่ที่ ๕	๒.๗	๒	อบต.คีรีวง	๔,๖๐๑,๐๐๐					๔,๖๐๑,๐๐๐
โครงการก่อสร้างถนนลาดยางแอสฟัลท์ที่คอกกริตสายซอย ๙ หมู่ที่ ๗	๒.๗	๒	อบต.คีรีวง	๒,๒๔๗,๐๐๐					๒,๒๔๗,๐๐๐

บัญชีรายการชุดโครงการสำคัญ				งบประมาณดำเนินการ (พ.ศ.๒๕๖๖ - ๒๕๗๐) (๕)					
แผนงาน/โครงการสำคัญ (๑)	ยุทธศาสตร์ชาติ /แผนแม่บท (๒)	แหล่ง งบประมาณ (๓)	หน่วย ดำเนินการ (๔)	๒๕๖๖	๒๕๖๗	๒๕๖๘	๒๕๖๙	๒๕๗๐	๒๕๖๖ -๒๕๗๐
โครงการก่อสร้างถนนคอนกรีตเสริมเหล็กสายซอย ๑ หมู่ที่ ๕	๒.๗	๒	อบต.คีรีวง		๕,๒๗๒,๐๐๐				๕,๒๗๒,๐๐๐
โครงการก่อสร้างถนนคอนกรีตเสริมเหล็กสายซอย ๓ หมู่ที่ ๕	๒.๗	๒	อบต.คีรีวง		๓,๓๖๙,๐๐๐				๓,๓๖๙,๐๐๐
โครงการถนนก่อสร้างถนนคอนกรีตเสริมเหล็กสายซอย ๖ หมู่ที่ ๘	๒.๗	๒	อบต.คีรีวง			๓,๗๘๒,๐๐๐			๓,๗๘๒,๐๐๐
โครงการถนนก่อสร้างถนนคอนกรีตเสริมเหล็กสายช่องเพชร - เขาน้อยหมู่ที่ ๑, หมู่ที่ ๒	๒.๗	๒	อบต.คีรีวง			๔,๖๑๐,๐๐๐			๔,๖๑๐,๐๐๐
โครงการถนนก่อสร้างถนนคอนกรีตเสริมเหล็กสายซอย ๖ หมู่ที่ ๕ และ หมู่ที่ ๖	๒.๗	๒	อบต.คีรีวง				๕,๐๐๐,๐๐๐		๕,๐๐๐,๐๐๐
โครงการถนนก่อสร้างถนนคอนกรีตเสริมเหล็กบ้านห้วยกรวด	๒.๗	๒	อบต.คีรีวง				๑๓,๐๐๐,๐๐๐		๑๓,๐๐๐,๐๐๐
โครงการถนนก่อสร้างถนนคอนกรีตเสริมเหล็กสายน้ำผุด	๒.๗	๒	อบต.คีรีวง					๕,๐๐๐,๐๐๐	๕,๐๐๐,๐๐๐
โครงการถนนก่อสร้างถนนคอนกรีตเสริมเหล็กสายซอย ๕ - มอเตอร์เวย์	๒.๗	๒	อบต.คีรีวง					๑๐,๐๐๐,๐๐๐	๑๐,๐๐๐,๐๐๐
โครงการก่อสร้างระบบระบายน้ำเพื่อขับเคลื่อนแบรนด์เมืองท่องเที่ยวคุณภาพสูง	๒.๕	๒	สทท.กระบี่/ ม.ว.ชัยลักษณ์	๑,๐๐๐,๐๐๐	๑,๕๐๐,๐๐๐	๑,๕๐๐,๐๐๐	๑,๕๐๐,๐๐๐	๑,๕๐๐,๐๐๐	๗,๐๐๐,๐๐๐
โครงการยกระดับมาตรฐาน สถานประกอบการด้านการท่องเที่ยวให้มีมาตรฐานสู่การเป็น Krabi Go Green	๒.๕	๒	สทท.กระบี่	๑,๐๐๐,๐๐๐		๑,๐๐๐,๐๐๐			๒,๐๐๐,๐๐๐
๕. พัฒนาโครงสร้างพื้นฐาน ระบบคมนาคมที่เชื่อมโยง									
โครงการพัฒนาพื้นที่เฉพาะอำนาจ (ปรับปรุงถนนสายบ้านนาดิน - บ้านคลองสน)	๒.๗	๒	กรมโยธาธิการและผังเมือง	๑๘๓,๐๐๐,๐๐๐					๑๘๓,๐๐๐,๐๐๐
โครงการก่อสร้างระบบระบายน้ำหลักเพื่อบรรเทาปัญหา น้ำท่วมพื้นที่ชุมชนเมืองกระบี่ ระยะที่ ๑	๒.๗	๒	กรมโยธาธิการและผังเมือง	๑๗๗,๘๘๐,๐๐๐					๑๗๗,๘๘๐,๐๐๐
โครงการก่อสร้างระบบระบายน้ำหลักและระบบป้องกันน้ำท่วมพื้นที่ชุมชนเมืองกระบี่ ระยะที่ ๒	๒.๗	๒	กรมโยธาธิการและผังเมือง				๓๐๐,๐๐๐,๐๐๐		๓๐๐,๐๐๐,๐๐๐
โครงการก่อสร้างระบบระบายน้ำหลักและระบบป้องกันน้ำท่วมพื้นที่ชุมชนเขาพนม	๒.๗	๒	กรมโยธาธิการและผังเมือง				๒๕๐,๐๐๐,๐๐๐		๒๕๐,๐๐๐,๐๐๐
โครงการก่อสร้างระบบระบายน้ำหลักและระบบป้องกันน้ำท่วมพื้นที่ชุมชนปลายพระยา	๒.๗	๒	กรมโยธาธิการและผังเมือง				๑๕๐,๐๐๐,๐๐๐		๑๕๐,๐๐๐,๐๐๐
โครงการก่อสร้างระบบระบายน้ำหลักและระบบป้องกันน้ำท่วมพื้นที่ชุมชนกระบี่น้อย	๒.๗	๒	กรมโยธาธิการและผังเมือง				๓๒๐,๐๐๐,๐๐๐		๓๒๐,๐๐๐,๐๐๐
โครงการสวนสุขภาพสวนสาธารณะธารา	๒.๗	๒	กรมโยธาธิการและผังเมือง	๑๔๑,๕๐๐,๐๐๐					๑๔๑,๕๐๐,๐๐๐
โครงการปรับปรุงภูมิทัศน์และก่อสร้างที่นั่งนันทนาการบริเวณน้ำพุร้อนเค็มสู่มาตรฐานสากล	๒.๗	๒	กรมโยธาธิการและผังเมือง	๔๙,๖๐๐,๐๐๐					๔๙,๖๐๐,๐๐๐
โครงการศูนย์กลางการท่องเที่ยวและนันทนาการชุมชนคลองท่อมเมืองสปา	๒.๗	๒	กรมโยธาธิการและผังเมือง			๑๕๑,๔๑๙,๔๓๙			๑๕๑,๔๑๙,๔๓๙
โครงการปรับปรุงผิวจราจรพร้อมปรับปรุงภูมิทัศน์และระบบไฟฟ้าถนนวิริยะ	๒.๗	๒	กรมโยธาธิการและผังเมือง		๒๐,๙๒๓,๐๐๐				๒๐,๙๒๓,๐๐๐
โครงการปรับปรุงผิวจราจรพร้อมภูมิทัศน์และระบบไฟฟ้าถนนกระบี่	๒.๗	๒	กรมโยธาธิการและผังเมือง		๒๙,๙๔๔,๐๐๐				๒๙,๙๔๔,๐๐๐
โครงการปรับปรุงผิวจราจรพร้อมปรับปรุงภูมิทัศน์ถนนมหาราช	๒.๗	๒	กรมโยธาธิการและผังเมือง		๒๒,๗๓๐,๐๐๐				๒๒,๗๓๐,๐๐๐
โครงการพัฒนาท่าเรือไสยะศูหยง	๒.๗	๒	กรมโยธาธิการและผังเมือง		๑๗,๐๐๐,๐๐๐				๑๗,๐๐๐,๐๐๐
การป้องกันและแก้ไขปัญหาการกัดเซาะชายฝั่งหาดอ่าวนาง	๒.๗	๒	กรมโยธาธิการและผังเมือง		๒๐,๐๐๐,๐๐๐				๒๐,๐๐๐,๐๐๐
การป้องกันและแก้ไขปัญหาการกัดเซาะชายฝั่งหาดต้นไทร	๒.๗	๒	กรมโยธาธิการและผังเมือง		๑๖,๐๐๐,๐๐๐				๑๖,๐๐๐,๐๐๐
การป้องกันและแก้ไขปัญหาการกัดเซาะชายฝั่งหาดนพรัตน์ธารา	๒.๗	๒	กรมโยธาธิการและผังเมือง		๘๐,๐๐๐,๐๐๐				๘๐,๐๐๐,๐๐๐
โครงการก่อสร้างศูนย์สุขภาพผู้สูงอายุและปรับปรุงลานจอดรถยนต์	๒.๗	๒	ท่าอากาศยานกระบี่/ กรมท่าอากาศยาน	๗๘๓,๗๐๓,๗๗๘					๗๘๓,๗๐๓,๗๗๘
โครงการก่อสร้างและติดตั้งระบบไฟนาร่อง CAT ๑ และค่าทดแทนที่ดินและอสังหาริมทรัพย์ในบริเวณที่ดิน	๒.๗	๒	ท่าอากาศยานกระบี่/ กรมท่าอากาศยาน		๓๕๐,๐๐๐,๐๐๐		๑๐๐,๐๐๐,๐๐๐		๔๕๐,๐๐๐,๐๐๐
โครงการก่อสร้างถนนคอนกรีตเสริมเหล็กสายควนบีด หมู่ที่ ๑-๖-๙ (ช่วงจากถนนลาดยางสายบ้านยวนสวาง - บ้านถ้ำหอม ถึง ควนบีด ม.๑) ตำบลเขาหิน อำเภอกาบัง จังหวัดกระบี่	๒.๗	๒	อบต.เขาหิน/อ.เขาพนม	๓,๖๘๒,๔๐๐					๓,๖๘๒,๔๐๐
โครงการซ่อมแซมถนนลาดยางสายบ้านนาเหนือ หมู่ที่ ๒ ตำบลเขาหิน - บ้านโคกสมอ หมู่ที่ ๖ ตำบลพรุเตียว ตำบลเขาหิน อำเภอกาบัง จังหวัดกระบี่	๒.๗	๒	อบต.เขาหิน/อ.เขาพนม	๕,๒๐๖,๖๐๐					๕,๒๐๖,๖๐๐
โครงการก่อสร้างถนนลาดยางแอสฟัลท์ติกคอนกรีต ขยายเส้นทางฝั่งซ้าย-ซอยเมืองสุข หมู่ที่ ๖	๒.๗	๒	อบต.เขาตอ	๙,๗๗๐,๐๐๐					๙,๗๗๐,๐๐๐
โครงการก่อสร้างถนนคอนกรีตเสริมเหล็กขออนบนเหนือ หมู่ที่ ๕	๒.๗	๒	อบต.เขาตอ	๙,๙๑๐,๐๐๐					๙,๙๑๐,๐๐๐
โครงการก่อสร้างถนนคอนกรีตเสริมเหล็กขออนบนตาดัง หมู่ที่ ๑	๒.๗	๒	อบต.เขาตอ	๓,๖๔๕,๐๐๐					๓,๖๔๕,๐๐๐

บัญชีรายการชุดโครงการสำคัญ				งบประมาณดำเนินการ (พ.ศ.๒๕๖๖ - ๒๕๗๐) (๕)					
แผนงาน/โครงการสำคัญ (๑)	ยุทธศาสตร์ชาติ /แผนแม่บท (๒)	แหล่ง งบประมาณ (๓)	หน่วย ดำเนินการ (๔)	๒๕๖๖	๒๕๖๗	๒๕๖๘	๒๕๖๙	๒๕๗๐	๒๕๖๖ -๒๕๗๐
โครงการพัฒนาและยกระดับมาตรฐานการท่องเที่ยว คุณภาพจังหวัดกระบี่ (Krabi We Care)	๒.๕	๒	สททจ.กระบี่	๑,๓๐๐,๐๐๐		๑,๓๐๐,๐๐๐			๒,๖๐๐,๐๐๐
โครงการเชื่อมป้องกันตลิ่งลำคลองสินปุน ระยะที่ ๓	๑.๕	๒	กรมโยธาธิการและผังเมือง			๑๐๐,๐๐๐,๐๐๐			๑๐๐,๐๐๐,๐๐๐
โครงการก่อสร้างเขื่อนป้องกันตลิ่งฯ บริเวณชายหาดคลอง โตบ	๑.๕	๒	กรมโยธาธิการและผังเมือง			๖๐,๐๐๐,๐๐๐			๖๐,๐๐๐,๐๐๐
โครงการก่อสร้างเขื่อนป้องกันตลิ่งฯ บริเวณชายหาดคลอง โจง	๑.๕	๒	กรมโยธาธิการและผังเมือง			๓๕,๐๐๐,๐๐๐			๓๕,๐๐๐,๐๐๐
โครงการก่อสร้างเขื่อนป้องกันตลิ่งริมทะเลและปรับปรุง ภูมิทัศน์ หมู่ที่ ๓ บ้านเกาะขาว	๑.๕	๒	กรมโยธาธิการและผังเมือง					๗๐,๐๐๐,๐๐๐	๗๐,๐๐๐,๐๐๐
โครงการก่อสร้างเขื่อนป้องกันตลิ่งริมคลอง คลองท่อม	๑.๕	๒	สยผจ.กบ.			๓๐,๐๐๐,๐๐๐			๓๐,๐๐๐,๐๐๐
โครงการพัฒนาแหล่งท่องเที่ยวน้ำตกร้อน หมู่ที่ ๔	๑.๕	๒	สยผจ.กบ.			๘,๐๐๐,๐๐๐			๘,๐๐๐,๐๐๐
โครงการก่อสร้างทางเท้าศึกษาธรรมชาติ ป่าชายเลน คลองบ้านท่ากรวด	๒.๕	๒	ทต.เหนือคลอง	๙,๐๐๐,๐๐๐	๙,๐๐๐,๐๐๐	๙,๐๐๐,๐๐๐	๙,๐๐๐,๐๐๐	๙,๐๐๐,๐๐๐	๔๕,๐๐๐,๐๐๐
โครงการก่อสร้างเขื่อนป้องกันตลิ่ง คลองหินสัน พร้อมทาง เท้า	๒.๕	๒	ทต.เหนือคลอง	๖,๒๐๐,๐๐๐	๖,๒๐๐,๐๐๐	๖,๒๐๐,๐๐๐	๖,๒๐๐,๐๐๐	๖,๒๐๐,๐๐๐	๓๑,๐๐๐,๐๐๐
โครงการติดตั้งระบบกล้องโทรทัศน์วงจรปิด (CCTV System) ตำบลทับปด	๒	๒	อบต.ทับปด			๑๕๐,๐๐๐			๑,๕๐๐,๐๐๐
งบองค์กรปกครองส่วนท้องถิ่น				๓๔๐,๕๕๗,๓๔๗	๔๑๕,๘๑๕,๗๐๐	๓๐๐,๘๕๕,๓๐๐	๒๙๓,๙๙๕,๓๐๐	๓๐๘,๙๙๕,๓๐๐	๑,๖๖๐,๒๐๘,๙๔๗
๑. พัฒนาให้เป็นเมืองท่องเที่ยวคุณภาพสูงที่หลากหลาย									
โครงการจัดงานและการแสดงนิทรรศการด้าน ประติมากรรมศิลปะและวัฒนธรรมเมืองกระบี่	๒.๕	๓	เทศบาลเมืองกระบี่	๑๕๐,๐๐๐	๑๕๐,๐๐๐	๑๕๐,๐๐๐	๑๕๐,๐๐๐	๑๕๐,๐๐๐	๗๕๐,๐๐๐
โครงการสร้างสรุ้งงาน ศิลปกรรมร่วมสมัย	๒.๕	๓	เทศบาลเมืองกระบี่	๕๐๐,๐๐๐	๕๐๐,๐๐๐	๕๐๐,๐๐๐	๕๐๐,๐๐๐	๕๐๐,๐๐๐	๒,๕๐๐,๐๐๐
โครงการศิลปกรรมชุมชนเพื่อสร้างไทยไปด้วยกัน	๒.๕	๓	เทศบาลเมืองกระบี่	๕๐๐,๐๐๐	๕๐๐,๐๐๐	๕๐๐,๐๐๐	๕๐๐,๐๐๐	๕๐๐,๐๐๐	๒,๕๐๐,๐๐๐
โครงการประกวดถ่ายภาพส่งเสริมการท่องเที่ยวอนุรักษ์ ศิลปะ และวัฒนธรรมเขตเมืองกระบี่	๒.๕	๓	เทศบาลเมืองกระบี่	๒๐๐,๐๐๐	๒๐๐,๐๐๐	๒๐๐,๐๐๐	๒๐๐,๐๐๐	๒๐๐,๐๐๐	๑,๐๐๐,๐๐๐
โครงการประกวดวาดภาพส่งเสริมการท่องเที่ยวอนุรักษ์ ศิลปะ และวัฒนธรรมเขตเมืองกระบี่	๒.๕	๓	เทศบาลเมืองกระบี่	๓๐๐,๐๐๐	๓๐๐,๐๐๐	๓๐๐,๐๐๐	๓๐๐,๐๐๐	๓๐๐,๐๐๐	๑,๕๐๐,๐๐๐
โครงการเสริมสร้างความรู้และจัดแสดงงานศิลปกรรม และวัฒนธรรมร่วมสมัย	๒.๕	๓	เทศบาลเมืองกระบี่	๑,๕๐๐,๐๐๐	๑,๕๐๐,๐๐๐	๑,๕๐๐,๐๐๐	๑,๕๐๐,๐๐๐	๑,๕๐๐,๐๐๐	๗,๕๐๐,๐๐๐
โครงการสนับสนุนด้านการกีฬาเพื่อการท่องเที่ยวในเขต เมืองกระบี่	๒.๕	๓	เทศบาลเมืองกระบี่	๒๕๐,๐๐๐	๒๕๐,๐๐๐	๒๕๐,๐๐๐	๒๕๐,๐๐๐	๒๕๐,๐๐๐	๑,๒๕๐,๐๐๐
โครงการดนตรีในสวน เพื่อส่งเสริมการท่องเที่ยว	๒.๕	๓	เทศบาลเมืองกระบี่	๒๕๐,๐๐๐	๒๕๐,๐๐๐	๒๕๐,๐๐๐	๒๕๐,๐๐๐	๒๕๐,๐๐๐	๑,๒๕๐,๐๐๐
๒. พัฒนาลินค้าและบริการด้านการท่องเที่ยวที่สร้างสรรค์ หลากหลาย									
โครงการส่งเสริมการท่องเที่ยว	๒.๕	๓	อบต.คลองท่อมเหนือ	๑๐๐,๐๐๐	๑๐๐,๐๐๐	๑๐๐,๐๐๐	๑๐๐,๐๐๐	๑๐๐,๐๐๐	๕๐๐,๐๐๐
โครงการส่งเสริมการท่องเที่ยวด้านสุขภาพอาหาร	๒.๕	๓	อบต.คลองท่อมเหนือ	๕๐,๐๐๐	๕๐,๐๐๐	๕๐,๐๐๐	๕๐,๐๐๐	๕๐,๐๐๐	๒๕๐,๐๐๐
โครงการก่อสร้างป้อมปราการน้ำตกร้อน	๒.๕	๓	อบต.คลองท่อมเหนือ			๑,๗๕๐,๐๐๐			๑,๗๕๐,๐๐๐
โครงการจัดงานส่งเสริมการท่องเที่ยว	๒.๕	๓	อบต.อ่าวม่วง	๒๐๐,๐๐๐	๒๐๐,๐๐๐	๒๐๐,๐๐๐	๒๐๐,๐๐๐	๒๐๐,๐๐๐	๑,๐๐๐,๐๐๐
โครงการผูกผ้าเรือหัวโทง	๒.๕	๓	อบต.อ่าวม่วง	๒๐๐,๐๐๐	๒๐๐,๐๐๐	๒๐๐,๐๐๐	๒๐๐,๐๐๐	๒๐๐,๐๐๐	๑,๐๐๐,๐๐๐
โครงการจัดการแข่งขันกีฬาหาคบปลา	๒.๕	๓	อบต.อ่าวม่วง	๓๐๐,๐๐๐	๓๐๐,๐๐๐	๓๐๐,๐๐๐	๓๐๐,๐๐๐	๓๐๐,๐๐๐	๑,๕๐๐,๐๐๐
โครงการจัดทำเอกสารประชาสัมพันธ์การท่องเที่ยว	๒.๕	๓	อบต.อ่าวม่วง	๑๐๐,๐๐๐	๑๐๐,๐๐๐	๑๐๐,๐๐๐	๑๐๐,๐๐๐	๑๐๐,๐๐๐	๕๐๐,๐๐๐
โครงการบินนางตะเบียบสมรส	๒.๕	๓	อบต.อ่าวม่วง	๒๕๐,๐๐๐	๒๕๐,๐๐๐	๒๕๐,๐๐๐	๒๕๐,๐๐๐	๒๕๐,๐๐๐	๑,๒๕๐,๐๐๐
โครงการส่งเสริมการท่องเที่ยวชุมชน	๒.๕	๓	อบต.อ่าวม่วง	๒๐๐,๐๐๐	๒๐๐,๐๐๐	๒๐๐,๐๐๐	๒๐๐,๐๐๐	๒๐๐,๐๐๐	๑,๐๐๐,๐๐๐
โครงการกระบี่เบิกฟ้าอันดามัน	๒.๕	๓	อบต.อ่าวม่วง	๒๐,๐๐๐	๒๐,๐๐๐	๒๐,๐๐๐	๒๐,๐๐๐	๒๐,๐๐๐	๑๐๐,๐๐๐
โครงการประชาสัมพันธ์ส่งเสริมการท่องเที่ยวในตำบล	๒.๕	๓	อบต.ไผ่ไทย	๒๐,๐๐๐	๒๐,๐๐๐	๒๐,๐๐๐	๒๐,๐๐๐	๒๐,๐๐๐	๑๐๐,๐๐๐
โครงการเทศกาลทุเรียนหอมคลองหวางบ้านช่องไม้ดำ	๑.๕	๓	อบต.คลองหิน	๕๐,๐๐๐	๕๐,๐๐๐	๕๐,๐๐๐	๕๐,๐๐๐	๕๐,๐๐๐	๒๕๐,๐๐๐
โครงการส่งเสริมการท่องเที่ยวเชิงเกษตรตำบลกระบี่น้อย เพื่อการอนุรักษ์อย่างยั่งยืน	๕.๕	๓	ทต.กระบี่น้อย	๕๐,๐๐๐	๕๐,๐๐๐	๕๐,๐๐๐	๕๐,๐๐๐	๕๐,๐๐๐	๒๐๐,๐๐๐
โครงการก่อสร้างป้ายอินดิออนรับและประชาสัมพันธ์ แหล่งท่องเที่ยว	๒.๕	๓	อบต.ตลิ่งชัน	๓๐๐,๐๐๐					๓๐๐,๐๐๐
โครงการก่อสร้างศูนย์ประชาสัมพันธ์และบริการชุมชน	๒.๕	๓	อบต.ตลิ่งชัน	๕๐๐,๐๐๐					๕๐๐,๐๐๐
๓. พัฒนาบุคลากรทางการท่องเที่ยวให้มีศักยภาพ									
โครงการพัฒนาศักยภาพเครือข่ายพนักงานประจำเรือ หาญและเรือสปีดโบ๊ท	๒.๕	๓	อบจ.กระบี่	๕๗๖,๗๐๐	๕๗๖,๗๐๐	๕๗๖,๗๐๐	๕๗๖,๗๐๐	๕๗๖,๗๐๐	๒,๘๘๖,๕๐๐
โครงการอบรมคัดคนคัดน้อย	๒.๕	๓	อบต.ทับปด	๓๐,๐๐๐	๓๐,๐๐๐	๓๐,๐๐๐	๓๐,๐๐๐	๓๐,๐๐๐	๑๕๐,๐๐๐
โครงการเสริมสร้างความรู้และพัฒนาเครือข่าย ศิลปกรรมร่วมสมัย	๒.๕	๓	เทศบาลเมืองกระบี่	๒๕๐,๐๐๐	๒๕๐,๐๐๐	๒๕๐,๐๐๐	๒๕๐,๐๐๐	๒๕๐,๐๐๐	๑,๒๕๐,๐๐๐
โครงการเสริมสร้างความรู้ด้านศิลปกรรมร่วมสมัยของ ศิลปินท้องถิ่น	๒.๕	๓	เทศบาลเมืองกระบี่	๓๕๐,๐๐๐	๓๕๐,๐๐๐	๓๕๐,๐๐๐	๓๕๐,๐๐๐	๓๕๐,๐๐๐	๑,๗๕๐,๐๐๐
โครงการอบรมเชิงปฏิบัติการด้านศิลปะเด็กและเยาวชน ระดับมัธยมศึกษา	๒.๕	๓	เทศบาลเมืองกระบี่	๑๕๐,๐๐๐	๑๕๐,๐๐๐	๑๕๐,๐๐๐	๑๕๐,๐๐๐	๑๕๐,๐๐๐	๗๕๐,๐๐๐
โครงการอบรมภาษาต่างประเทศเพื่อรองรับการท่องเที่ยว เข้าสู่ประชาคมอาเซียน (ม.๑-๖)	๒.๕	๓	อบต.ตลิ่งชัน	๓๐,๐๐๐	๓๐,๐๐๐	๓๐,๐๐๐	๓๐,๐๐๐	๓๐,๐๐๐	๑๕๐,๐๐๐
๔. พัฒนาโครงสร้างพื้นฐาน ระบบคมนาคมที่เชื่อมโยง									
โครงการก่อสร้างฟิสิกส์ธรรมชาติและวิทยาศาสตร์อันดามัน	๒.๕	๓	เทศบาลเมืองกระบี่		๕๐,๐๐๐,๐๐๐				๕๐,๐๐๐,๐๐๐
โครงการพัฒนาแหล่งท่องเที่ยวธรรมชาติเมืองกระบี่	๒.๕	๑	เทศบาลเมืองกระบี่		๓๐,๐๐๐,๐๐๐				๓๐,๐๐๐,๐๐๐
โครงการพัฒนาแหล่งท่องเที่ยวเชิงนิเวศอันดามัน (ศึกษา เรียนรู้ความหลากหลายทางชีวภาพสวนพฤกษศาสตร์)	๒.๕	๑	เทศบาลเมืองกระบี่		๒๕,๐๐๐,๐๐๐				๒๕,๐๐๐,๐๐๐

บัญชีรายการชุดโครงการสำคัญ				งบประมาณดำเนินการ (พ.ศ.๒๕๖๖ - ๒๕๗๐) (๕)					
แผนงาน/โครงการสำคัญ (๑)	ยุทธศาสตร์ชาติ /แผนแม่บท (๒)	แหล่ง งปม. (๓)	หน่วย ดำเนินการ (๔)	๒๕๖๖	๒๕๖๗	๒๕๖๘	๒๕๖๙	๒๕๗๐	๒๕๖๖ -๒๕๗๐
				๖. ยกระดับมาตรฐานความปลอดภัยในชีวิตและทรัพย์สิน สุขอนามัย					
โครงการฝึกอบรมการช่วยเหลือผู้ประสบภัยทางน้ำ	๒.๕	๓	อปจ.กระบี่	๖๑๖,๕๐๐	๖๑๖,๕๐๐	๖๑๖,๕๐๐	๖๑๖,๕๐๐	๖๑๖,๕๐๐	๓,๐๘๒,๕๐๐
โครงการพัฒนาศักยภาพบุคลากรการให้ความช่วยเหลือ และสร้างความปลอดภัยทางการท่องเที่ยวด้านอค์คีภัย	๒.๕	๓	อปจ.กระบี่	๕๑๑,๑๐๐	๕๑๑,๑๐๐	๕๑๑,๑๐๐	๕๑๑,๑๐๐	๕๑๑,๑๐๐	๒,๕๕๕,๕๐๐
โครงการเสริมสร้างศักยภาพเครือข่ายการสื่อสารเพื่อการ เตือนภัย และการเปลี่ยนแปลงภูมิอากาศโดยชุมชน	๒.๕	๓	อปจ.กระบี่	๕๐๑,๐๐๐	๕๐๑,๐๐๐	๕๐๑,๐๐๐	๕๐๑,๐๐๐	๕๐๑,๐๐๐	๒,๕๐๕,๐๐๐
โครงการติดตั้งระบบกล้องโทรทัศน์วงจรปิด (CCTV System) ตำบลทับปด	๒.๕	๓	อบต.ทับปด	๑,๕๐๐,๐๐๐					๑,๕๐๐,๐๐๐
รวมทั้งสิ้น				๑,๘๔๐,๗๓๗,๐๑๖	๑,๗๕๙,๗๒๐,๓๐๐	๗๘๘,๖๒๖,๗๓๙	๘๘๑,๕๔๓,๓๐๐	๑,๕๕๕,๑๑๕,๓๐๐	๖,๒๘๕,๘๓๖,๐๕๕

แบบฟอร์มสรุปแผนงานและโครงการสำคัญของจังหวัด (พ.ศ. ๒๕๖๖ - ๒๕๗๐)

จังหวัดกระบี่

ประเด็นการพัฒนาที่ ๒ ยกระดับขีดความสามารถในการผลิตด้านการเกษตร แปรรูป และตลาดสินค้า เกษตรอย่างครบวงจรควบคู่กับการพัฒนาอุตสาหกรรมสะอาดและพลังงานทางเลือก

ประเด็นการพัฒนา	ตัวชี้วัด ประเด็นการพัฒนา	ค่าเป้าหมาย					
		พ.ศ. ๒๕๖๖	พ.ศ. ๒๕๖๗	พ.ศ. ๒๕๖๘	พ.ศ. ๒๕๖๙	พ.ศ. ๒๕๗๐	พ.ศ. ๒๕๖๖-๒๕๗๐
ประเด็นการพัฒนาที่ ๒	๒.๑ อัตราการสกัดน้ำมันปาล์มดิบโดยเฉลี่ยทั้งปี ไม่ต่ำกว่าร้อยละ ๑๘	๑๘	๑๘	๑๘	๑๘	๑๘	๑๘
	๒.๒ อัตราการเพิ่มขึ้นของจำนวนสินค้าเกษตรที่ได้รับรองมาตรฐาน ไม่ต่ำกว่าร้อยละ ๑๐ จากปีที่ผ่านมา	๑๐	๑๐	๑๐	๑๐	๑๐	๕๐
	๒.๓ อัตราการเพิ่มขึ้นของจำนวนเกษตรกรที่ได้รับการส่งเสริมและพัฒนาให้มีอาชีพด้านการเกษตรที่หลากหลาย เพิ่มขึ้นไม่ต่ำกว่าร้อยละ ๕ จากปีที่ผ่านมา	๕	๕	๕	๕	๕	๒๕
	๒.๔ จำนวนพื้นที่การเกษตรได้รับการฟื้นฟูปรับปรุงบำรุงดิน เพิ่มขึ้นไม่น้อยกว่า ร้อยละ ๕ ต่อปี	๒	๒	๒	๒	๒	๑๐
	๒.๕ อัตราการขยายตัวของมูลค่าผลผลิตปศุสัตว์ที่สำคัญ เพิ่มขึ้นไม่ต่ำกว่าร้อยละ ๑๐ จากค่าเฉลี่ยห้าปีที่ผ่านมา	๐.๖	๐.๖	๐.๖	๐.๖	๐.๖	๓
	๒.๖ อัตราการขยายตัวของผลิตภัณฑ์มวลรวมจังหวัด (GPP) ภาคเกษตร ขยายตัวไม่น้อยกว่าร้อยละ ๓ จากค่าเฉลี่ยห้าปีที่ผ่านมา	๑๖	๑๖	๑๖	๑๖	๑๖	๘๐

ประเด็นการพัฒนา	ตัวชี้วัด ประเด็นการพัฒนา	ค่าเป้าหมาย					
		พ.ศ. ๒๕๖๖	พ.ศ. ๒๕๖๗	พ.ศ. ๒๕๖๘	พ.ศ. ๒๕๖๙	พ.ศ. ๒๕๗๐	พ.ศ. ๒๕๖๖-๒๕๗๐
	๒.๗ จำนวนโรงงาน อุตสาหกรรมปาล์ม น้ำมันและยางพาราที่ เป็นโรงงานอุตสาหกรรม สะอาดเป็นมิตร กับสิ่งแวดล้อม ไม่ต่ำ กว่าร้อยละ ๘๐ ของ โรงงานอุตสาหกรรม ปาล์มน้ำมันและ ยางพาราทั้งหมด	๑๖	๑๖	๑๖	๑๖	๑๖	๘๐
	๒.๘ จำนวนผู้ผลิตและ ผู้ใช้พลังงานทดแทน เพิ่มขึ้นไม่น้อยกว่า ๑๐ แห่งต่อปี	๑๐	๑๐	๑๐	๑๐	๑๐	๕๐

แบบฟอร์มสรุปแผนงานและโครงการสำคัญของจังหวัด (พ.ศ. ๒๕๖๖ - ๒๕๗๐)

จังหวัดกระบี่

ประเด็นการพัฒนาที่ ๒ ยกระดับขีดความสามารถในการผลิตด้านการเกษตร แปรรูป และตลาดสินค้าเกษตร อย่างครบวงจร ควบคู่กับการพัฒนาอุตสาหกรรมสะอาดและพลังงานทางเลือก

หน่วย : บาท

บัญชีรายการชุดโครงการสำคัญ				งบประมาณดำเนินการ (พ.ศ.๒๕๖๖ - ๒๕๗๐) (๕)					
แผนงาน/โครงการสำคัญ (๑)	ยุทธศาสตร์ชาติ /แผนแม่บท (๒)	แหล่ง งบประมาณ (๓)	หน่วย ดำเนินการ (๔)	๒๕๖๖	๒๕๖๗	๒๕๖๘	๒๕๖๙	๒๕๗๐	๒๕๖๖ -๒๕๗๐
งบพัฒนาจังหวัด					๕๘,๒๖๕,๕๐๐	-	-	-	๕๘,๒๖๕,๕๐๐
๑. เพิ่มผลผลิตการผลิตปาล์มน้ำมัน น้ำมันปาล์ม และยางพารา									
พัฒนาผลิตภัณฑ์จากทางปาล์ม	๒	๑	สนง.พัฒนาชุมชน จังหวัดกระบี่	๘๐๐,๐๐๐					๘๐๐,๐๐๐
๔. ขยายฐานการผลิตสินค้าเกษตรที่หลากหลาย เพื่อสร้างอาชีพ สร้างรายได้ และความมั่นคงด้านอาหาร									
พัฒนาศักยภาพการผลิตปาล์มจัดแบบครบวงจร สู่การบริหารจัดการประมงอย่างยั่งยืน	๒	๑	สนง.ประมงจังหวัด กระบี่	๓๖๐,๓๐๐					๓๖๐,๓๐๐
ขยายผลการเลี้ยงปลิงทะเล ตำบลเกาะศรีบอยา อำเภอเหนือคลอง จังหวัด กระบี่	๒	๑	สนง.พัฒนาชุมชน จังหวัดกระบี่	๓,๖๓๕,๖๐๐					๓,๖๓๕,๖๐๐
๗. ส่งเสริมการพัฒนาเทคโนโลยี หรือนวัตกรรม หรือนวัตกรรมการแปรรูปสินค้า เกษตรเพื่อสร้างมูลค่าเพิ่มพัฒนาผลิตภัณฑ์และบรรจุภัณฑ์ต้นแบบ	๒	๑	สนง.อุตสาหกรรม จังหวัดกระบี่	๑,๓๓๐,๐๐๐					๑,๓๓๐,๐๐๐
การส่งเสริมและพัฒนาศักยภาพผลิตภัณฑ์ชุมชน			สนง.อุตสาหกรรม จังหวัดกระบี่	๑๓๐,๐๐๐					๑๓๐,๐๐๐
พัฒนาผลิตภัณฑ์และบรรจุภัณฑ์ต้นแบบ			สนง.อุตสาหกรรม จังหวัดกระบี่	๑,๒๐๐,๐๐๐					๑,๒๐๐,๐๐๐
ยกระดับสินค้าเกษตรปลอดภัยสู่มาตรฐาน	๒	๑	สนง.ปศุสัตว์ จังหวัดกระบี่	๓,๒๔๕,๕๐๐					๓,๒๔๕,๕๐๐
ยกระดับสถานประกอบการจำหน่ายเนื้อสัตว์ ไก่			สนง.ปศุสัตว์จังหวัด กระบี่	๕๔๙,๒๐๐					๕๔๙,๒๐๐
การเพิ่มประสิทธิภาพกลุ่มผู้เลี้ยงโคเนื้ออำเภออ่าวลึก			สนง.ปศุสัตว์จังหวัด กระบี่	๕๔๓,๕๐๐					๕๔๓,๕๐๐
การเพิ่มประสิทธิภาพการผลิตผักปลอดภัยแบบครบวงจร			สถานีพัฒนาที่ดิน กระบี่	๘๐๐,๐๐๐					๘๐๐,๐๐๐
การเพิ่มประสิทธิภาพการผลิตข้าวไร่เพื่อความมั่นคง ทางด้านอาหารในพื้นที่จังหวัดกระบี่			ศูนย์วิจัยข้าวกระบี่	๑,๑๒๙,๐๐๐					๑,๑๒๙,๐๐๐
การอบรมให้ความรู้การทำเกษตรปลอดภัยสู่มาตรฐานและพระราชบัญญัติ ส่งเสริม และพัฒนาระบบเกษตรอินทรีย์			สนง.เกษตรและ สหกรณ์จังหวัดกระบี่	๒๒๒,๘๐๐					๒๒๒,๘๐๐
โครงการขับเคลื่อนการพัฒนาเศรษฐกิจชีวภาพ เศรษฐกิจหมุนเวียน เศรษฐกิจ สีเขียว (Bio-Circular-Green Economy: BCG Model) ด้านการเกษตรปาล์ม น้ำมัน	๒	๑	สนง.เกษตรจังหวัด กระบี่	๒๐,๙๖๗,๐๐๐					๒๐,๙๖๗,๐๐๐
ผลิตต้นกล้าปาล์มน้ำมันพันธุ์ดีเพื่อรองรับการปลูกทดแทน ในพื้นที่จังหวัดกระบี่			ศูนย์วิจัยปาล์ม น้ำมันกระบี่	๖๕๕,๐๐๐					๖๕๕,๐๐๐
ถ่ายทอดความรู้เกษตรกรตามหลักสูตรการพัฒนาการผลิตปาล์มน้ำมันอย่างยั่งยืน ตามมาตรฐาน RSPO (TOPSA)			สนง.เกษตรจังหวัด กระบี่	๘๕๗,๐๐๐					๘๕๗,๐๐๐
ส่งเสริมปลูกปาล์มน้ำมันพันธุ์ดีทดแทนสวนเก่า			สนง.เกษตรจังหวัด กระบี่	๗,๕๕๐,๐๐๐					๗,๕๕๐,๐๐๐
ลดต้นทุนการผลิตปุ๋ยชีวภาพในสวนปาล์มน้ำมัน			สนง.เกษตรจังหวัด กระบี่	๒๓๐,๐๐๐					๒๓๐,๐๐๐
ขับเคลื่อนไบโอชาร์สู่เกษตรกร			สนง.เกษตรจังหวัด กระบี่	๒๕๓,๘๐๐					๒๕๓,๘๐๐
การป้องกันกำจัดศัตรูพืชแบบผสมผสานในสวนปาล์มน้ำมัน			สนง.เกษตรจังหวัด กระบี่	๙๐๓,๖๐๐					๙๐๓,๖๐๐
พัฒนาแหล่งน้ำ ส่งเสริมการปรับเปลี่ยน เพิ่มผลผลิต ปาล์มน้ำมัน			สถานีพัฒนาที่ดิน กระบี่	๓,๐๘๐,๐๐๐					๓,๐๘๐,๐๐๐
พัฒนากลุ่มปุ๋ยอินทรีย์ชีวภาพบ้านหนองกวด้อยโมเดลเศรษฐกิจ BCG MODEL			สถานีพัฒนาที่ดิน กระบี่	๑,๖๔๕,๐๐๐					๑,๖๔๕,๐๐๐
พัฒนาคุณภาพดินโดยปุ๋ยอินทรีย์คุณภาพสูงมาตรฐาน Q			สถานีพัฒนาที่ดิน กระบี่	๗๒๒,๖๐๐					๗๒๒,๖๐๐
ส่งเสริมและพัฒนาขีดความสามารถตามแนวคิด BCG สำหรับอุตสาหกรรมปาล์ม น้ำมันและยางพารา			สนง.อุตสาหกรรม จังหวัดกระบี่	๕,๐๐๐,๐๐๐					๕,๐๐๐,๐๐๐
อำนวยความสะดวก ประสาน ติดตาม รายงานผลการดำเนินงาน			สนง.เกษตรและ สหกรณ์จังหวัดกระบี่	๓๐,๐๐๐					๓๐,๐๐๐
ขับเคลื่อนการพัฒนาเศรษฐกิจชีวภาพ เศรษฐกิจหมุนเวียน เศรษฐกิจสีเขียว (Bio-Circular-Green Economy: BCG Model) ด้านปศุสัตว์	๒	๑	สนง.ประมงจังหวัด กระบี่	๒,๒๙๑,๕๐๐					๒,๒๙๑,๕๐๐
ผลิตลูกพันธุ์ปลาเพื่อปล่อยแหล่งน้ำธรรมชาติเพื่อรักษา ความสมบูรณ์ของทรัพยากร			ศูนย์ศึกษาการ พัฒนาและอนุรักษ์ พันธุ์ปลาทุ่งทะเล อันเนื่องมาจาก พระราชดำริ จังหวัดกระบี่	๕๐๐,๐๐๐					๕๐๐,๐๐๐
การบริหารจัดการธนาคารปูม้า			สนง.ประมงจังหวัด กระบี่	๑,๕๑๐,๐๐๐					๑,๕๑๐,๐๐๐
แปรรูปผลิตภัณฑ์จากปูม้าเพื่อเพิ่มมูลค่า			สนง.ประมงจังหวัด กระบี่	๒๘๑,๕๐๐					๒๘๑,๕๐๐

บัญชีรายการชุดโครงการสำคัญ				งบประมาณดำเนินการ (พ.ศ.๒๕๖๖ - ๒๕๗๐) (๕)						
แผนงาน/โครงการสำคัญ (๑)	ยุทธศาสตร์ชาติ /แผนแม่บท (๒)	แหล่ง งบ. (๓)	หน่วย ดำเนินการ (๔)	ปีงบประมาณ						
				๒๕๖๖	๒๕๖๗	๒๕๖๘	๒๕๖๙	๒๕๗๐	๒๕๖๖ -๒๕๗๐	
โครงการสนับสนุนเทคโนโลยีพลังงานแสงอาทิตย์ เพื่อการเกษตร Krabi Goes Green	๒	๑	สนง.พลังงาน จังหวัดกระบี่		๑,๗๕๙,๕๐๐					๑,๗๕๙,๕๐๐
ก่อสร้างระบบบ่อบำบัดพลังงานแสงอาทิตย์ ขนาด ๘x๑๒ เมตร จำนวน ๑ ระบบ และอบรมเสวนาวิชาการใช้งานเทคโนโลยี ให้กับกลุ่มเป้าหมาย			สนง.พลังงาน จังหวัดกระบี่		๕๗๓,๓๐๐					๕๗๓,๓๐๐
ก่อสร้างระบบบ่อบำบัดพลังงานแสงอาทิตย์ ขนาด ๖x๘ เมตร จำนวน ๑ ระบบ และอบรมเสวนาวิชาการใช้งานเทคโนโลยี ให้กับกลุ่มเป้าหมาย			สนง.พลังงาน จังหวัดกระบี่		๗๑๑,๘๐๐					๗๑๑,๘๐๐
จัดซื้อระบบบ่อบำบัดพลังงานแสงอาทิตย์ ขนาด ๒x๒ เมตร จำนวน ๔ ระบบและ อบรมเสวนาวิชาการใช้งานเทคโนโลยี ให้กับกลุ่มเป้าหมาย			สนง.พลังงาน จังหวัดกระบี่		๑๐๗,๘๐๐					๑๐๗,๘๐๐
จัดซื้อและติดตั้งระบบผลิตพลังงานแสงอาทิตย์ เพื่อการอุปโภคบริโภคและสาหร่ายทะเล ขนาด ๑,๐๐๐ วัตต์ จำนวน ๓ ระบบ และอบรมเสวนาวิชาการใช้งานเทคโนโลยีให้กับกลุ่มเป้าหมาย			สนง.พลังงาน จังหวัดกระบี่		๓๖๖,๖๐๐					๓๖๖,๖๐๐
ติดตั้งตู้คอนเทนเนอร์แบบเย็นหรือตู้แช่ชุมชน	๒	๑	สนง.เกษตรจังหวัด กระบี่		๕,๖๗๕,๕๐๐					๕,๖๗๕,๕๐๐
๙. ส่งเสริมการตลาด พัฒนาตลาดสินค้าเกษตร										
เพิ่มศักยภาพทางการค้าและพัฒนาตลาดเชิงรุกจังหวัดกระบี่			สำนักงานพาณิชย์ จังหวัดกระบี่		๒,๘๐๐,๐๐๐					๒,๘๐๐,๐๐๐
เพิ่มศักยภาพทางการค้าและการสร้างมูลค่าเพิ่มให้สินค้าเข้าสู่ Platform online : Train of the trainer Upskill Online			สำนักงานพาณิชย์ จังหวัดกระบี่		๖๐๐,๐๐๐					๖๐๐,๐๐๐
ประชาสัมพันธ์ภาพลักษณ์ผลิตภัณฑ์สินค้าชุมชนเชื่อมโยง การท่องเที่ยว : From farm to Tourist			สำนักงานพาณิชย์ จังหวัดกระบี่		๕๐๐,๐๐๐					๕๐๐,๐๐๐
การส่งเสริมตลาดเชิงรุกและขยายช่องทางทางการค้า			สำนักงานพาณิชย์ จังหวัดกระบี่		๑,๗๐๐,๐๐๐					๑,๗๐๐,๐๐๐
ส่งเสริมและเพิ่มขีดความสามารถสินค้าทาง เลือกจังหวัดกระบี่	๒	๑	สำนักงานพาณิชย์ จังหวัดกระบี่		๒,๓๕๘,๒๐๐					๒,๓๕๘,๒๐๐
อบรมเกษตรกรเพื่อส่งเสริมการปลูกกาแฟและโกโก้ พร้อมสนับสนุนต้นกาแฟในการปลูก			สำนักงานพาณิชย์ จังหวัดกระบี่		๑๐๓,๒๐๐					๑๐๓,๒๐๐
จัดทำแปลงสาธิตการปลูกกาแฟและโกโก้			สำนักงานพาณิชย์ จังหวัดกระบี่		๗๐๕,๐๐๐					๗๐๕,๐๐๐
ส่งเสริมการปลูกกาแฟเกษตรให้แก่เกษตรกร ที่ผ่านการฝึกอบรม ๑๐๐ ราย จำนวน ๑๐,๐๐๐ ต้น			สำนักงานพาณิชย์ จังหวัดกระบี่		๒๕๐,๐๐๐					๒๕๐,๐๐๐
พัฒนาขีดความสามารถเชิงธุรกิจของเกษตรกร และผู้ประกอบการธุรกิจกาแฟ : Coffee Entrepreneurs Development			สำนักงานพาณิชย์ จังหวัดกระบี่		๘๐๐,๐๐๐					๘๐๐,๐๐๐
ประชาสัมพันธ์ภาพลักษณ์ผลิตภัณฑ์สินค้ากาแฟและธุรกิจ ที่เกี่ยวข้องเชื่อมโยงการท่องเที่ยว : Coffee Tourism Road			สำนักงานพาณิชย์ จังหวัดกระบี่		๕๐๐,๐๐๐					๕๐๐,๐๐๐
พัฒนาและขยายผลการพัฒนาเกษตรฐานราก ด้วยนวัตกรรมทางวิทยาศาสตร์ตามรูปแบบกระบี่โมเดล	๒	๑	สนง.เกษตรจังหวัด กระบี่		๕,๓๕๒,๖๐๐					๕,๓๕๒,๖๐๐
ส่งเสริมการผลิตปาล์มน้ำมันและลดต้นทุนด้วยนวัตกรรมใหม่			สนง.เกษตรจังหวัด กระบี่		๓๖๓,๒๐๐					๓๖๓,๒๐๐
ส่งเสริมการเพาะเห็ดร่างแห			สนง.เกษตรจังหวัด กระบี่		๔๕๙,๙๐๐					๔๕๙,๙๐๐
ส่งเสริมการเลี้ยงสาหร่ายขนกด้วยนวัตกรรมใหม่			สนง.ประมงจังหวัด กระบี่		๑,๐๒๙,๕๐๐					๑,๐๒๙,๕๐๐
ส่งเสริมการเลี้ยงพะเนินสวนปาล์มน้ำมัน			สนง.ปศุสัตว์จังหวัด กระบี่		๕๐๐,๐๐๐					๕๐๐,๐๐๐
พัฒนาต่อยอดการผลิตผ้าผืนย้อมบาติกสู่การแปรรูป และการตลาด			สนง.พัฒนาชุมชน จังหวัดกระบี่		๑,๕๐๐,๐๐๐					๑,๕๐๐,๐๐๐
งานมหกรรมการพัฒนาเกษตรฐานรากด้วยนวัตกรรม ทางวิทยาศาสตร์จังหวัดกระบี่			สนง.เกษตรจังหวัด กระบี่		๑,๕๐๐,๐๐๐					๑,๕๐๐,๐๐๐
พัฒนาศักยภาพและทักษะความสามารถด้านอาชีพครัวเรือนยากจนจากระบบ TPMAP ตามหลักปรัชญาของเศรษฐกิจพอเพียงสู่การพัฒนาคุณภาพชีวิต อย่างยั่งยืน	๒	๑	สนง.พัฒนาชุมชน จังหวัดกระบี่เมือง กระบี่		๑,๙๐๘,๐๐๐					๑,๙๐๘,๐๐๐
สร้างความมั่นคงด้านอาหารและการดำรงชีพให้กับกลุ่มเปราะบาง	๒	๑	สนง.ปศุสัตว์ จังหวัดกระบี่		๕,๗๘๔,๘๐๐					๕,๗๘๔,๘๐๐
สร้างความมั่นคงส่งเสริมการเลี้ยงปศุสัตว์เพื่อช่วยเหลือ กลุ่มเปราะบาง			สนง.ปศุสัตว์จังหวัด กระบี่		๒,๖๙๔,๑๐๐					๒,๖๙๔,๑๐๐
สร้างความมั่นคงส่งเสริมการปลูกพืชผักสวนครัวเพื่อช่วยเหลือกลุ่มเปราะบาง			สนง.ปศุสัตว์จังหวัด กระบี่		๑,๑๙๐,๖๐๐					๑,๑๙๐,๖๐๐
สร้างความมั่นคงส่งเสริมการเลี้ยงสัตว์น้ำจืด เพื่อช่วยเหลือกลุ่มเปราะบาง			สนง.ปศุสัตว์จังหวัด กระบี่		๑,๘๙๙,๑๐๐					๑,๘๙๙,๑๐๐
งบของกระทรวง/กรม (Function)				๑๖,๐๘๕,๑๐๐	๘๕,๕๙๒,๑๐๐	๑๖,๒๑๗,๑๐๐	๒๕,๓๖๕,๑๐๐	๒๒,๙๑๕,๑๐๐	๑๖๖,๑๗๕,๕๐๐	
๑.พัฒนาคุณภาพการผลิตปาล์มน้ำมัน/ยางพารา										
โครงการระบบส่งเสริมเกษตรแบบแปลงใหญ่ (ยางพารา) พ.ศ. ๒๕๖๖ ปีที่ ๓	๒	๒	สปก.กบ.	๓๗๒,๐๐๐.๐๐						๓๗๒,๐๐๐
๒.ส่งเสริมการการแปรรูปสินค้าเกษตร										
โครงการอาหาร Q	๒	๒	สนง.กษ.กบ.	๒๐,๐๐๐	๒๐,๐๐๐	๒๐,๐๐๐	๒๐,๐๐๐	๒๐,๐๐๐	๑๐๐,๐๐๐	
โครงการส่งเสริมการบริโภคและใช้สินค้า Q	๒	๒	สนง.กษ.กบ.	๒๐,๐๐๐	๒๐,๐๐๐	๒๐,๐๐๐	๒๐,๐๐๐	๒๐,๐๐๐	๑๐๐,๐๐๐	
โครงการก่อสร้างโรงฆ่าสัตว์เทศบาลตำบลสายปะยา	๒.๓	๒.๓	ทต.ปลายพระยา	๒๐,๐๐๐,๐๐๐.๐๐						๒๐,๐๐๐,๐๐๐
๓.พัฒนาคุณภาพเกษตรกร										
โครงการพัฒนาผู้แทนเกษตรกร	๒	๒	สนง.ปจ.	๒๐๐,๐๐๐.๐๐						๒๐๐,๐๐๐

บัญชีรายการชุกโครงการสำคัญ				งบประมาณดำเนินการ (พ.ศ.๒๕๖๖ - ๒๕๗๐) (๕)					
แผนงาน/โครงการสำคัญ (๑)	ยุทธศาสตร์ชาติ /แผนแม่บท (๒)	แหล่ง งบ. (๓)	หน่วย ดำเนินการ (๔)	ปีงบประมาณ					
				๒๕๖๖	๒๕๖๗	๒๕๖๘	๒๕๖๙	๒๕๗๐	๒๕๖๖ -๒๕๗๐
โครงการระบบส่งเสริมเกษตรแบบแปลงใหญ่ (ยางพารา) พ.ศ. ๒๕๖๖ ปีที่ ๓	๒	๒	สป.ก.บ.	๓๕,๑๐๐	๓๕,๑๐๐	๓๕,๑๐๐	๓๕,๑๐๐	๓๕,๑๐๐	๑๗๕,๕๐๐
โครงการส่งเสริมการค้าในเงาอันเนื่องมาจากพระราชดำริ	๒	๒	สง.กษ.ก.บ.	๒๐,๐๐๐	๒๐,๐๐๐	๒๐,๐๐๐	๒๐,๐๐๐	๒๐,๐๐๐	๑๐๐,๐๐๐
๔. แผนงานพัฒนาโครงสร้างพื้นฐานรองรับภาคเกษตรและอุตสาหกรรม									
โครงการก่อสร้างถนนคสล.สายสวนทวีพัฒนา ๒/๒ (หลังโรงรม-ทับปรึก) หมู่ที่ ๑ บ้านสวนทวี	๒.๗	๓	อบต.ไสไทย	๕๐๐,๐๐๐	๕๐๐,๐๐๐				๑,๐๐๐,๐๐๐
โครงการก่อสร้างถนนคสล.สายสวนทวีพัฒนา ๑/๓ ซอย ๒ (ป่าพุซ่งสามแก้ว) หมู่ที่ ๑ บ้านสวนทวี	๒.๗	๓	อบต.ไสไทย	๖๕๐,๐๐๐					๖๕๐,๐๐๐
โครงการก่อสร้างถนนคสล.สายหนองกพัฒนา ๕ (หนองก-ปอนก) หมู่ที่ ๒ บ้านหนองก	๒.๗	๓	อบต.ไสไทย	๓๕๐,๐๐๐	๓๕๐,๐๐๐	๓๕๐,๐๐๐	๓๕๐,๐๐๐	๓๕๐,๐๐๐	๑,๔๐๐,๐๐๐
โครงการก่อสร้างถนนคสล.สายคลองจิดพัฒนา ๔/๒ (ช่องไม้ค้ำ) หมู่ที่ ๓ บ้านคลองจิดหาด	๒.๗	๓	อบต.ไสไทย	๕๖๐,๐๐๐	๕๖๐,๐๐๐	๕๖๐,๐๐๐	๕๖๐,๐๐๐	๕๖๐,๐๐๐	๒,๒๘๐,๐๐๐
โครงการก่อสร้างถนนคสล.สายไสไทยพัฒนา ๑๑ (ซอยสายันต์) หมู่ที่ ๔ บ้านไสไทย	๒.๗	๓	อบต.ไสไทย	๓๖๐,๐๐๐	๓๖๐,๐๐๐	๓๖๐,๐๐๐	๓๖๐,๐๐๐	๓๖๐,๐๐๐	๑,๔๔๐,๐๐๐
โครงการก่อสร้างถนนคสล.สายอ่าวน้ำเมาพัฒนา ๔/๓ (สวนพริ้ว) หมู่ที่ ๕ บ้านอ่าวน้ำเมา	๒.๗	๓	อบต.ไสไทย	๖๕๐,๐๐๐	๖๕๐,๐๐๐	๖๕๐,๐๐๐			๑,๙๕๐,๐๐๐
โครงการก่อสร้างถนนคสล.สายอ่าวน้ำเมาพัฒนา ๑๖ (โค้งวัง) หมู่ที่ ๕ บ้านอ่าวน้ำเมา	๒.๗	๓	อบต.ไสไทย	๘๗๐,๐๐๐	๘๗๐,๐๐๐	๘๗๐,๐๐๐	๘๗๐,๐๐๐	๘๗๐,๐๐๐	๓,๓๕๐,๐๐๐
โครงการก่อสร้างถนนลาดยาง ซอยพุทธธรรม หมู่ที่ ๑๓ - หมู่ที่ ๕	๒.๗	๒	ทต.กระบี่น้อย		๑๖,๔๐๐,๐๐๐				๑๖,๔๐๐,๐๐๐
โครงการก่อสร้างถนนคอนกรีตเสริมเหล็กสายกลุ่มโหนด หมู่ที่ ๑	๒.๗	๒	อบต. ลำทับ	๓,๖๓๐,๐๐๐			๑,๙๑๐,๐๐๐		๕,๕๔๐,๐๐๐
โครงการก่อสร้างถนนคอนกรีตเสริมเหล็กสายเกาะทางขึ้น-น้ำย่านน้ำ หมู่ที่ ๔	๒.๗	๒	อบต. ลำทับ		๕,๐๘๐,๐๐๐			๒,๗๒๐,๐๐๐	๗,๘๐๐,๐๐๐
โครงการก่อสร้างถนนคอนกรีตเสริมเหล็กสายหมู่ที่ ๖ - หมู่ที่ ๗	๒.๗	๒	อบต. ลำทับ		๓,๔๑๐,๐๐๐		๑,๗๒๐,๐๐๐		๕,๑๓๐,๐๐๐
โครงการก่อสร้างถนนคอนกรีตเสริมเหล็กสายควนแร่ หมู่ที่ ๘	๒.๗	๒	อบต. ลำทับ			๓,๗๕๐,๐๐๐		๑,๙๖๐,๐๐๐	๕,๗๑๐,๐๐๐
โครงการซ่อมสร้างถนนลาดยางสายไร่ก่อ หมู่ที่ ๔	๒.๗	๒	ทต.กระบี่น้อย			๗,๕๐๐,๐๐๐			๗,๕๐๐,๐๐๐
โครงการถนนก่อสร้างถนนคอนกรีตเสริมเหล็กสายซอย ๒ หมู่ที่ ๕	๒.๗	๒	อบต.คีรีวง	๔,๖๐๑,๐๐๐					๔,๖๐๑,๐๐๐
โครงการก่อสร้างถนนลาดยางแอสฟัลต์ติกคอนกรีตสายซอย ๔ หมู่ที่ ๗	๒.๗	๒	อบต.คีรีวง	๒,๒๔๗,๐๐๐					๒,๒๔๗,๐๐๐
โครงการก่อสร้างถนนแอสฟัลต์ติกคอนกรีตสายบางเหยี่ยว-หูดิน หมู่ที่ ๒ ตำบลคีรีวง อำเภอปลายพระยา จังหวัดกระบี่	๒.๗	๒	อบต.คีรีวง			๔,๔๙๙,๐๐๐			๔,๔๙๙,๐๐๐
โครงการก่อสร้างถนนคอนกรีตเสริมเหล็กสายเขาไฉ-ช่องเพชร หมู่ที่ ๒ ตำบลคีรีวง อำเภอปลายพระยา จังหวัดกระบี่	๒.๗	๒	อบต.คีรีวง			๔,๗๑๘,๐๐๐			๔,๗๑๘,๐๐๐
โครงการก่อสร้างถนนแอสฟัลต์ติกคอนกรีตสายซอย ๘ หมู่ที่ ๘ ตำบลคีรีวง อำเภอปลายพระยา จังหวัดกระบี่	๒.๗	๒	อบต.คีรีวง			๒,๖๐๐,๐๐๐			๒,๖๐๐,๐๐๐
โครงการก่อสร้างถนนคอนกรีตเสริมเหล็กสายน้ำมุด หมู่ที่ ๑ ตำบลคีรีวง อำเภอปลายพระยา จังหวัดกระบี่	๒.๗	๒	อบต.คีรีวง			๓,๖๐๐,๐๐๐			๓,๖๐๐,๐๐๐
โครงการก่อสร้างถนนคอนกรีตเสริมเหล็กสายเชื่อมซอย ๗ หมู่ที่ ๖ - ซอย ๔ หมู่ที่ ๗ ตำบลคีรีวง อำเภอปลายพระยา จังหวัดกระบี่	๒.๗	๒	อบต.คีรีวง			๓,๘๕๐,๐๐๐			๓,๘๕๐,๐๐๐
โครงการก่อสร้างถนนคอนกรีตเสริมเหล็กสายบายพาส ซอย ๕ เขาทิรินทร์บอร์ดี หมู่ที่ ๘ ตำบลคีรีวง อำเภอปลายพระยา จังหวัดกระบี่	๒.๗	๒	อบต.คีรีวง			๔,๕๕๐,๐๐๐			๔,๕๕๐,๐๐๐
โครงการถนนก่อสร้างถนนคอนกรีตเสริมเหล็กสายซอย ๖ หมู่ที่ ๘	๒.๗	๒	อบต.คีรีวง			๓,๙๘๒,๐๐๐			๓,๙๘๒,๐๐๐
โครงการถนนก่อสร้างถนนคอนกรีตเสริมเหล็กสายช่องเพชร-เขาไฉหมู่ที่ ๑, หมู่ที่ ๒	๒.๗	๒	อบต.คีรีวง			๔,๖๑๐,๐๐๐			๔,๖๑๐,๐๐๐
โครงการถนนก่อสร้างถนนคอนกรีตเสริมเหล็กสายซอย ๖ หมู่ที่ ๕ และ หมู่ที่ ๖	๒.๗	๒	อบต.คีรีวง				๕,๐๐๐,๐๐๐		๕,๐๐๐,๐๐๐
โครงการถนนก่อสร้างถนนคอนกรีตเสริมเหล็กบ้านห้วยกววด	๒.๗	๒	อบต.คีรีวง				๑๓,๐๐๐,๐๐๐		๑๓,๐๐๐,๐๐๐
โครงการถนนก่อสร้างถนนคอนกรีตเสริมเหล็กสายน้ำมุด	๒.๗	๒	อบต.คีรีวง				๕,๐๐๐,๐๐๐		๕,๐๐๐,๐๐๐
โครงการถนนก่อสร้างถนนคอนกรีตเสริมเหล็กสายซอย ๕ - มอเตอร์เวย์	๒.๗	๒	อบต.คีรีวง					๑๐,๐๐๐,๐๐๐	๑๐,๐๐๐,๐๐๐
โครงการพัฒนาเกษตรกรรมยั่งยืน (การรวมกลุ่มและการสร้างเครือข่าย)	๒	๒	สง.กษ.ก.บ.	๓๐,๐๐๐	๓๐,๐๐๐	๓๐,๐๐๐	๓๐,๐๐๐	๓๐,๐๐๐	๑๕๐,๐๐๐
โครงการชุดสระเก็บน้ำสาธารณะในพื้นที่ คทช.	๒	๒	สป.ก.บ.	๓๔,๐๐๐,๐๐๐	๒๕,๐๖๙,๖๐๐	๒๕,๐๖๙,๖๐๐			๘๔,๑๓๙,๒๐๐
โครงการส่งเสริมระบบวนเกษตรในเขตปฏิรูปที่ดิน	๒	๒	สป.ก.บ.	๒๙๓,๙๐๐.๐๐	๒๙๓,๙๐๐.๐๐	๒๙๓,๙๐๐.๐๐	๒๙๓,๙๐๐.๐๐	๒๙๓,๙๐๐.๐๐	๑,๑๖๗,๕๐๐
โครงการส่งเสริมและพัฒนาเกษตรกรหญิงใหม่ในเขตปฏิรูปที่ดิน	๒	๒	สป.ก.บ.	๑๒๗,๘๒๐	๑๒๗,๘๒๐	๑๒๗,๘๒๐	๑๒๗,๘๒๐	๑๒๗,๘๒๐	๖๓๙,๑๐๐
โครงการส่งเสริมและพัฒนาอาชีพให้แก่เกษตรกรที่ตกงานของเกษตรกรกิจกรรมยกระดับรายได้เกษตรกรในเขตปฏิรูปที่ดินเพื่อลดความเหลื่อมล้ำ	๒	๒	สง.ปจ.	๖๘๐,๐๐๐.๐๐	๔๐๐,๐๐๐.๐๐	๔๐๐,๐๐๐.๐๐	๔๐๐,๐๐๐.๐๐	๔๐๐,๐๐๐.๐๐	๒,๒๘๐,๐๐๐
๕.พัฒนาระบบบริหารจัดการน้ำที่มีประสิทธิภาพ									
โครงการก่อสร้างสถานีสูบน้ำ	๒.๓	๒.๕	ทต.ปลายพระยา		๓๐,๐๐๐,๐๐๐.๐๐				๓๐,๐๐๐,๐๐๐
โครงการชุดสระเก็บน้ำสาธารณะในพื้นที่ คทช.	๒	๒	สป.ก.บ.	๓๔,๐๐๐,๐๐๐	๒๕,๐๖๙,๖๐๐	๒๕,๐๖๙,๖๐๐			๘๔,๑๓๙,๒๐๐
๖. ขยายฐานการผลิตสินค้าเกษตรที่หลากหลาย เพื่อสร้างอาชีพ									
โครงการจัดการปัญหาแรงงานต่างด้าวและการค้ามนุษย์ด้านการประมง	๒	๒	สง.ปจ.		๑๔๓๐๐๐				๑๔๓,๐๐๐
โครงการป้องกันและแก้ไขปัญหาการทำประมงผิดกฎหมาย	๒	๒	สง.ปจ.		๔๕๐๐๐				๔๕,๐๐๐
โครงการบริหารจัดการทรัพยากรประมง	๒	๒	สง.ปจ.		๒๐๐๐๐				๒๐,๐๐๐
๕. ส่งเสริมและยกระดับวิสาหกิจและผลิตภัณฑ์ชุมชน									
พัฒนาอาชีพและส่งเสริมความเข้มแข็งของชุมชนประมง	๒	๒	สง.ปจ.	๙๐๐,๐๐๐.๐๐					๙๐๐,๐๐๐
โครงการพัฒนารัฐกิจชุมชนในเขตปฏิรูปที่ดิน	๒	๒	สป.ก.บ.	๗๖,๐๐๐.๐๐	๗๖,๐๐๐.๐๐	๗๖,๐๐๐.๐๐	๗๖,๐๐๐.๐๐	๗๖,๐๐๐.๐๐	๓๐๐,๐๐๐
๑๐. พัฒนาพลังงานทดแทน									
แผนงานยุทธศาสตร์พัฒนาความมั่นคงทางพลังงาน/โครงการเพิ่มสมรรถนะด้านการบริหารจัดการพลังงานชุมชนอย่างครบวงจร ในชุมชนระดับตำบลและวิสาหกิจชุมชน	๑,๒,๑๖	๒	สง.พลังงาน	๓๐๐,๐๐๐.๐๐	๓๐๐,๐๐๐.๐๐	๓๐๐,๐๐๐.๐๐	๓๐๐,๐๐๐.๐๐	๓๐๐,๐๐๐.๐๐	๑,๕๐๐,๐๐๐
งบองค์กรปกครองท้องถิ่น									
๔. แผนงานพัฒนาโครงสร้างพื้นฐานรองรับภาคเกษตรและอุตสาหกรรม									
โครงการก่อสร้างถนนลาดยางแอสฟัลต์ติกคอนกรีต ถนนเชื่อมระหว่างตำบล ม. ๓ ต.ปลายพระยา- ต.เขาเขน	๒.๓	๓	อบจ.		๔๕,๗๕๐,๐๐๐				๔๕,๗๕๐,๐๐๐

บัญชีรายการขุดโครงการสำคัญ				งบประมาณดำเนินการ (พ.ศ.๒๕๖๖ - ๒๕๗๐) (๕)					
แผนงาน/โครงการสำคัญ (๑)	ยุทธศาสตร์ชาติ /แผนแม่บท (๒)	แหล่ง งบประมาณ (๓)	หน่วย ดำเนินการ (๔)	๒๕๖๖	๒๕๖๗	๒๕๖๘	๒๕๖๙	๒๕๗๐	๒๕๖๖ -๒๕๗๐
				ปรับปรุงถนนลาดยางแอสฟัลต์ติกคอนกรีต ถนนสายบ้านคลองใหญ่ - บ้านชายเขา	๒.๓	๓	อบจ.		๑๓,๙๔๗,๕๐๐
ปรับปรุงถนนลาดยางแอสฟัลต์ติกคอนกรีต ถนนสายบ้านสวนทวี - บ้านทับปรึง	๒.๓	๓	อบจ.		๒๔,๑๕๒,๐๐๐				๒๔,๑๕๒,๐๐๐
ปรับปรุงถนนลาดยางแอสฟัลต์ติกคอนกรีต ถนนสาย ม.๓ บ้านหนองคำ	๒.๓	๓	อบจ.		๑๖,๒๐๐,๐๐๐				๑๖,๒๐๐,๐๐๐
ปรับปรุงถนนลาดยางแอสฟัลต์ติกคอนกรีต ถนนสาย ม. ๓ บ้านปากหย้า - กชน.	๒.๓	๓	อบจ.		๑๗,๒๘๐,๐๐๐				๑๗,๒๘๐,๐๐๐
ปรับปรุงถนนลาดยางแอสฟัลต์ติกคอนกรีต ถนนสาย ม. ๑ คลองแห้ง ต.อ่าวลึกใต้	๒.๓	๓	อบจ.		๒๖,๔๐๘,๐๐๐				๒๖,๔๐๘,๐๐๐
ปรับปรุงถนนลาดยางแอสฟัลต์ติกคอนกรีต ถนนสาย ม.๑๑ บ้านช่องเสียด	๒.๓	๓	อบจ.		๒๒,๕๕๒,๐๐๐				๒๒,๕๕๒,๐๐๐
ปรับปรุงถนนลาดยางแอสฟัลต์ติกคอนกรีต ถนนสาย ม.๑ ทัพย์ลิก - ม. ๓ ทัพย์รุ	๒.๓	๓	อบจ.		๒๐,๖๓๖,๐๐๐				๒๐,๖๓๖,๐๐๐
ปรับปรุงถนนลาดยางแอสฟัลต์ติกคอนกรีต ถนนสาย ม.๖ บ้าคอกช้าง - ม.๔ บ้าน คลองปิ้ง	๒.๓	๓	อบจ.		๓๑,๑๔๔,๐๐๐				๓๑,๑๔๔,๐๐๐
๗. แผนงานส่งเสริมการทำเกษตรยั่งยืน และเกษตรตามแนวปรัชญาของเศรษฐกิจพอเพียง									-
โครงการส่งเสริมการเพาะเลี้ยงและอนุรักษ์พันธุ์ปลา เพื่อการอนุรักษ์ทรัพยากร ป่าชายเลนและการท่องเที่ยวเชิงนิเวศอย่างยั่งยืน	๒.๓	๓	เทศบาลเมืองกระบี่	๒๐,๐๐๐	๒๐,๐๐๐	๒๐,๐๐๐	๒๐,๐๐๐	๒๐,๐๐๐	๑๐๐,๐๐๐
โครงการส่งเสริมการเพาะเลี้ยงและพันธุ์ปลา	๒.๓	๓	เทศบาลเมืองกระบี่	๓๐,๐๐๐	๓๐,๐๐๐	๓๐,๐๐๐	๓๐,๐๐๐	๓๐,๐๐๐	๑๕๐,๐๐๐
โครงการอนุรักษ์ที่ชุมชนโทรหายากเพื่อสุขภาพคนในเขตเทศบาลเมืองกระบี่	๒.๓	๓	เทศบาลเมืองกระบี่	๓๐,๐๐๐	๓๐,๐๐๐	๓๐,๐๐๐	๓๐,๐๐๐	๓๐,๐๐๐	๑๕๐,๐๐๐
รวมทั้งสิ้น				๘๖,๙๐๒,๘๒๐	๔๔๓,๓๐๕,๙๒๐	๖๗,๖๐๖,๐๒๐	๒๖,๖๑๔,๘๒๐	๒๔,๑๖๔,๘๒๐	๖๔๘,๕๙๔,๔๐๐

แบบฟอร์มสรุปแผนงานและโครงการสำคัญของจังหวัด (พ.ศ. ๒๕๖๖ - ๒๕๗๐)

จังหวัดกระบี่

ประเด็นการพัฒนาที่ ๓ พัฒนาคุณภาพชีวิตประชาชนผู้สูงอายุ และปรับตัวเท่าทันต่อบริบทการเปลี่ยนแปลง

ประเด็นการพัฒนา	ตัวชี้วัด ประเด็นการพัฒนา	ค่าเป้าหมาย					
		พ.ศ. ๒๕๖๖	พ.ศ. ๒๕๖๗	พ.ศ. ๒๕๖๘	พ.ศ. ๒๕๖๙	พ.ศ. ๒๕๗๐	พ.ศ. ๒๕๖๖-๒๕๗๐
ประเด็นการพัฒนาที่ ๓	๓.๑ ประชากรที่อยู่ใต้เส้นความยากจน ไม่เกินร้อยละ ๕.๖๙	๕.๖๙	๕.๖๙	๕.๖๙	๕.๖๙	๕.๖๙	๕.๖๙
	๓.๒ ร้อยละของครัวเรือนที่ตกเกณฑ์ จปฐ. ได้รับการแก้ไข และผ่านเกณฑ์ จปฐ. ไม่น้อยกว่าร้อยละ ๖๐ *(สะสม)	๑๒	๑๒	๑๒	๑๒	๑๒	๑๒
	๓.๓ ผลการทดสอบโอเน็ตของนักเรียนชั้นประถมศึกษาปีที่ ๖ และชั้นมัธยมศึกษาปีที่ ๓ เพิ่มขึ้นร้อยละ ๓	๐.๔	๐.๔	๐.๔	๐.๔	๐.๔	๐.๔
	๓.๔ จำนวนปีการศึกษาเฉลี่ยของประชากรอายุ ๑๕ - ๕๙ ไม่ต่ำกว่า ๙.๒๗ ปี	๒๐	๒๐	๒๐	๒๐	๒๐	๑๐๐
	๓.๕ ร้อยละของสถานบริการสาธารณสุขที่ได้รับการรับรองคุณภาพ HA ต่อสถานบริการสาธารณสุขทั้งหมดมีไม่ต่ำกว่าร้อยละ ๑๐๐ *(สะสม)	๐.๖	๐.๖	๐.๖	๐.๖	๐.๖	๓
	๓.๖ อัตราการว่างงานไม่เกินร้อยละ ๓ *(สะสม)	๕	๕	๕	๕	๕	๒๕
	๓.๗ อัตราการลดลงของคดีอาญา ลดลงไม่ต่ำกว่าร้อยละ ๕ จากปีที่ผ่านมา *(สะสม)	๕	๕	๕	๕	๕	๒๕
	๓.๘ ร้อยละของหมู่บ้านที่มีการแพร่ระบาดของยาเสพติดระดับรุนแรงมีไม่เกินร้อยละ ๑๐ ของหมู่บ้านทั้งหมด *(สะสม)	๒	๒	๒	๒	๒	๑๐

ประเด็นการพัฒนา	ตัวชี้วัด ประเด็นการพัฒนา	ค่าเป้าหมาย					
		พ.ศ. ๒๕๖๖	พ.ศ. ๒๕๖๗	พ.ศ. ๒๕๖๘	พ.ศ. ๒๕๖๙	พ.ศ. ๒๕๗๐	พ.ศ. ๒๕๖๖-๒๕๗๐
	๓.๙ ร้อยละของผู้ที่อยู่ในระบบประกันสังคมต่อกำลังแรงงานไม่ต่ำกว่าร้อยละ ๒๕ *(สะสม)	๕	๕	๕	๕	๕	๒๕
	๓.๑๐ ร้อยละของผู้สูงอายุและคนพิการได้รับเบี้ยยังชีพไม่ต่ำกว่าร้อยละ ๑๐๐ ของผู้สูงอายุและคนพิการที่ลงทะเบียนรับเบี้ยยังชีพทั้งหมด *(สะสม)	๒๐	๒๐	๒๐	๒๐	๒๐	๑๐๐
	๓.๑๑ อัตราการคลอดในวัยรุ่นหญิง ๑๕ - ๑๙ ปี ต่อประชากรหญิงในอายุ ๑๕ - ๑๙ ปี (พันคน) ไม่เกิน ๒๕ ต่อพันประชากร *(สะสม)	๕	๕	๕	๕	๕	๒๕

แบบฟอร์มสรุปแผนงานและโครงการสำคัญของจังหวัด (พ.ศ. ๒๕๖๖ - ๒๕๗๐)									
จังหวัดกระบี่									
ประเด็นการพัฒนาที่ ๓ พัฒนาคุณภาพชีวิตประชาชนผู้สูงอายุ และปรับตัวเท่าทันต่อบริบทการเปลี่ยนแปลง									
หน่วย : บาท									
บัญชีรายการชุดโครงการสำคัญ				งบประมาณดำเนินการ (พ.ศ.๒๕๖๖ - ๒๕๗๐) (๕)					
แผนงาน/โครงการสำคัญ (๑)	ยุทธศาสตร์ชาติ /แผนแม่บท (๒)	แหล่ง งบประมาณ (๓)	หน่วย ดำเนินการ (๔)	๒๕๖๖	๒๕๖๗	๒๕๖๘	๒๕๖๙	๒๕๗๐	๒๕๖๖ -๒๕๗๐
งบประมาณจังหวัด					๘๑,๘๙๒,๖๐๐				๘๑,๘๙๒,๖๐๐
๑. เสริมสร้างภูมิคุ้มกันทางสังคมและความร่วมมือของเครือข่าย									
พัฒนาคุณภาพชีวิต ตลอดช่วงชีวิต จังหวัดกระบี่ ปี ๒๕๖๗	๓	๑	สำนักงาน สาธารณสุข จังหวัดกระบี่		๒,๐๑๔,๖๐๐				๒,๐๑๔,๖๐๐
อบรมแกนนำนักเรียน/เยาวชนในการป้องกันและแก้ไขปัญหาการตั้งครรภ์ในวัยรุ่น			สำนักงาน สาธารณสุข จังหวัดกระบี่		๔๓๙,๘๐๐				๔๓๙,๘๐๐
อบรมหลักสูตรการสื่อสารเรื่องเพศ แก่คณะกรรมการและเจ้าหน้าที่ศูนย์พัฒนาครอบครัวในชุมชน			สำนักงาน สาธารณสุข จังหวัดกระบี่		๓๒๔,๙๐๐				๓๒๔,๙๐๐
การประกวดสื่อออนไลน์ในการรณรงค์และสร้างกระแสการป้องกันการตั้งครรภ์ในวัยรุ่น			สำนักงาน สาธารณสุข จังหวัดกระบี่		๗๐,๕๐๐				๗๐,๕๐๐
การเสริมสร้างสัมพันธภาพในครอบครัว เปิดห้องเรียนอบรมพ่อแม่สร้างการสื่อสารเชิงบวกกับลูกวัยรุ่น			สำนักงาน สาธารณสุข จังหวัดกระบี่		๔๗๙,๘๐๐				๔๗๙,๘๐๐
อบรมครูผู้นำออกกำลังกายในชมรมสร้างสุขภาพระดับตำบล “ออกกำลังกายชะลอวัย ก่อนเข้าสู่วัยสูงอายุ”			สำนักงาน สาธารณสุข จังหวัดกระบี่		๓๐๐,๐๐๐				๓๐๐,๐๐๐
ประกวดแข่งขัน “ออกกำลังกายชะลอวัย ก่อนเข้าสู่วัยสูงอายุ” ของชมรมสร้างสุขภาพ			สำนักงาน สาธารณสุข จังหวัดกระบี่		๗๕,๖๐๐				๗๕,๖๐๐
มหกรรมแลกเปลี่ยนเรียนรู้ “ก้าวอย่างมั่นใจ สูงวัยอย่างมีคุณภาพ”			สำนักงาน สาธารณสุข จังหวัดกระบี่		๓๒๔,๐๐๐				๓๒๔,๐๐๐
สร้างภูมิคุ้มกันในการดำรงชีวิตของคนกระบี่	๓	๑	สำนักงาน พระพุทธศาสนา จังหวัดกระบี่		๑,๘๗๖,๕๐๐				๑,๘๗๖,๕๐๐
สร้างภูมิคุ้มกันแก่เยาวชนโดยใช้หลักธรรมทางพระพุทธศาสนา			สำนักงาน พระพุทธศาสนา จังหวัดกระบี่		๑,๑๕๙,๘๐๐				๑,๑๕๙,๘๐๐
พัฒนาบุคลากรของสถาบันพระพุทธศาสนาได้เป็นแกนนำการขับเคลื่อนผู้สูงอายุ			สำนักงาน พระพุทธศาสนา จังหวัดกระบี่		๗๑๖,๗๐๐				๗๑๖,๗๐๐
๒. ป้องกัน บำบัด และปราบปราม การแพร่ระบาดของยาเสพติด และอบายมุข									
รณรงค์ป้องกันและแก้ไขปัญหายาเสพติด TO BE NUMBER ONE จังหวัดกระบี่ ประจำปี ๒๕๖๗	๑	๑	สำนักงาน สาธารณสุข จังหวัดกระบี่		๓,๔๗๐,๐๐๐				๓,๔๗๐,๐๐๐
การอบรมเชิงปฏิบัติการพัฒนาศักยภาพแกนนำชมรม TO BE NUMBER ONE ในสถานศึกษา			สำนักงาน สาธารณสุข จังหวัดกระบี่		๒๕๐,๐๐๐				๒๕๐,๐๐๐

บัญชีรายการชุดโครงการสำคัญ				งบประมาณดำเนินการ (พ.ศ.๒๕๖๖ - ๒๕๗๐) (๕)					
แผนงาน/โครงการสำคัญ (๑)	ยุทธศาสตร์ชาติ /แผนแม่บท (๒)	แหล่ง งปม. (๓)	หน่วย ดำเนินการ (๔)	๒๕๖๖	๒๕๖๗	๒๕๖๘	๒๕๖๙	๒๕๗๐	๒๕๖๖ -๒๕๗๐
การอบรมเชิงปฏิบัติการพัฒนา เครือข่ายชมรม TO BE NUMBER ONE และแลกเปลี่ยนเรียนรู้การ ดำเนินงานระดับจังหวัด			สำนักงาน สาธารณสุข จังหวัดกระบี่		๑๘๐,๐๐๐				๑๘๐,๐๐๐
การอบรมเชิงปฏิบัติการพัฒนา ศักยภาพชมรมเพื่อการเป็นชมรม ต้นแบบระดับภาคและประเทศ			สำนักงาน สาธารณสุข จังหวัดกระบี่		๒๕๐,๐๐๐				๒๕๐,๐๐๐
การเข้าร่วมกิจกรรมการประกวด จังหวัด อำเภอและชมรม TO BE NUMBER ONE ระดับภาคใต้ ประจำปี ๒๕๖๗			สำนักงาน สาธารณสุข จังหวัดกระบี่		๔๕๐,๐๐๐				๔๕๐,๐๐๐
การรับการตรวจเยี่ยมการ ปฏิบัติงานจริงและเก็บคะแนนการ ประกวดชมรม TO BE NUMBER ONE โดยคณะกรรมการประเมิน ชมรมระดับประเทศ			สำนักงาน สาธารณสุข จังหวัดกระบี่		๓๒๐,๐๐๐				๓๒๐,๐๐๐
การเข้าร่วมประกวดจังหวัด อำเภอ และชมรม TO BE NUMBER ONE ระดับประเทศและงานมหกรรม รวมพลสมาชิก TO BE NUMBER ONE ระดับประเทศ ประจำปี 2567			สำนักงาน สาธารณสุข จังหวัดกระบี่		๘๒๐,๐๐๐				๘๒๐,๐๐๐
การเข้าร่วมกิจกรรมการประกวด เยาวชนต้นแบบเก่งและดี TO BE NUMBER ONE (TO BE NUMBER ONE IDOL) ระดับภาคใต้ ประจำปี 2567			สำนักงาน สาธารณสุข จังหวัดกระบี่		๑๐๐,๐๐๐				๑๐๐,๐๐๐
การเข้าร่วมกิจกรรมการประกวด เยาวชนต้นแบบเก่งและดี TO BE NUMBER ONE (TO BE NUMBER ONE IDOL) ระดับประเทศ ประจำปี 2567			สำนักงาน สาธารณสุข จังหวัดกระบี่		๔๕๐,๐๐๐				๔๕๐,๐๐๐
การเข้าร่วมกิจกรรมการแข่งขัน TO BE NUMBER ONE TEEN DANCERISE THAILAND CHAMPIONSHIP ระดับภาคใต้ ประจำปี 2567			สำนักงาน สาธารณสุข จังหวัดกระบี่		๒๕๐,๐๐๐				๒๕๐,๐๐๐
การประชุมเชิงปฏิบัติการ แลกเปลี่ยนเรียนรู้การดำเนินงาน ชมรม TO BE NUMBER ONE ร่วมกับจังหวัดใกล้เคียง			สำนักงาน สาธารณสุข จังหวัดกระบี่		๑๐๐,๐๐๐				๑๐๐,๐๐๐
ประชาสัมพันธ์โครงการ TO BE NUMBER ONE			สำนักงาน สาธารณสุข จังหวัดกระบี่		๓๐๐,๐๐๐				๓๐๐,๐๐๐
กระบี่เมืองสีขาว			ศูนย์ อำนวยการ ป้องกันและ ปราบปรามยา เสพติดจังหวัด กระบี่		๓,๐๐๒,๐๐๐				๓,๐๐๒,๐๐๐

บัญชีรายการชุดโครงการสำคัญ				งบประมาณดำเนินการ (พ.ศ.๒๕๖๖ - ๒๕๗๐) (๕)					
แผนงาน/โครงการสำคัญ (๑)	ยุทธศาสตร์ชาติ /แผนแม่บท (๒)	แหล่ง งปม. (๓)	หน่วย ดำเนินการ (๔)	๒๕๖๖	๒๕๖๗	๒๕๖๘	๒๕๖๙	๒๕๗๐	๒๕๖๖ -๒๕๗๐
การจัดประชุมเชิงปฏิบัติการ ขับเคลื่อนการบำบัด โดยชุมชนเป็นศูนย์กลาง (CBTx)			ศูนย์อำนวยการ ป้องกันและ ปราบปรามยา เสพติดจังหวัด กระบี่		142,800				142,800
จัดค่ายบำบัดโดยชุมชนเป็น ศูนย์กลาง (CBTx)			ศูนย์อำนวยการ ป้องกันและ ปราบปรามยา เสพติดจังหวัด กระบี่		2,600,000				2,600,000
รณรงค์ประชาสัมพันธ์เนื่องในวัน ต่อต้านยาเสพติดโลก (๒๖ มิถุนายน)			ศูนย์อำนวยการ ป้องกันและ ปราบปรามยา เสพติดจังหวัด กระบี่		259,200				259,200
๖. ยกระดับคุณภาพชีวิตครัวเรือนเพื่อให้ครัวเรือนมีคุณภาพชีวิตที่ดี									
สนับสนุนระบบไฟฟ้าพลังงาน แสงอาทิตย์เพื่อเพิ่มประสิทธิภาพ การใช้พลังงาน และยกระดับ คุณภาพชีวิตให้กับครัวเรือนที่ไม่มี ไฟฟ้าใช้ในพื้นที่ห่างไกล จังหวัดกระบี่	๓	๑	สนง.พลังงาน จังหวัดกระบี่		๑,๑๔๔,๕๐๐				๑,๑๔๔,๕๐๐
พัฒนาและฟื้นฟูคุณภาพชีวิตของ ชุมชน ตำบลหน้าเขา อำเภอเขา พนม จังหวัดกระบี่	๓	๑	สนง.พัฒนา ชุมชนจังหวัด กระบี่		๑,๘๐๘,๕๐๐				๑,๘๐๘,๕๐๐
รวมพลังป้องกันภัยให้ชุมชน ปลอดภัยจากอาชญากรรม	๓	๑	ตำรวจภูธร จังหวัดกระบี่		๕๐๑,๗๐๐				๕๐๑,๗๐๐
พัฒนาศักยภาพแรงงาน เกษตร อุตสาหกรรม และท่องเที่ยว แนววิถีใหม่สู่ความ ยั่งยืน			สนง.แรงงาน จังหวัดกระบี่		๑,๘๘๙,๗๐๐				๑,๘๘๙,๗๐๐
สร้างงาน สร้างอาชีพ พัฒนา คุณภาพชีวิตแรงงานนอกระบบ			สนง.แรงงาน จังหวัดกระบี่		๒๒๔,๒๐๐				๒๒๔,๒๐๐
การพัฒนาผลิตภัณฑ์แปรรูปจาก สับปะรดและช่องทางทางการตลาดเพื่อ เพิ่มรายได้			สนง.จัดหางาน จังหวัดกระบี่		๓๐๐,๐๐๐				๓๐๐,๐๐๐
การจัดงานประกวดแข่งขันอาหาร และเครื่องดื่มจากสับปะรดพันธุ์ ภูเก็ต (Pineapple Cooking Contest) “เมนูดี คนกระบี่ปัง”			สนง.จัดหางาน จังหวัดกระบี่		๓๓๙,๐๐๐				๓๓๙,๐๐๐
ส่งเสริมอาชีพอิสระโดยภูมิปัญญา ผู้สูงอายุ เพื่อชุมชนที่ยั่งยืน			สนง.จัดหางาน จังหวัดกระบี่		๑๘๘,๐๐๐				๑๘๘,๐๐๐
พัฒนาศักยภาพแรงงานด้านดิจิทัล			สนง.จัดหางาน จังหวัดกระบี่		๗๕๐,๐๐๐				๗๕๐,๐๐๐
สร้างเครือข่ายความปลอดภัยเพื่อ รองรับสถานการณ์ฉุกเฉินด้านธุรกิจ การท่องเที่ยว บริการ และ ภาคอุตสาหกรรม			สนง.สวัสดิการ และคุ้มครอง แรงงานจังหวัด กระบี่		๘๘,๕๐๐				๘๘,๕๐๐
ศาสตร์พระราชชาติ ต่อยอดและ ขยายผลตามศาสตร์พระราชชาติ	๓	๑	สำนักงาน จังหวัดกระบี่		๘๐๐,๐๐๐				๘๐๐,๐๐๐
น้อมนำศาสตร์พระราชชาติ สู่การ พัฒนาอย่างยั่งยืน			สำนักงานจังหวัด กระบี่		400,000				๔๐๐,๐๐๐
อบรมส่งเสริมอาชีพการเลี้ยงชันโรง			เขตห้ามล่าสัตว์ ป่าทุ่งทะเล		200,300				๒๐๐,๓๐๐

บัญชีรายการชุดโครงการสำคัญ				งบประมาณดำเนินการ (พ.ศ.๒๕๖๖ - ๒๕๗๐) (๕)					
แผนงาน/โครงการสำคัญ (๑)	ยุทธศาสตร์ชาติ /แผนแม่บท (๒)	แหล่ง งปม. (๓)	หน่วย ดำเนินการ (๔)	๒๕๖๖	๒๕๖๗	๒๕๖๘	๒๕๖๙	๒๕๗๐	๒๕๖๖ -๒๕๗๐
อบรมเยาวชนสืบสานการจักสาน และออกแบบผลิตภัณฑ์จากเตย ปาหนัน			เขตห้ามล่าสัตว์ ป่าทุ่งทะเล		200,300				๒๐๐,๓๐๐
กระบี่มันคง อนุรักษ์ สืบสานและ ต่อยอด	๓	๑	สำนักงาน จังหวัดกระบี่		๒,๐๐๐,๐๐๐	-	-	-	๒,๐๐๐,๐๐๐
การจัดงานเฉลิมพระเกียรติ พระบาทสมเด็จพระเจ้าอยู่หัว สมเด็จพระนางเจ้าฯ พระบรมราชินี และพระบรมวงศานุวงศ์ทุกพระองค์			สำนักงาน จังหวัดกระบี่		612,000				612,000
การรับเสด็จพระบาทสมเด็จพระ เจ้าอยู่หัว สมเด็จพระนางเจ้าฯ พระบรมราชินี และพระบรมวงศานุวงศ์			สำนักงาน จังหวัดกระบี่		951,000				951,000
การจัดงานพิธีและงานรัฐพิธี			สำนักงาน จังหวัดกระบี่		315,000				315,000
การต้อนรับคณะบุคคลสำคัญทั้งใน และต่างประเทศ			สำนักงาน จังหวัดกระบี่		122,000				122,000
๑๒. พัฒนาโครงสร้างพื้นฐานและสาธารณูปโภคขั้นพื้นฐานเพื่อคุณภาพชีวิตที่ดีของประชาชน									
พัฒนาถนนเพื่อความปลอดภัยใน การสัญจรของประชาชน	๓	๑	แขวงทางหลวง ชนบทกระบี่		๘,๒๐๐,๐๐๐				๘,๒๐๐,๐๐๐
ติดตั้งไฟฟ้าแสงสว่างเพื่อความปลอดภัย ในการสัญจรของ ประชาชน ระยะทางรวม ๙.๙๐๐ กม.			แขวงทางหลวง ชนบทกระบี่		๘,๒๐๐,๐๐๐				๘,๒๐๐,๐๐๐
ลานเอนกธรรมกภูมิปัญญาทาง วัฒนธรรม จังหวัดกระบี่	๓	๑	สนง.วัฒนธรรม จังหวัดกระบี่/ สภาการศึกษา จังหวัดกระบี่		๑๙,๓๘๐,๘๐๐				๑๙,๓๘๐,๘๐๐
ก่อสร้างลานวัฒนธรรมโนรา			สนง.วัฒนธรรม จังหวัดกระบี่/ สภาการศึกษา จังหวัดกระบี่		๑๙,๐๐๐,๐๐๐				๑๙,๐๐๐,๐๐๐
ฝึกอบรมการรำโนราและจัดการ ท่องเที่ยวเชิงวัฒนธรรมโนรามรดก โลกและถ่ายทอดเทคโนโลยีการ ผลิตสินค้าที่ระลึก			สนง.วัฒนธรรม จังหวัดกระบี่/ สภาการศึกษา จังหวัดกระบี่		๓๘๐,๘๐๐				๓๘๐,๘๐๐
พัฒนาถนนเพื่อความปลอดภัยใน การสัญจร	๓	๑	แขวงทางหลวง กระบี่		๑๕,๓๔๕,๐๐๐				๑๕,๓๔๕,๐๐๐
พัฒนาเส้นทางคมนาคมเพื่อความ สะดวกและปลอดภัยในการสัญจร ของประชาชน	๓	๑	แขวงทางหลวง ชนบทกระบี่		๑๘,๕๕๐,๐๐๐				๑๘,๕๕๐,๐๐๐
ปรับปรุงผิวทางแอสฟัลติกคอนกรีต ถนนสายลำทับ - บ้านไร่พัฒนา ต.ลำทับ อ.ลำทับ จ.กระบี่ ระยะทาง ๐.๗๐๐ กม.			แขวงทางหลวง ชนบทกระบี่		๓,๑๐๐,๐๐๐				๓,๑๐๐,๐๐๐
ปรับปรุงผิวทางแอสฟัลติกคอนกรีต ถนนสายเพชรเกษม - โรงเรียน บ้านชาคราม ต.ชาคราม อ.เมือง จ.กระบี่ ระยะทาง ๑.๕๐๐ กม.			แขวงทางหลวง ชนบทกระบี่		๔,๓๕๐,๐๐๐				๔,๓๕๐,๐๐๐

บัญชีรายการชุดโครงการสำคัญ				งบประมาณดำเนินการ (พ.ศ.๒๕๖๖ - ๒๕๗๐) (๕)					
แผนงาน/โครงการสำคัญ (๑)	ยุทธศาสตร์ชาติ /แผนแม่บท (๒)	แหล่ง งปม. (๓)	หน่วย ดำเนินการ (๔)	๒๕๖๖	๒๕๖๗	๒๕๖๘	๒๕๖๙	๒๕๗๐	๒๕๖๖ -๒๕๗๐
โครงการส่งเสริมสนับสนุนการอนุรักษ์ฟื้นฟูชนบทและประเพณีวัฒนธรรมท้องถิ่นจังหวัดกระบี่	๓.๑๐	๒	สวจ.กระบี่	๓๓๓,๐๐๐	๓๓๓,๐๐๐	๓๓๓,๐๐๐	๓๓๓,๐๐๐	๓๓๓,๐๐๐	๑,๖๖๕,๐๐๐
โครงการศูนย์อบรมศาสนาอิสลามและจริยธรรมประจำมัสยิด จังหวัดกระบี่	๓.๑๐	๒	สวจ.กระบี่	๑,๕๘๗,๕๐๐	๑,๕๘๗,๕๐๐	๑,๕๘๗,๕๐๐	๑,๕๘๗,๕๐๐	๑,๕๘๗,๕๐๐	๗,๙๓๗,๐๐๐
โครงการศูนย์ศึกษาพระพุทธศาสนาวันอาทิตย์ จังหวัดกระบี่	๓.๑๐	๒	สวจ.กระบี่	๕๑,๕๐๐	๕๑,๕๐๐	๕๑,๕๐๐	๕๑,๕๐๐	๕๑,๕๐๐	๒๕๗,๕๐๐
โครงการพลังบวร ชุมชนคุณธรรมลานธรรม ลานวิถีไทย จังหวัดกระบี่	๓.๑๐	๒	สวจ.กระบี่	๑๙๘,๐๐๐	๑๙๘,๐๐๐	๑๙๘,๐๐๐	๑๙๘,๐๐๐	๑๙๘,๐๐๐	๙๙๐,๐๐๐
โครงการขับเคลื่อนแผนแม่บทส่งเสริมคุณธรรมแห่งชาติ	๓.๑๐	๒	สวจ.กระบี่	๕๐,๐๐๐	๕๐,๐๐๐	๕๐,๐๐๐	๕๐,๐๐๐	๕๐,๐๐๐	๒๕๐,๐๐๐
โครงการค่ายเยาวชนชนานันท์จังหวัดกระบี่	๓.๑๐	๒	สวจ.กระบี่	๓๐,๐๐๐	๓๐,๐๐๐	๓๐,๐๐๐	๓๐,๐๐๐	๓๐,๐๐๐	๑๕๐,๐๐๐
โครงการสวนมนต์หมู่สรรเสริญพระรัตนตรัยทำนองสรภัญญะ	๓.๑๐	๒	สวจ.กระบี่	๓๐,๐๐๐	๓๐,๐๐๐	๓๐,๐๐๐	๓๐,๐๐๐	๓๐,๐๐๐	๑๕๐,๐๐๐
โครงการเข้าวัดปฏิบัติธรรมในวันธรรมสวนะ	๓.๑๐	๒	สวจ.กระบี่	๑๐,๐๐๐	๑๐,๐๐๐	๑๐,๐๐๐	๑๐,๐๐๐	๑๐,๐๐๐	๕๐,๐๐๐
โครงการบรรพชาอุปสมบทพระภิกษุสามเณรและบวชศีลจาริณีภาคฤดูร้อน	๓.๑๐	๒	สวจ.กระบี่	๑๐๕,๐๐๐	๑๐๕,๐๐๐	๑๐๕,๐๐๐	๑๐๕,๐๐๐	๑๐๕,๐๐๐	๕๒๕,๐๐๐
จัดเก็บและป้องกันข้อมูลรถกมูมิปัญหาทางวัฒนธรรม จังหวัดกระบี่	๓.๑๐	๒	สวจ.กระบี่	๖๐,๐๐๐	๖๐,๐๐๐	๖๐,๐๐๐	๖๐,๐๐๐	๖๐,๐๐๐	๓๐๐,๐๐๐
โครงการสำรวจ ตรวจสอบ เฝ้าระวังดูแลรักษาแหล่งโบราณสถานจังหวัดกระบี่	๓.๑๐	๒	สวจ.กระบี่	๒๐,๐๐๐	๒๐,๐๐๐	๒๐,๐๐๐	๒๐,๐๐๐	๒๐,๐๐๐	๑๐๐,๐๐๐
โครงการส่งเสริมพระพุทธศาสนาเนื่องในวันสำคัญทางศาสนา	๓.๑๐	๒	สวจ.กระบี่	๖๐,๐๐๐	๖๐,๐๐๐	๖๐,๐๐๐	๖๐,๐๐๐	๖๐,๐๐๐	๓๐๐,๐๐๐
โครงการส่งเสริมฟื้นฟูวิถีชีวิตกลุ่มชาติพันธุ์ชาวเล	๓.๑๕	๒	สวจ.กระบี่	๑๓๐,๐๐๐	๑๓๐,๐๐๐	๑๓๐,๐๐๐	๑๓๐,๐๐๐	๑๓๐,๐๐๐	๖๕๐,๐๐๐
ส่งท้ายปีเก่าวิถีไทย ต้อนรับปีใหม่วิถีพุทธ	๓.๑๐	๒	สวจ.กระบี่	๑๐,๐๐๐	๑๐,๐๐๐	๑๐,๐๐๐	๑๐,๐๐๐	๑๐,๐๐๐	๕๐,๐๐๐
โครงการจัดงานประเพณีแห่จาดเดือนสิบจังหวัดกระบี่ซึ่งถ้ายพระราชทานสมเด็จพระกนิษฐาธิราชเจ้ากรมสมเด็จพระเทพรัตนราชสุดาฯ สยามบรมราชกุมารี	๒.๕	๓	อบจ.กระบี่	๙๐๐,๐๐๐	๙๐๐,๐๐๐	๙๐๐,๐๐๐	๙๐๐,๐๐๐	๙๐๐,๐๐๐	๔,๕๐๐,๐๐๐
โครงการจัดงานประเพณีถือศีลกินเจ	๒.๕	๓	อบจ.กระบี่	๙๕๐,๐๐๐	๙๕๐,๐๐๐	๙๕๐,๐๐๐	๙๕๐,๐๐๐	๙๕๐,๐๐๐	๔,๗๕๐,๐๐๐
๑๑. พัฒนาและส่งเสริมกีฬาเพื่อสร้างสุขภาวะที่ดีของประชาชน									
โครงการก่อสร้างอาคารศูนย์กีฬาประจำ อบต.ทุ่งไทรทอง	๒	๒	อบต.ทุ่งไทรทอง		๓,๐๐๐,๐๐๐				๓,๐๐๐,๐๐๐
โครงการก่อสร้างลานกีฬา หมู่ที่ ๕ ต.ทับปริก	๓	๒	อบต.ทับปริก		๓,๐๐๐,๐๐๐				๓,๐๐๐,๐๐๐
๑๒. พัฒนาโครงสร้างพื้นฐานและสาธารณูปโภคขั้นพื้นฐาน									
ก่อสร้าง อัดฉีดน้ำประปาที่ท่ากลาง ทต.เขาพนม	๓.๑๔	๒	ทต.เขาพนม	๘,๐๐๐,๐๐๐	๘,๐๐๐,๐๐๐	๘,๐๐๐,๐๐๐	๘,๐๐๐,๐๐๐	๘,๐๐๐,๐๐๐	๔๐,๐๐๐,๐๐๐
ก่อสร้างลู่วิ่งยางสังเคราะห์สนามกีฬาท่ากลาง ทต.เขาพนม	๓.๑๔	๒	ทต.เขาพนม	๒๒,๐๐๐,๐๐๐	๒๒,๐๐๐,๐๐๐	๒๒,๐๐๐,๐๐๐	๒๒,๐๐๐,๐๐๐	๒๒,๐๐๐,๐๐๐	๑๑๐,๐๐๐,๐๐๐
ก่อสร้างอาคารอเนกประสงค์สนามกีฬาท่ากลาง ทต.เขาพนม	๓.๑๔	๒	ทต.เขาพนม	๑๐,๐๐๐,๐๐๐	๑๐,๐๐๐,๐๐๐	๑๐,๐๐๐,๐๐๐	๑๐,๐๐๐,๐๐๐	๑๐,๐๐๐,๐๐๐	๕๐,๐๐๐,๐๐๐
โครงการก่อสร้างระบบระบายน้ำหลักเพื่อบรรเทาปัญหาหน้าท่วมพื้นที่ชุมชนเมืองกระบี่ ระยะที่ ๑	๒.๗	๒	กรมโยธาธิการและผังเมือง	๑๙๗,๘๘๐,๐๐๐					๑๙๗,๘๘๐,๐๐๐

บัญชีรายการชุดโครงการสำคัญ				งบประมาณดำเนินการ (พ.ศ.๒๕๖๖ - ๒๕๗๐) (๕)					
แผนงาน/โครงการสำคัญ (๑)	ยุทธศาสตร์ชาติ /แผนแม่บท (๒)	แหล่ง งบประมาณ (๓)	หน่วย ดำเนินการ (๔)	๒๕๖๖	๒๕๖๗	๒๕๖๘	๒๕๖๙	๒๕๗๐	๒๕๖๖ -๒๕๗๐
โครงการเฉลิมพระเกียรติ พระบาทสมเด็จพระวชิรเกล้าเจ้าอยู่หัว มหาวิทยาลัยราชภัฏนครราชสีมา บดินทรเทพยวรางกูร	๑.๑	๒	สวจ.กระบี่	๓๐,๐๐๐	๓๐,๐๐๐	๓๐,๐๐๐	๓๐,๐๐๐	๓๐,๐๐๐	๑๕๐,๐๐๐
โครงการเฉลิมพระเกียรติสมเด็จพระนางเจ้าสุทิดา พัชรสุธาพิมลลักษณ พระบรมราชินี	๑.๑	๒	สวจ.กระบี่	๓๐,๐๐๐	๓๐,๐๐๐	๓๐,๐๐๐	๓๐,๐๐๐	๓๐,๐๐๐	๑๕๐,๐๐๐
โครงการเฉลิมพระเกียรติสมเด็จพระกนิษฐาธิราชเจ้าภูมิสมเด็จพระเทพรัตนราชสุดาฯ	๑.๑	๒	สวจ.กระบี่	๓๐,๐๐๐	๓๐,๐๐๐	๓๐,๐๐๐	๓๐,๐๐๐	๓๐,๐๐๐	๑๕๐,๐๐๐
โครงการบำเพ็ญกุศลอุทิศถวายพระราชมหามหาวิทยาลัยราชภัฏนครราชสีมา บดินทรเทพยวรางกูร	๑.๑	๒	สวจ.กระบี่	๓๐,๐๐๐	๓๐,๐๐๐	๓๐,๐๐๐	๓๐,๐๐๐	๓๐,๐๐๐	๑๕๐,๐๐๐
โครงการเฉลิมพระเกียรติสมเด็จพระนางเจ้าสิริกิติ์ พระบรมราชินีนาถ พระบรมราชชนนีพันปีหลวง	๑.๑	๒	สวจ.กระบี่	๒๐,๐๐๐	๒๐,๐๐๐	๒๐,๐๐๐	๒๐,๐๐๐	๒๐,๐๐๐	๑๐๐,๐๐๐
โครงการเฉลิมพระเกียรติสมเด็จพระเจ้าอยู่หัวมหาวชิราลงกรณ ๖๕ พรรษา	๑.๑	๒	สวจ.กระบี่	๒๐,๐๐๐	๒๐,๐๐๐	๒๐,๐๐๐	๒๐,๐๐๐	๒๐,๐๐๐	๑๐๐,๐๐๐
โครงการอนุรักษ์พันธุกรรมพืชอันเนื่องมาจากพระราชดำริ สมเด็จพระเทพรัตนราชสุดาฯ สยามบรมราชกุมารี (อพ.สธ.)		๒	สปก.ภ.	๓๒,๐๐๐	๓๒,๐๐๐	๓๒,๐๐๐	๓๒,๐๐๐	๒๐,๐๐๐	๑๕๘,๐๐๐
โครงการผลิตนิกเกิลเคลือบเหล็ก		๒	สปก.ภ.	๑๐,๐๐๐	๑๐,๐๐๐	๑๐,๐๐๐	๑๐,๐๐๐	๑๐,๐๐๐	๕๐,๐๐๐
งบองค์กรปกครองท้องถิ่น				๑๔,๙๗๙,๔๐๐	๘๙,๔๓๙,๓๐๑	๕,๙๙๘,๔๐๐	๕,๙๙๘,๔๐๐	๕,๙๙๘,๔๐๐	๑๒๑,๔๑๓,๙๐๑
๑. เสริมสร้างภูมิคุ้มกันทางสังคมและความร่วมมือของเครือข่ายเพื่อปรับตัวให้เท่าทันการเปลี่ยนแปลง									
โครงการพัฒนาศักยภาพเครือข่ายอาสาสมัครสาธารณสุข (อสม.) เขตเทศบาลเมืองกระบี่	๔.๑๓	๓	เทศบาลเมืองกระบี่	๕๐,๐๐๐	๕๐,๐๐๐	๕๐,๐๐๐	๕๐,๐๐๐	๕๐,๐๐๐	๒๕๐,๐๐๐
๒. ป้องกัน บำบัด และปราบปราม การแพร่ระบาดของยาเสพติด									
โครงการอบรมให้ความรู้ด้านภัยยาเสพติดและป้องกันโรคเอดส์ในสถานศึกษา	๔.๑	๓	เทศบาลเมืองกระบี่	๗๐,๐๐๐	๗๐,๐๐๐	๗๐,๐๐๐	๗๐,๐๐๐	๗๐,๐๐๐	๓๕๐,๐๐๐
โครงการส่งเสริมกิจกรรมเด็กและเยาวชนรณรงค์ป้องกันยาเสพติด	๑.๑	๓	เทศบาลเมืองกระบี่	๑๕๐,๐๐๐	๑๕๐,๐๐๐	๑๕๐,๐๐๐	๑๕๐,๐๐๐	๑๕๐,๐๐๐	๗๕๐,๐๐๐
๓. สร้างความมั่นคงและปลอดภัยในชีวิตและทรัพย์สินแก่ประชาชนทุกพื้นที่									
โครงการฝึกอบรมการป้องกันและระงับอัคคีภัยเบื้องต้น ชุมชนในเขตเทศบาลเมืองกระบี่ ๑๔ ชุมชน	๔.๑	๓	เทศบาลเมืองกระบี่	๑๐๐,๐๐๐	๑๐๐,๐๐๐	๑๐๐,๐๐๐	๑๐๐,๐๐๐	๑๐๐,๐๐๐	๕๐๐,๐๐๐
โครงการลดอุบัติเหตุทางถนนช่วงเทศกาล	๔.๑	๓	เทศบาลเมืองกระบี่	๑๐๐,๐๐๐	๑๐๐,๐๐๐	๑๐๐,๐๐๐	๑๐๐,๐๐๐	๑๐๐,๐๐๐	๕๐๐,๐๐๐
โครงการอบรมป้องกันและระงับอัคคีภัยเบื้องต้นให้กับชุมชนในเขตเทศบาล	๑.๑	๓	เทศบาลเมืองกระบี่	๕๐,๐๐๐	๕๐,๐๐๐	๕๐,๐๐๐	๕๐,๐๐๐	๕๐,๐๐๐	๒๕๐,๐๐๐
โครงการอบรมป้องกันและระงับอัคคีภัยเบื้องต้นให้กับนักเรียนนักศึกษา	๑.๑	๓	เทศบาลเมืองกระบี่	๔๐,๐๐๐	๔๐,๐๐๐	๔๐,๐๐๐	๔๐,๐๐๐	๔๐,๐๐๐	๒๐๐,๐๐๐
โครงการอบรมดับเพลิงเบื้องต้นและซ้อมแผนอพยพหนีไฟพนักงานเทศบาลเมืองกระบี่	๑.๑	๓	เทศบาลเมืองกระบี่	๔๐,๐๐๐	๔๐,๐๐๐	๔๐,๐๐๐	๔๐,๐๐๐	๔๐,๐๐๐	๒๐๐,๐๐๐
โครงการบพทวนอาสาสมัครป้องกันฝ่ายพลเรือน	๑.๑	๓	เทศบาลเมืองกระบี่	๕๐,๐๐๐	๕๐,๐๐๐	๕๐,๐๐๐	๕๐,๐๐๐	๕๐,๐๐๐	๒๕๐,๐๐๐
๖. ยกระดับคุณภาพชีวิตครัวเรือนเพื่อให้ครัวเรือนมีคุณภาพชีวิตที่ดี									

บัญชีรายการชุดโครงการสำคัญ				งบประมาณดำเนินการ (พ.ศ.๒๕๖๖ - ๒๕๗๐) (๕)					
แผนงาน/โครงการสำคัญ (๑)	ยุทธศาสตร์ชาติ /แผนแม่บท (๒)	แหล่ง งปม. (๓)	หน่วย ดำเนินการ (๔)	๒๕๖๖	๒๕๖๗	๒๕๖๘	๒๕๖๙	๒๕๗๐	๒๕๖๖ -๒๕๗๐
โครงการก่อสร้างคูระบายน้ำ ถนน สายคลองหินพัฒนา 7/3 (นงนุช เบย์) หมู่ที่ 7 บ้านคลองหิน	๒.๗	๓	อบต.ไล่ไทย	๘๗๐,๐๐๐	๘๗๐,๐๐๐				๑,๗๔๐,๐๐๐
โครงการก่อสร้างถนนลาดยาง แอสฟัลติกส์คอนกรีต สาย ทุ่งหญ้าคา - เขาปละ หมู่ที่ 10-8 ต.พรุเตียว อ.เขาพนม จ.กระบี่ (MOC)	๒.๗	๓	อบจ. / อบต.พรุเตียว	๒,๒๗๓,๗๐๐	๑,๙๑๓,๘๐๐				๔,๑๘๗,๕๐๐
โครงการก่อสร้างถนนลาดยาง แอสฟัลติกส์คอนกรีต สาย อนามย์บางเหียง - ห้วยหินลับ	๒.๗	๓	อบจ. / อบต.พรุเตียว	๒,๕๕๗,๓๐๐					๒,๕๕๗,๓๐๐
โครงการปรับปรุงซ่อมแซมหลังคา และพื้นอาคารและพื้นอาคาร บริการผู้ป่วย รพ.สต.	๒.๗	๓	อบจ.		๔๖๐,๓๐๐				๔๖๐,๓๐๐
โครงการปรับปรุงต่อเติมรั้ว รพ.สต. บ้านนาทุ่งกลาง	๒.๗	๓	อบจ.		๕๐๐,๐๐๐				๕๐๐,๐๐๐
โครงการปรับปรุงซ่อมแซมกำแพง รั้วหลัง รพ.สต. บ้านคลองม่วง	๒.๗	๓	อบจ.		๔๔,๐๐๐				๔๔,๐๐๐
ปรับปรุงซ่อมแซมอาคารให้บริการ รพ. สต. บ้านศาลาด่าน	๒.๗	๓	อบจ.		๕๐๐,๐๐๐				๕๐๐,๐๐๐
ปรับปรุงซ่อมแซมบ้านพัก ข้าราชการรพ. สต. บ้านศาลาด่าน	๒.๗	๓	อบจ.		๕๐๐,๐๐๐				๕๐๐,๐๐๐
จ้างเหมาเปลี่ยนหลังคา ฝ้าเพดาน ระบบไฟฟ้า ประปา รพ.สต. บ้าน ศาลาด่าน	๒.๗	๓	อบจ.		๕๐๐,๐๐๑				๕๐๐,๐๐๑
ก่อสร้างบ้านพัก ข้าราชการ รพ.สต. บ้านบางเจริญ ต.นาเหนือ	๒.๗	๓	อบจ.		๑,๗๕๔,๒๐๐				๑,๗๕๔,๒๐๐
ก่อสร้างบ้านพักข้าราชการ ระดับ ปฏิบัติงาน บ้านแฝด รพ.สต. บ้านนา	๒.๗	๓	อบจ.		๑,๗๕๔,๒๐๐				๑,๗๕๔,๒๐๐
ก่อสร้างห้องน้ำสำหรับผู้บริการ รพ.สต. บ้านนา	๒.๗	๓	อบจ.		๓๐๐,๐๐๐				๓๐๐,๐๐๐
ก่อสร้างรั้ว คสล. รพ.สต. บ้านทะเล หอย	๒.๗	๓	อบจ.		๖๐๙,๐๐๐				๖๐๙,๐๐๐
ขยายเฟสไฟฟ้า รพ.สต. บ้านบาง เทียน	๒.๗	๓	อบจ.		๓๐๑,๐๐๐				๓๐๑,๐๐๐
แผนงานที่ ๑๓ ส่งเสริมการดำรงชีวิตของประชาชนตามแนวทางพระราชดำริและหลักปรัชญาของเศรษฐกิจพอเพียง และเกิดทุนสถาบันพระมหากษัตริย์									
โครงการตามแนวทาง โครงการพระราชดำริด้าน สาธารณสุข	๔.๑๓	๓	เทศบาลเมือง กระบี่	๒๘๐,๐๐๐	๒๘๐,๐๐๐	๒๘๐,๐๐๐	๒๘๐,๐๐๐	๒๘๐,๐๐๐	๑,๔๐๐,๐๐๐
รวมทั้งสิ้น				๓๑๕,๖๘๕,๖๓๘	๓๐๖,๒๑๗,๑๓๙	๕๙,๘๘๓,๖๓๘	๕๙,๓๘๓,๖๓๘	๕๙,๓๘๘,๖๓๘	๗๑๘,๖๖๖,๐๙๑

แบบฟอร์มสรุปแผนงานและโครงการสำคัญของจังหวัด (พ.ศ. ๒๕๖๖ - ๒๕๗๐)

จังหวัดกระบี่

ประเด็นการพัฒนาที่ ๔ อนุรักษ์และฟื้นฟูทรัพยากรธรรมชาติและสิ่งแวดล้อมให้เกิดความยั่งยืน

ประเด็นการพัฒนา	ตัวชี้วัด ประเด็นการพัฒนา	ค่าเป้าหมาย					
		พ.ศ. ๒๕๖๖	พ.ศ. ๒๕๖๗	พ.ศ. ๒๕๖๘	พ.ศ. ๒๕๖๙	พ.ศ. ๒๕๗๐	พ.ศ. ๒๕๖๖-๒๕๗๐
ประเด็นการพัฒนาที่ ๔	๔.๑ จำนวนโครงการ/ กิจกรรมด้านการ อนุรักษ์ฟื้นฟู ทรัพยากรธรรมชาติและ สิ่งแวดล้อม ของภาคส่วนต่าง ๆ ใน จังหวัด มีไม่ต่ำกว่า ๖๐ โครงการต่อปี *(สะสม)	๖๐	๖๐	๖๐	๖๐	๖๐	๓๐๐
	๔.๒ พื้นที่ป่าหรือที่ สาธารณะที่ถูกบุกรุก และมีการจับกุม ได้รับ การฟื้นฟูร้อยละ ๒๐ ของพื้นที่ป่าหรือ ที่สาธารณะที่ถูกบุกรุก และมีการจับกุม * (สะสม)	๕	๕	๕	๕	๕	๒๐
	๔.๓ ร้อยละขององค์กร ปกครองส่วนท้องถิ่นที่มี การบริหารจัดการขยะ ถูกต้องตามหลักวิชาการ และหลักสากล ไม่ต่ำกว่าร้อยละ ๘๐ ขององค์กรปกครองส่วน ท้องถิ่นทั้งหมด *(สะสม)	๑๖	๑๖	๑๖	๑๖	๑๖	๘๐
	๔.๔ จำนวนคุณภาพ แหล่งน้ำผิวดินและ แหล่งน้ำทะเล อยู่ใน เกณฑ์ดีไม่ต่ำกว่าร้อยละ ๗๕ ของจำนวน จุดที่ตรวจวัดทั้งหมด	๒๗	๒๗	๒๗	๒๗	๒๗	๒๗
	๕.๕ จำนวนกิจกรรม ด้านอนุรักษ์ฟื้นฟู ทรัพยากรธรรมชาติและ สิ่งแวดล้อมของ สถานศึกษาทั้งจังหวัด ไม่ต่ำกว่า ๓๐ กิจกรรม *(สะสม)	๖	๖	๖	๖	๖	๓๐

แบบฟอร์มสรุปแผนงานและโครงการสำคัญของจังหวัด (พ.ศ. ๒๕๖๖ - ๒๕๗๐)

จังหวัดกระบี่

ประเด็นการพัฒนาที่ ๔ อนุรักษ์และฟื้นฟูทรัพยากรธรรมชาติและสิ่งแวดล้อมให้เกิดความยั่งยืน

หน่วย : บาท

บัญชีรายการชุดโครงการสำคัญ				งบประมาณดำเนินการ (พ.ศ.๒๕๖๖ - ๒๕๗๐) (๕)					
แผนงาน/โครงการสำคัญ (๑)	ยุทธศาสตร์ชาติ /แผนแม่บท (๒)	แหล่ง งบประมาณ (๓)	หน่วย ดำเนินการ (๔)	๒๕๖๖	๒๕๖๗	๒๕๖๘	๒๕๖๙	๒๕๗๐	๒๕๖๖ -๒๕๗๐
งบพัฒนาจังหวัด				-	๓๑,๘๔๑,๓๐๐	-	-	-	๓๑,๘๔๑,๓๐๐
๑. คู่มือป้องกันรักษาฟื้นฟูพื้นที่ป่า และป่าอนุรักษ์									
โครงการอนุรักษ์และฟื้นฟู ทรัพยากรธรรมชาติ ในเขตอุทยานแห่งชาติ หาดนพรัตน์ธารา - หมู่เกาะพีพี จังหวัดกระบี่	๕	๑	อุทยาน แห่งชาติหาด นพรัตน์ธารา - หมู่เกาะพีพี		๑,๑๙๖,๙๐๐				๑,๑๙๖,๙๐๐
ค่ายเยาวชนอนุรักษ์สิ่งแวดล้อม			อุทยานแห่งชาติ หาดนพรัตน์ธารา - หมู่เกาะพีพี		๗๐๐,๕๐๐				๗๐๐,๕๐๐
ดำเนินงานเก็บขยะใต้ท้องทะเลในเขตอุทยาน แห่งชาติหาดนพรัตน์ธารา - หมู่เกาะพีพี			อุทยานแห่งชาติ หาดนพรัตน์ธารา - หมู่เกาะพีพี		๔๙๖,๕๐๐				๔๙๖,๕๐๐
๒. ป้องกันและควบคุมการก่อสร้างมลพิษต่อสิ่งแวดล้อมโดยบังคับใช้กฎหมายอย่างจริงจัง									
อนุรักษ์และฟื้นฟูทรัพยากรธรรมชาติและ สิ่งแวดล้อม บริเวณคลองอ่าวลึก อ่ากอ อ่าวลึก จังหวัดกระบี่	๕	๑	อุทยาน แห่งชาติธาร โบกขรณี		๓๒๕,๗๐๐				๓๒๕,๗๐๐
ฝึกอบรมเยาวชนรักษ์ป่ารักษ์ต้นน้ำ			อุทยานแห่งชาติ ธารโบกขรณี		๒๖๗,๖๐๐				๒๖๗,๖๐๐
บำรุงรักษา และฟื้นฟูทรัพยากรธรรมชาติและ สิ่งแวดล้อม บริเวณคลองอ่าวลึก อ่ากอ อ่าวลึก จังหวัดกระบี่			อุทยานแห่งชาติ ธารโบกขรณี		๕๘,๑๐๐				๕๘,๑๐๐
๕. บริหารจัดการทรัพยากรทางทะเลและชายฝั่งโดยคำนึงถึงภูมิปัญญาท้องถิ่น									
แก้ไขปัญหาและลดผลกระทบของลิงใน ชุมชนในท้องที่อำเภอเกาะลันตา จังหวัด กระบี่	๕	๑	เขตห้ามล่าสัตว์ ป่าทุ่งทะเล		๙๙๘,๕๐๐				๙๙๘,๕๐๐
การฟื้นฟูฐานทรัพยากรทางทะเลและชายฝั่ง	๕	๑	สง.ทรัพยากร ทางทะเลและ ชายฝั่งที่ 10		๒๑,๔๘๐,๐๐๐				๒๑,๔๘๐,๐๐๐
คู่มือทรัพยากรสัตว์ทะเลหายาก			สง.ทรัพยากร ทางทะเลและ ชายฝั่งที่ 10		๓,๑๐๐,๐๐๐				๓,๑๐๐,๐๐๐
ฟื้นฟูทรัพยากรหญ้าทะเลโดยการปลูกเสริม หญ้าทะเล			สง.ทรัพยากร ทางทะเลและ ชายฝั่งที่ 11		๓,๕๐๐,๐๐๐				๓,๕๐๐,๐๐๐
สร้างแหล่งที่อยู่อาศัยสัตว์ทะเลหรือบ้านปลา และปล่อยพันธุ์สัตว์น้ำเพื่อฟื้นฟูทรัพยากรใน ป่าชายเลนและแหล่งท่องเที่ยวทางทะเลแบบ มีส่วนร่วม จังหวัดกระบี่			สง.ทรัพยากร ทางทะเลและ ชายฝั่งที่ 12		๓,๐๐๐,๐๐๐				๓,๐๐๐,๐๐๐
จัดเก็บขยะตกค้างในพื้นที่ป่าชายหาดและ ชุมชนชายฝั่ง แบบมีส่วนร่วม			สง.ทรัพยากร ทางทะเลและ ชายฝั่งที่ 13		๒,๐๐๐,๐๐๐				๒,๐๐๐,๐๐๐
จัดการป่าชายเลนเพื่อเพิ่มพื้นที่สีเขียวโดยการ มีส่วนร่วม (1 โรงเรียน 1 ป่าชายเลน)			สง.ทรัพยากร ทางทะเลและ ชายฝั่งที่ 14		๔,๒๐๐,๐๐๐				๔,๒๐๐,๐๐๐

บัญชีรายการชุดโครงการสำคัญ				งบประมาณดำเนินการ (พ.ศ.๒๕๖๖ - ๒๕๗๐) (๕)					
แผนงาน/โครงการสำคัญ (๑)	ยุทธศาสตร์ชาติ /แผนแม่บท (๒)	หลัง งปม. (๓)	หน่วย ดำเนินการ (๔)	๒๕๖๖	๒๕๖๗	๒๕๖๘	๒๕๖๙	๒๕๗๐	๒๕๖๖ -๒๕๗๐
ปลูกจากเพื่อใช้ประโยชน์แบบมีส่วนร่วม			สนง.ทรัพยากร ทางทะเลและ ชายฝั่งที่ 15		๗๒๐,๐๐๐				๗๒๐,๐๐๐
ป้องกันและแก้ไขปัญหาการกัดเซาะชายฝั่ง			สนง.ทรัพยากร ทางทะเลและ ชายฝั่งที่ 16		๔,๐๐๐,๐๐๐				๔,๐๐๐,๐๐๐
จัดทำหุ่นแนวเขตแหล่งหญ้าทะเล จำนวน 80 ชุด			สนง.ทรัพยากร ทางทะเลและ ชายฝั่งที่ 17		๙๖๐,๐๐๐				๙๖๐,๐๐๐
อนุรักษ์พันธุกรรมพืชอันเนื่องมาจาก พระราชดำริ สมเด็จพระเทพรัตนราชสุดาฯ สยามบรมราชกุมารี (อพ.สธ.) จังหวัดกระบี่	๕	๑	สำนักงาน จังหวัดกระบี่		๑,๓๑๓,๙๐๐				๑,๓๑๓,๙๐๐
อนุรักษ์พันธุกรรมทุเรียนพื้นเมืองจังหวัดกระบี่			สนง.เกษตร จังหวัดกระบี่		๖๖๓,๔๐๐				๖๖๓,๔๐๐
การบริหารจัดการการเรียนรู้งานสวนพฤกษ ศาสตร์โรงเรียนบ้านควนแดง			สนง.เขตพื้นที่ การศึกษา ประถมศึกษา กระบี่		๒๕๐,๕๐๐				๒๕๐,๕๐๐
สนับสนุนการจัดวิชาการและนิทรรศการ โครงการ อนุรักษ์พันธุกรรมพืชอันเนื่องมาจาก พระราชดำริ (อพ.สธ.) สมเด็จพระกนิษฐาธิราชเจ้ากรมสมเด็จพระ เทพรัตนราชสุดาฯสยามบรมราชกุมารี			สำนักงาน จังหวัดกระบี่		๔๐๐,๐๐๐				๔๐๐,๐๐๐
โครงการอนุรักษ์ป่าทุ่งเดียวภายในเขต รักษาพันธุ์สัตว์ป่า เขาประ - บางคราม	๕	๑	เขตรักษาพันธุ์ สัตว์ป่าเขาประ - บางคราม		๑,๐๕๙,๐๐๐				๑,๐๕๙,๐๐๐
เพิ่มศักยภาพเจ้าหน้าที่สื่อความหมาย			เขตรักษาพันธุ์ สัตว์ป่าเขาประ - บางคราม		๒๘,๐๐๐				๒๘,๐๐๐
ฐานการเรียนรู้พันธุ์และระบบนิเวศ			เขตรักษาพันธุ์ สัตว์ป่าเขาประ - บางคราม		๗๘๑,๐๐๐				๗๘๑,๐๐๐
จุดมือน้องท่องป่าทุ่งเดียว			เขตรักษาพันธุ์ สัตว์ป่าเขาประ - บางคราม		๒๕๐,๐๐๐				๒๕๐,๐๐๐
โครงการค่ายเยาวชนอนุรักษ์สิ่งแวดล้อม	๕	๑	อุทยานแห่งชาติ เขาพนมเบญจา		๗๑๖,๓๐๐				๗๑๖,๓๐๐
โครงการการเรียนรู้ลดใช้พลังงาน การ จัดการขยะและอนุรักษ์สิ่งแวดล้อม	๕	๑	สำนักงาน ทรัพยากรธรรมช าติและ สิ่งแวดล้อม จังหวัดกระบี่		๑,๗๓๑,๗๐๐				๑,๗๓๑,๗๐๐
กิจกรรมเพิ่มประสิทธิภาพการคัดแยก พลาสติกเข้าสู่วงจรรีไซเคิลและเพิ่มมูลค่า กรณีศึกษาเกาะลันตาใหญ่			สำนักงาน ทรัพยากรธรรมช าติและ สิ่งแวดล้อม จังหวัดกระบี่		๗๕๐,๐๐๐				๗๕๐,๐๐๐

บัญชีรายการชุดโครงการสำคัญ				งบประมาณดำเนินการ (พ.ศ.๒๕๖๖ - ๒๕๗๐) (๕)					
แผนงาน/โครงการสำคัญ (๑)	ยุทธศาสตร์ชาติ /แผนแม่บท (๒)	แหล่ง งบ. (๓)	หน่วย ดำเนินการ (๔)	๒๕๖๖	๒๕๖๗	๒๕๖๘	๒๕๖๙	๒๕๗๐	๒๕๖๖ -๒๕๗๐
กิจกรรมตรวจสอบสถานประกอบการ และ สำรวจประเมินสถานที่กำจัดขยะ			สำนักงาน ทรัพยากรธรรมชาติและ สิ่งแวดล้อม จังหวัดกระบี่		๑๐๐,๐๐๐				๑๐๐,๐๐๐
การเรียนรู้ลดค่าใช้จ่าย การจัดการขยะ และอนุรักษ์สิ่งแวดล้อม			สง.เขตพื้นที่ การศึกษา ประถมศึกษา กระบี่		๘๘๑,๗๐๐				๘๘๑,๗๐๐
โครงการพัฒนาสถานประกอบการโรงงาน และชุมชนในพื้นที่ใกล้เคียงเข้าสู่ระบบเมือง อุตสาหกรรมเชิงนิเวศจังหวัดกระบี่	๕	๑	สนง. อุตสาหกรรม จังหวัดกระบี่		๑,๐๐๐,๐๐๐				๑,๐๐๐,๐๐๐
การส่งเสริมและพัฒนาสถานประกอบการสู่ อุตสาหกรรมสีเขียว			สนง. อุตสาหกรรม จังหวัดกระบี่		๒๕๐,๐๐๐				๒๕๐,๐๐๐
การวางระบบธรรมภิบาลและเครือข่าย อุตสาหกรรมรักษาสีเขียวเพื่อการพัฒนาที่ยั่งยืน			สนง. อุตสาหกรรม จังหวัดกระบี่		๒๕๐,๐๐๐				๒๕๐,๐๐๐
การส่งเสริมและพัฒนาอุตสาหกรรมและ สิ่งแวดล้อมให้เติบโตเป็นเมืองอุตสาหกรรม เชิงนิเวศ			สนง. อุตสาหกรรม จังหวัดกระบี่		๕๐๐,๐๐๐				๕๐๐,๐๐๐
สร้างโรงเพาะชำกล้าไม้ของป่าชุมชน	๕	๑	สำนักจัดการ ทรัพยากรป่าไม้ ที่ ๑๒ สาขา กระบี่		๒,๐๑๙,๕๐๐				๒,๐๑๙,๕๐๐
งบของกระทรวง/กรม (Function)				๒๗๔,๘๑๙,๗๐๐	๑๕๐,๒๐๔,๒๕๐,๐๐๐	๑๑๐,๗๕๐,๐๐๐	-	-	๑๕๐,๕๘๙,๘๑๙,๗๐๐
แผนงานที่ ๑ คุ้มครอง ป้องกัน รักษา พื้นฟูพื้นที่ป่า และป่าอนุรักษ์									
โครงการจัดเก็บมรดกอารยธรรมโบราณ ภาพเขียนสีก่อนยุคประวัติศาสตร์จังหวัดกระบี่		๒	สว.กระบี่	๑,๐๐๐,๐๐๐					๑,๐๐๐,๐๐๐
โครงการแหล่งศึกษาเรียนรู้พันธุกรรมพืชและ ประวัติศาสตร์ท้องถิ่นบ้านโนนหนังเฉลิมพระ เกียรติฯ		๒	สว.กระบี่	๑๒,๐๐๐,๐๐๐					๑๒,๐๐๐,๐๐๐
โครงการก่อสร้างเขื่อนป้องกันตลิ่งริมคลองอิ ปุ่น	๕,๑๘	๕,๑	ทต.ปลายพระยา		๑๕๐,๐๐๐,๐๐๐,๐๐๐				๑๕๐,๐๐๐,๐๐๐,๐๐๐
แผนงานที่ ๒ ป้องกันและควบคุมการสร้างมลพิษต่อสิ่งแวดล้อม									
โครงการส่งเสริมการใช้พลังงานแสงอาทิตย์ โดยใช้แผงโซลาร์เซลล์	๕,๖	๒,๑๒	ทต.ปลายพระยา		๒๐,๐๐๐,๐๐๐				๒๐,๐๐๐,๐๐๐
โครงการจัดตั้งระบบกำจัดขยะมูลฝอยชุมชน แบบครบวงจร	๕,๑๘	๕,๓	ทต.ปลายพระยา		๗๐,๐๐๐,๐๐๐				๗๐,๐๐๐,๐๐๐
แผนงานที่ ๓ พัฒนาระบบบำบัดมลพิษที่มีคุณภาพ ได้มาตรฐาน และเพียงพอ									
โครงการปรับปรุงและพัฒนาระบบบำบัดสิ่ง ปฏิกูล	๕,๑๘	๒	สนง.ทสจ.กระบี่	๘,๐๗๙,๐๐๐	-	-	-	-	๘,๐๗๙,๐๐๐
โครงการจัดซื้อครุภัณฑ์การจัดการสิ่งปฏิกูล และมูลฝอย	๕,๑๘	๒	สนง.ทสจ.กระบี่	๑๖,๕๐๐,๐๐๐	-	-	-	-	๑๖,๕๐๐,๐๐๐
โครงการปลายพระยา SMART CITY เมือง อัจฉริยะด้านความปลอดภัย สุขภาพและการ ส่งเสริมอาชีพ	๑,๑	๓,๓	ทต.ปลายพระยา		๒๐,๐๐๐,๐๐๐				๒๐,๐๐๐,๐๐๐
แผนงานที่ ๖ บริหารจัดการทรัพยากรน้ำ									
บริหารการส่งน้ำ โครงการชลประทานกระบี่ พื้นที่ชลประทาน ๔๙,๔๖๗ ไร่ ตำบลไสไทย อำเภอเมือง จังหวัดกระบี่	๕	๒	โครงการ ชลประทานกระบี่	๓๐๐,๐๐๐					๓๐๐,๐๐๐
ปรับปรุงสะพานข้ามคลองส่งน้ำ ๑L - RMC กม.๑+๓๐๐ ฝ่ายบางก่าปรัด	๕	๒	โครงการ ชลประทานกระบี่		๗๐๐,๐๐๐				๗๐๐,๐๐๐

บัญชีรายการชุดโครงการสำคัญ				งบประมาณดำเนินการ (พ.ศ.๒๕๖๖ - ๒๕๗๐) (๕)					
แผนงาน/โครงการสำคัญ (๑)	ยุทธศาสตร์ชาติ /แผนแม่บท (๒)	แหล่ง งบ. (๓)	หน่วย ดำเนินการ (๔)	๒๕๖๖	๒๕๖๗	๒๕๖๘	๒๕๖๙	๒๕๗๐	๒๕๖๖ -๒๕๗๐
ปรับปรุงสะพานข้ามคลองส่งน้ำ ๑R - RMC กม.๒+๐๐๐ ฝ่ายบางก่าปรีด	๕	๒	โครงการ ชลประทานกระบี่		๗๐๐,๐๐๐				๗๐๐,๐๐๐
ปรับปรุงสะพานข้ามคลองส่งน้ำ RMC กม. ๙+๗๐๐ ฝ่ายบางก่าปรีด	๕	๒	โครงการ ชลประทานกระบี่		๗๐๐,๐๐๐				๗๐๐,๐๐๐
ปรับปรุงสะพานข้ามคลองส่งน้ำ ๑R - RMC กม.๒+๖๐๐ ฝ่ายบางก่าปรีด	๕	๒	โครงการ ชลประทานกระบี่		๗๐๐,๐๐๐				๗๐๐,๐๐๐
ปรับปรุงสะพานข้ามคลองส่งน้ำ ๑R - RMC กม.๗+๗๐๐ ฝ่ายบางก่าปรีด	๕	๒	โครงการ ชลประทานกระบี่		๗๐๐,๐๐๐				๗๐๐,๐๐๐
ปรับปรุงห้องประชุม โครงการชลประทาน กระบี่ สูง ๑ ชั้น พื้นที่ไม่น้อยกว่า ๑๙๘ ตาราง เมตร ตำบลไทรไทย อำเภอเมือง จังหวัดกระบี่	๕	๒	โครงการ ชลประทานกระบี่	๔,๕๐๐,๐๐๐					๔,๕๐๐,๐๐๐
ปรับปรุงถนนทางเข้าอ่างเก็บน้ำห้วยลึก ต.เขา เซน อ.ปลายพระยา จ.กระบี่ ระยะทาง ๓.๐๖๓ กม.	๕	๒	โครงการ ชลประทานกระบี่	๗,๕๗๐,๐๐๐					๗,๕๗๐,๐๐๐
ซ่อมแซมถนนทดแทนฝายคลองทรายขาว ตำบลทรายขาว อำเภอคลองท่อม จังหวัด กระบี่ ความยาว ๑๙๕ เมตร	๕	๒	โครงการ ชลประทานกระบี่	๔๐๐,๐๐๐					๔๐๐,๐๐๐
ซ่อมแซมถนนทดแทนฝายคลองทรายขาว ตำบลทรายขาว อำเภอคลองท่อม จังหวัด กระบี่ ความยาว ๑๙๕ เมตร	๕	๒	โครงการ ชลประทานกระบี่	๔๐๐,๐๐๐					๔๐๐,๐๐๐
ชุดลอกอ่างเก็บน้ำคลองแห่ง ต.กระบี่น้อย อ. เมือง จ.กระบี่ ปริมาณดินขุด ๙๘๐,๐๐๐ ลบ.ม.	๕	๒	โครงการ ชลประทานกระบี่			๖๐,๐๐๐,๐๐๐			๖๐,๐๐๐,๐๐๐
ชุดลอกอ่างเก็บน้ำคลองหยา โครงการอัน เนื่องมาจากพระราชดำริ ปริมาตร ๗๗๘,๐๐๐ ลบ.ม. ตำบลปลายพระยา อำเภอ ปลายพระยา จังหวัดกระบี่	๕	๒	โครงการ ชลประทานกระบี่	๗๐,๐๐๐,๐๐๐					๗๐,๐๐๐,๐๐๐
ปรับปรุงระบบท่อส่งน้ำ ฝ่ายคลองปกาสัย	๕	๒	โครงการ ชลประทานกระบี่			๘,๗๕๐,๐๐๐			๘,๗๕๐,๐๐๐
ปรับปรุงระบบท่อส่งน้ำ ฝ่ายคลองน้ำตาย	๕	๒	โครงการ ชลประทานกระบี่			๘,๗๕๐,๐๐๐			๘,๗๕๐,๐๐๐
ปรับปรุงระบบท่อส่งน้ำอ่างเก็บน้ำห้วยลึก ระยะที่ ๑ ตำบลเขาเซน อำเภอปลายพระยา จังหวัดกระบี่	๕	๒	โครงการ ชลประทานกระบี่		๕๐,๐๐๐,๐๐๐				๕๐,๐๐๐,๐๐๐
อาคารบังคับน้ำห้วยต้นหาร	๕	๒	โครงการ ชลประทานกระบี่		๑๒,๐๐๐,๐๐๐				๑๒,๐๐๐,๐๐๐
ระบบส่งน้ำพร้อมอาคารประกอบตำบลเขาต่อ	๕	๒	โครงการ ชลประทานกระบี่			๑๒,๐๐๐,๐๐๐			๑๒,๐๐๐,๐๐๐
สถานีสูบน้ำพร้อมระบบส่งน้ำหมู่๔และหมู่๕	๕	๒	โครงการ ชลประทานกระบี่	๓๕,๐๐๐,๐๐๐					๓๕,๐๐๐,๐๐๐
แก้มลิงน้ำทุ่งคูพร้อมอาคารระบายน้ำ	๕	๒	โครงการ ชลประทานกระบี่			๑๕,๐๐๐,๐๐๐			๑๕,๐๐๐,๐๐๐
แก้มลิงรุ่ดินดำ	๕	๒	โครงการ ชลประทานกระบี่		๒๐,๐๐๐,๐๐๐				๒๐,๐๐๐,๐๐๐
แก้มลิงหนองบางบอนใต้ ตำบลทุ่งไทรทอง อำเภอลำทับ จังหวัดกระบี่	๕	๒	โครงการ ชลประทานกระบี่	๒๐,๐๐๐,๐๐๐					๒๐,๐๐๐,๐๐๐
แก้มลิงลุงคุดพร้อมอาคารระบายน้ำ	๕	๒	โครงการ ชลประทานกระบี่			๑๕,๐๐๐,๐๐๐			๑๕,๐๐๐,๐๐๐

บัญชีรายการชุดโครงการสำคัญ				งบประมาณดำเนินการ (พ.ศ.๒๕๖๖ - ๒๕๗๐) (๕)					
แผนงาน/โครงการสำคัญ (๑)	ยุทธศาสตร์ชาติ /แผนแม่บท (๒)	แหล่ง งปม. (๓)	หน่วย ดำเนินการ (๔)	๒๕๖๖	๒๕๖๗	๒๕๖๘	๒๕๖๙	๒๕๗๐	๒๕๖๖ -๒๕๗๐
ก่อสร้างรั้วที่ทำการโครงการชลประทาน กระบี่ ความยาว ๔๒๐ เมตร	๕	๒	โครงการ ชลประทานกระบี่	๙๐๐,๐๐๐					๙๐๐,๐๐๐
ซ่อมแซมรั้วแนวเขตชลประทานอ่างเก็บน้ำ ห้วยน้ำเขียว อันเนื่องมาจากพระราชดำริ ความยาว ๔,๕๐๐ เมตร	๕	๒	โครงการ ชลประทานกระบี่	๑,๙๐๐,๐๐๐					๑,๙๐๐,๐๐๐
ซ่อมแซมบ้านพักข้าราชการ ๓-๔ อ่างเก็บน้ำ ห้วยลึก จำนวน ๑ หลัง	๕	๒	โครงการ ชลประทานกระบี่	๕๐๐,๐๐๐					๕๐๐,๐๐๐
ซ่อมแซมอาคารที่ทำการอ่างเก็บน้ำห้วยลึก จำนวน ๑ แห่ง	๕	๒	โครงการ ชลประทานกระบี่	๘๕๐,๐๐๐					๘๕๐,๐๐๐
ซ่อมแซมบ้านพักข้าราชการ ๓-๔ อ่างเก็บน้ำ บางกำปรีดอันเนื่องมาจากพระราชดำริ จำนวน ๑ หลัง	๕	๒	โครงการ ชลประทานกระบี่	๔๐๐,๐๐๐					๔๐๐,๐๐๐
ซ่อมแซมรั้วลาดหนาม ที่ทำการอ่างเก็บน้ำ บางกำปรีดอันเนื่องมาจากพระราชดำริ ความ ยาว ๖๐๐ เมตร	๕	๒	โครงการ ชลประทานกระบี่	๒๕๐,๐๐๐					๒๕๐,๐๐๐
ซ่อมแซมที่ทำการอ่างเก็บน้ำบางกำปรีดอัน เนื่องมาจากพระราชดำริ	๕	๒	โครงการ ชลประทานกระบี่	๓๐๐,๐๐๐					๓๐๐,๐๐๐
ปรับปรุงถนนแนวท่อส่งน้ำสาย RMP ฝ่าย คลองทรายขาว กม.๑+๐๕๓ - กม.๓+๘๐๐ ระยะทาง ๒.๗๔๗ กม.	๕	๒	โครงการ ชลประทานกระบี่	๑๒,๕๐๐,๐๐๐					๑๒,๕๐๐,๐๐๐
ก่อสร้างสะพานรถยนต์ ขนาด ๖.๐๐ X ๖.๐๐ เมตร กม.๗+๒๕๐ คลองส่งน้ำสายใหญ่ฝั่ง ขวา ฝ่ายคลองปกาสัย จำนวน ๑ แห่ง	๕	๒	โครงการ ชลประทานกระบี่	๖๐๐,๐๐๐					๖๐๐,๐๐๐
ปรับปรุงสะพาน คสล. ขนาด ๗.๐๐ X ๗.๐๐ เมตร ข้ามคลองส่งน้ำสายใหญ่ฝั่งขวา กม. ๐+๖๒๐ ฝ่ายคลองทรายขาว จำนวน ๑ แห่ง	๕	๒	โครงการ ชลประทานกระบี่	๒,๐๐๐,๐๐๐					๒,๐๐๐,๐๐๐
ก่อสร้างสะพานรถยนต์ คสล. ขนาด ๕.๐๐ X ๖.๐๐ ม. คลองส่งน้ำสาย ๑R- RMC กม. ๑+๑๐๐ ฝ่ายคลองบางกำปรีด	๕	๒	โครงการ ชลประทานกระบี่	๖๐๐,๐๐๐					๖๐๐,๐๐๐
ก่อสร้างสะพานรถยนต์ คสล. ขนาด ๕.๐๐ X ๖.๐๐ ม. คลองส่งน้ำสาย ๑R- RMC กม. ๓+๕๐๐ ฝ่ายคลองบางกำปรีด	๕	๒	โครงการ ชลประทานกระบี่	๖๐๐,๐๐๐					๖๐๐,๐๐๐
บำรุงรักษาระบบท่อส่งน้ำ อ่างเก็บน้ำคลอง แห่ง ระยะทาง ๔๑.๔๕ กิโลเมตร โครงการ ชลประทานกระบี่	๕	๒	โครงการ ชลประทานกระบี่	๓๑๓,๐๐๐					๓๑๓,๐๐๐
บำรุงรักษาห้วงงาน อ่างเก็บน้ำคลองแห่ง พื้นที่ ๑,๑๖๓ ไร่ โครงการชลประทานกระบี่	๕	๒	โครงการ ชลประทานกระบี่	๒,๖๔๐,๐๐๐					๒,๖๔๐,๐๐๐
บำรุงรักษาคลองส่งน้ำสายย่อย ฝ่ายคลองปกาสัย ระยะทาง ๓.๕๐๐ กิโลเมตร โครงการ ชลประทานกระบี่	๕	๒	โครงการ ชลประทานกระบี่	๒๖,๐๐๐					๒๖,๐๐๐
บำรุงรักษาคลองส่งน้ำสายใหญ่ ฝ่ายคลองปกาสัย ระยะทาง ๑๒.๑๕๐ กิโลเมตร โครงการชลประทานกระบี่	๕	๒	โครงการ ชลประทานกระบี่	๑๘๓,๐๐๐					๑๘๓,๐๐๐
บำรุงรักษาห้วงงาน ฝ่ายคลองปกาสัย พื้นที่ ๕๕ ไร่ โครงการชลประทานกระบี่	๕	๒	โครงการ ชลประทานกระบี่	๑๐๒,๐๐๐					๑๐๒,๐๐๐
บำรุงรักษาที่ทำการโครงการชลประทาน กระบี่ พื้นที่ ๒๑ ไร่ โครงการชลประทานกระบี่	๕	๒	โครงการ ชลประทานกระบี่	๔๗,๐๐๐					๔๗,๐๐๐
บำรุงรักษาห้วงงาน ฝ่ายคลองน้ำแดง พื้นที่ ๑๒๖ ไร่ โครงการชลประทานกระบี่	๕	๒	โครงการ ชลประทานกระบี่	๒๘๖,๐๐๐					๒๘๖,๐๐๐
บำรุงรักษาห้วงงาน อ่างเก็บน้ำบางกำปรีด อัน เนื่องมาจากพระราชดำริ พื้นที่ ๑,๙๗๑ ไร่ โครงการชลประทานกระบี่	๕	๒	โครงการ ชลประทานกระบี่	๔๔๗,๐๐๐					๔๔๗,๐๐๐

บัญชีรายการชุดโครงการสำคัญ				งบประมาณดำเนินการ (พ.ศ.๒๕๖๖ - ๒๕๗๐) (๕)					
แผนงาน/โครงการสำคัญ (๑)	ยุทธศาสตร์ชาติ /แผนแม่บท (๒)	แหล่ง งปม. (๓)	หน่วย ดำเนินการ (๔)	๒๕๖๖	๒๕๖๗	๒๕๖๘	๒๕๖๙	๒๕๗๐	๒๕๖๖ -๒๕๗๐
บำรุงรักษาหัวงาน อ่างเก็บน้ำคลองหยา อันเนื่องมาจากพระราชดำริ พื้นที่ ๔๕๒ ไร่ โครงการชลประทานกระบี่	๕	๒	โครงการชลประทานกระบี่	๑,๐๐๐,๐๐๐					๑,๐๐๐,๐๐๐
บำรุงรักษาหัวงาน อ่างเก็บน้ำห้วยลึก พื้นที่ ๑๘๖ ไร่ โครงการชลประทานกระบี่	๕	๒	โครงการชลประทานกระบี่	๔๒๒,๒๐๐					๔๒๒,๒๐๐
บำรุงรักษาระบบท่อส่งน้ำสายใหญ่ อ่างเก็บน้ำคลองหยาอันเนื่องมาจากพระราชดำริ ความยาว ๗.๕๐ กม. โครงการชลประทานกระบี่	๕	๒	โครงการชลประทานกระบี่	๑๑๓,๐๐๐					๑๑๓,๐๐๐
บำรุงรักษาระบบท่อส่งน้ำสายขอย อ่างเก็บน้ำคลองหยาอันเนื่องมาจากพระราชดำริ ความยาว ๘.๓๙ กม. โครงการชลประทานกระบี่	๕	๒	โครงการชลประทานกระบี่	๖๓,๐๐๐					๖๓,๐๐๐
บำรุงรักษาระบบส่งท่อน้ำสายใหญ่ อ่างเก็บน้ำบางก่าปรีดอันเนื่องมาจากพระราชดำริ ความยาว ๓๔.๒๗ กม. โครงการชลประทานกระบี่	๕	๒	โครงการชลประทานกระบี่	๕๑๗,๐๐๐					๕๑๗,๐๐๐
บำรุงรักษาคลองส่งน้ำสายขอย อ่างเก็บน้ำบางก่าปรีดอันเนื่องมาจากพระราชดำริ ความยาว ๑๑.๑๘ กม. โครงการชลประทานกระบี่	๕	๒	โครงการชลประทานกระบี่	๘๔,๐๐๐					๘๔,๐๐๐
บำรุงรักษาระบบท่อส่งน้ำ อ่างเก็บน้ำห้วยลึก ความยาว ๑๔.๓๓ กม. โครงการชลประทานกระบี่	๕	๒	โครงการชลประทานกระบี่	๑๐๘,๐๐๐					๑๐๘,๐๐๐
บำรุงรักษาคลองส่งน้ำสายใหญ่ ฝ่ายคลองน้ำแดง ความยาว ๑๒.๖๑ กม. โครงการชลประทานกระบี่	๕	๒	โครงการชลประทานกระบี่	๑๙๐,๐๐๐					๑๙๐,๐๐๐
บำรุงรักษาคลองส่งน้ำสายขอย ฝ่ายคลองน้ำแดง ความยาว ๘.๘๒ กม. โครงการชลประทานกระบี่	๕	๒	โครงการชลประทานกระบี่	๖๖,๐๐๐					๖๖,๐๐๐
บำรุงรักษาหัวงานฝ่ายคลองบางก่าปรีด พื้นที่ ๑๕ ไร่ โครงการชลประทานกระบี่	๕	๒	โครงการชลประทานกระบี่	๓๔,๐๐๐				-	๓๔,๐๐๐
บำรุงรักษาระบบส่งน้ำสายใหญ่ โครงการฝายคลองทรายขาว ระยะทาง ๓๔.๒๗กม. โครงการชลประทานกระบี่	๕	๒	โครงการชลประทานกระบี่	๕๗,๔๐๐					๕๗,๔๐๐
บำรุงรักษาระบบท่อส่งน้ำ โครงการอันเนื่องมาจากพระราชดำริ ระยะทาง ๔๑.๒๔๐ กิโลเมตร โครงการชลประทานกระบี่	๕	๒	โครงการชลประทานกระบี่	๓๑๑,๐๐๐					๓๑๑,๐๐๐
บำรุงรักษาคลองส่งน้ำสายใหญ่ โครงการฝายคลองทรายขาว ระยะทาง ๔๑๐๐ กิโลเมตร โครงการชลประทานกระบี่	๕	๒	โครงการชลประทานกระบี่	๖๑,๙๐๐					๖๑,๙๐๐
บำรุงรักษาระบบท่อส่งน้ำ โครงการอ่างเก็บน้ำห้วยน้ำเขียว อันเนื่องมาจากพระราชดำริ ระยะทาง ๑๓.๘๐๒ กิโลเมตร โครงการชลประทานกระบี่	๕	๒	โครงการชลประทานกระบี่	๑๐๔,๓๐๐					๑๐๔,๓๐๐
บำรุงรักษาหัวงาน โครงการอันเนื่องมาจากพระราชดำริ พื้นที่ ๒๒ ไร่ โครงการชลประทานกระบี่	๕	๒	โครงการชลประทานกระบี่	๔๙,๙๐๐					๔๙,๙๐๐
บำรุงรักษาหัวงาน โครงการอ่างเก็บน้ำห้วยทรายขาว พื้นที่ ๕๙๐ ไร่ โครงการชลประทานกระบี่	๕	๒	โครงการชลประทานกระบี่	๑,๓๓๙,๓๐๐					๑,๓๓๙,๓๐๐
บำรุงรักษาหัวงาน โครงการฝายคลองทรายขาว พื้นที่ ๔๒ ไร่ โครงการชลประทานกระบี่	๕	๒	โครงการชลประทานกระบี่	๙๕,๓๐๐					๙๕,๓๐๐
บำรุงรักษาหัวงาน โครงการอ่างเก็บน้ำห้วยน้ำเขียว อันเนื่องมาจากพระราชดำริ พื้นที่ ๕๒๐ ไร่ โครงการชลประทานกระบี่	๕	๒	โครงการชลประทานกระบี่	๑,๑๘๐,๔๐๐					๑,๑๘๐,๔๐๐

บัญชีรายการชุดโครงการสำคัญ				งบประมาณดำเนินการ (พ.ศ.๒๕๖๖ - ๒๕๗๐) (๕)					
แผนงาน/โครงการสำคัญ (๑)	ยุทธศาสตร์ชาติ /แผนแม่บท (๒)	แหล่ง งบม. (๓)	หน่วย ดำเนินการ (๔)	๒๕๖๖	๒๕๖๗	๒๕๖๘	๒๕๖๙	๒๕๗๐	๒๕๖๖ -๒๕๗๐
ปรับปรุงอาคาร Canal Outlet สาย LMP อ่างเก็บน้ำห้วยน้ำเขียว อันเนื่องมาจาก พระราชดำริ จำนวน ๑ แห่ง ตำบลคลองท่อม ใต้ อำเภอคลองท่อม จังหวัดกระบี่	๕	๒	โครงการ ชลประทานกระบี่	๘,๕๐๐,๐๐๐					๘,๕๐๐,๐๐๐
ซ่อมแซมคันคลองฝิ่งขวา คลองส่งน้ำสายใหญ่ ฝิ่งขวา กม.๖+๐๐๐ - กม.๗+๕๐๐ ฝาย คลองปกาสัย ความยาว ๑,๕๐๐ เมตร	๕	๒	โครงการ ชลประทานกระบี่	๒,๕๐๐,๐๐๐					๒,๕๐๐,๐๐๐
ซ่อมแซมอาคารประกอบระบบท่อส่งน้ำสาย ใหญ่ RMP อ่างเก็บน้ำคลองหยาอัน เนื่องมาจากพระราชดำริ จำนวน ๖ แห่ง	๕	๒	โครงการ ชลประทานกระบี่	๒,๐๐๐,๐๐๐					๒,๐๐๐,๐๐๐
ซ่อมแซมถนนทางเข้าห้วยงานฝายคลองบางก่า ปรีด พื้นที่ไม่น้อยกว่า ๔,๖๕๐ ตารางเมตร	๕	๒	โครงการ ชลประทานกระบี่	๒,๘๐๐,๐๐๐					๒,๘๐๐,๐๐๐
ซ่อมแซม ทרב. ปลายคลองส่งน้ำ สายใหญ่ฝิ่ง ขวา ฝายคลองปกาสัย จำนวน ๑ แห่ง	๕	๒	โครงการ ชลประทานกระบี่	๒๐๐,๐๐๐					๒๐๐,๐๐๐
ซ่อมแซมคันคลองฝิ่งขวาคลองส่งน้ำสายใหญ่ ฝิ่งขวา กม. ๐+๕๐๐ ถึง กม. ๑+๕๐๐ ฝาย คลองปกาสัย ความยาว ๑,๐๐๐ เมตร	๕	๒	โครงการ ชลประทานกระบี่	๑,๘๐๐,๐๐๐					๑,๘๐๐,๐๐๐
ซ่อมแซมหินเรียงด้านท้ายฝายคลองปกาสัย พื้นที่ ๒,๑๓๐ ตร.ม.	๕	๒	โครงการ ชลประทานกระบี่	๒,๐๐๐,๐๐๐					๒,๐๐๐,๐๐๐
ซ่อมแซมคอนกรีตตาดคลองส่งน้ำสาย RMC กม.๐+๕๐๐-กม.๐+๘๐๐ ฝายคลองทรายขาว พื้นที่ ๘๕๕ ตร.ม.	๕	๒	โครงการ ชลประทานกระบี่	๘๐๐,๐๐๐					๘๐๐,๐๐๐
ซ่อมแซมคอนกรีตตาดคลองส่งน้ำสาย ๑L-RMC กม.๑+๒๐๐ - กม.๒+๕๘๐ ฝาย คลองทรายขาว พื้นที่ ๒,๕๕๓ ตร.ม.	๕	๒	โครงการ ชลประทานกระบี่	๓,๐๐๐,๐๐๐					๓,๐๐๐,๐๐๐
ซ่อมแซมหินเรียงด้านท้ายฝายคลองบางก่า ปรีด พื้นที่ ๑,๐๐๘ ตร.ม.	๕	๒	โครงการ ชลประทานกระบี่	๑,๗๐๐,๐๐๐					๑,๗๐๐,๐๐๐
ซ่อมแซมคลองส่งน้ำสาย RMC กม.๐+๐๐๐ - กม. ๑+๔๐๐ ฝายคลองบางก่าปรีด ความ ยาว ๑๔๐๐ ม.	๕	๒	โครงการ ชลประทานกระบี่	๕,๐๐๐,๐๐๐					๕,๐๐๐,๐๐๐
ปรับปรุงท่อตอดคลองส่งน้ำสาย RMC กม. ๘+๒๕๐ ขนาด ๒.๕๐ X๒.๕๐ ม. จำนวน ๒ ช่องฝายบางก่าปรีด	๕	๒	โครงการ ชลประทานกระบี่	๒,๕๐๐,๐๐๐					๒,๕๐๐,๐๐๐
ซ่อมแซมสะพานรถยนต์ คสล. กม.๒+๔๐๐ ขนาด ๖.๐๐ X๘.๐๐ ม. คลองส่งน้ำสาย RMC ฝายคลองบางก่าปรีด	๕	๒	โครงการ ชลประทานกระบี่	๗,๐๐๐,๐๐๐					๗,๐๐๐,๐๐๐
ซ่อมแซมคันคลองฝิ่งซ้ายคลองส่งน้ำสาย RMC กม.๔+๔๕๐ - ๑๐+๐๐๐ ฝายคลอง บางก่าปรีด	๕	๒	โครงการ ชลประทานกระบี่	๕,๐๐๐,๐๐๐					๕,๐๐๐,๐๐๐
ปรับปรุงถนนคันคลองส่งน้ำสาย LMC กม. ๐+๐๐๐ - ๐+๔๐๐ ฝายคลองน้ำแดง ระยะทาง ๐.๔๐๐ กม.	๕	๒	โครงการ ชลประทานกระบี่	๒,๕๐๐,๐๐๐					๒,๕๐๐,๐๐๐
ซ่อมแซมคลองส่งน้ำสาย LMC กม.๑+๐๕๐ - กม. ๓+๓๐๐ ฝายคลองน้ำแดง ความยาว ๒,๒๕๐ เมตร	๕	๒	โครงการ ชลประทานกระบี่	๖,๗๐๐,๐๐๐					๖,๗๐๐,๐๐๐
ซ่อมแซมคอนกรีตตาดคลองส่งน้ำ LMC กม.. ๕+๕๐๐ -๕+๑๐๐ ฝายคลองน้ำแดง พื้นที่ไม่ น้อยกว่า ๑๔,๕๐๐ ตร.ม.	๕	๒	โครงการ ชลประทานกระบี่	๔,๕๐๐,๐๐๐					๔,๕๐๐,๐๐๐
ซ่อมแซม ทרב. ปลายคลองส่งน้ำสาย LMC ฝายคลองน้ำแดง จำนวน ๑ แห่ง	๕	๒	โครงการ ชลประทานกระบี่	๓๐๐,๐๐๐					๓๐๐,๐๐๐
อาคารรับน้ำ คลองส่งน้ำสาย LMC กม. ๗+๗๐๐ ฝายคลองน้ำแดง จำนวน ๑ แห่ง	๕	๒	โครงการ ชลประทานกระบี่	๒๐๐,๐๐๐					๒๐๐,๐๐๐
ซ่อมแซมคอนกรีตตาดคลองส่งน้ำสาย ๑L-LMC กม.๐+๐๐๐ - ๓+๐๐๐ ฝายคลอง น้ำแดง พื้นที่มากกว่า ๑๐,๓๐๐ ตร.ม.	๕	๒	โครงการ ชลประทานกระบี่	๓,๕๐๐,๐๐๐					๓,๕๐๐,๐๐๐

บัญชีรายการชุดโครงการสำคัญ				งบประมาณดำเนินการ (พ.ศ.๒๕๖๖ - ๒๕๗๐) (๕)					
แผนงาน/โครงการสำคัญ (๑)	ยุทธศาสตร์ชาติ /แผนแม่บท (๒)	แหล่ง งบ. (๓)	หน่วย ดำเนินการ (๔)	๒๕๖๖	๒๕๖๗	๒๕๖๘	๒๕๖๙	๒๕๗๐	๒๕๖๖ -๒๕๗๐
ชุดลอกตะกอนดินบริเวณหน้าฝายคลองบาง ก่าปรีด ปริมาณ ๕๐,๐๐๐ ลบ.ม.	๕	๒	โครงการ ชลประทานกระบี่	๔,๐๐๐,๐๐๐					๔,๐๐๐,๐๐๐
ชุดลอกตะกอนดินคลองส่งน้ำสายใหญ่ฝั่ง ขวา กม.๐+๑๕๐ ถึง กม.๑๐+๕๐๐ ฝาย คลองปกาสัย ปริมาณดินขุด ๔,๔๐๐ ลบ.ม.	๕	๒	โครงการ ชลประทานกระบี่	๑,๐๐๐,๐๐๐					๑,๐๐๐,๐๐๐
ชุดลอกตะกอนดินคลองส่งน้ำสาย ๑R-LMC กม.๐+๐๐๐ - ๒+๕๕๐ ปริมาณดิน ๖๐๐ ลบ.ม. ฝายคลองน้ำแดง	๕	๒	โครงการ ชลประทานกระบี่	๑๕๐,๐๐๐					๑๕๐,๐๐๐
ชุดลอกตะกอนดินคลองส่งน้ำสาย RMC กม. ๐+๐๐๐ - ๓+๓๐๐ ปริมาณดิน ๗๐๐ ลบ.ม. ฝายคลองน้ำแดง	๕	๒	โครงการ ชลประทานกระบี่	๑๖๐,๐๐๐					๑๖๐,๐๐๐
ชุดลอกตะกอนดินคลองส่งน้ำสาย ๑L-RMC กม.๐+๐๐๐ - ๒+๕๕๐ ปริมาณดิน ๕๐๐ ลบ.ม. ฝายคลองน้ำแดง	๕	๒	โครงการ ชลประทานกระบี่	๑๒๐,๐๐๐					๑๒๐,๐๐๐
งบองค์กรปกครองท้องถิ่น				๖๗,๙๒๙,๐๐๐	๘๔,๗๐๗,๐๐๐	๖๗,๙๒๙,๐๐๐	๖๗,๙๒๙,๐๐๐	๖๗,๙๒๙,๐๐๐	๓๕๖,๕๒๓,๐๐๐
แผนงานที่ ๑ คุ้มครอง ป้องกัน รักษาฟื้นฟูพื้นที่ป่า และป่าอนุรักษ์									
โครงการพัฒนาพื้นที่สีเขียว(ป่าวัดป่านุราช ชุมชนป่านุราช)	๕.๑๘	๓	เทศบาลเมือง กระบี่	๒๐๐,๐๐๐	๒๐๐,๐๐๐	๒๐๐,๐๐๐	๒๐๐,๐๐๐	๒๐๐,๐๐๐	๑,๐๐๐,๐๐๐
โครงการพัฒนาพื้นที่สีเขียว (ป่าวัดโคกจุกหา มาตย์ชุมชนโคกสามัคคี)	๕.๑๘	๓	เทศบาลเมือง กระบี่	๕๐,๐๐๐	๕๐,๐๐๐	๕๐,๐๐๐	๕๐,๐๐๐	๕๐,๐๐๐	๒๕๐,๐๐๐
แผนงานที่ ๒ ป้องกันและควบคุมการก่อสร้างมลพิษต่อสิ่งแวดล้อม									
โครงการส่งเสริมการจัดทำคาร์บอนฟุตพริ้นท์ เพื่อการพัฒนาสู่เมืองคาร์บอนต่ำ	๕.๑๘	๓	เทศบาลเมือง กระบี่	๕๐,๐๐๐	๕๐,๐๐๐	๕๐,๐๐๐	๕๐,๐๐๐	๕๐,๐๐๐	๒๕๐,๐๐๐
โครงการทบทวนตำแหน่งงานสำนักงานสีเขียว	๕.๑๘	๓	เทศบาลเมือง กระบี่	๑๐,๐๐๐	๑๐,๐๐๐	๑๐,๐๐๐	๑๐,๐๐๐	๑๐,๐๐๐	๕๐,๐๐๐
แผนงานที่ ๓ พัฒนาระบบบำบัดมลพิษที่มีคุณภาพ ได้มาตรฐาน และเพียงพอ									
โครงการปรับปรุงและพัฒนาระบบบำบัดสิ่ง ปฏิกูล	๕.๑๘	๓	เทศบาลเมือง กระบี่		๘,๐๗๘,๐๐๐				๘,๐๗๘,๐๐๐
โครงการจัดซื้อครุภัณฑ์การบริการด้าน สิ่งแวดล้อม	๕.๑๘	๓	เทศบาลเมือง กระบี่		๘,๗๐๐,๐๐๐				๘,๗๐๐,๐๐๐
ก่อสร้างสถานที่ขนถ่ายขยะระดับอำเภอ ม.๘	๕.๑๘	๒	กรม สด/ อบจ.กระบี่/ ทต.เขาพนม	๔๐,๐๐๐,๐๐๐	๔๐,๐๐๐,๐๐๐	๔๐,๐๐๐,๐๐๐	๔๐,๐๐๐,๐๐๐	๔๐,๐๐๐,๐๐๐	๒๐๐,๐๐๐,๐๐๐
ก่อสร้างระบบบำบัดน้ำเสียชุมชน ม.๗	๕.๑๘	๒	กรม สด/ อบจ.กระบี่/ ทต.เขาพนม	๕,๐๐๐,๐๐๐	๕,๐๐๐,๐๐๐	๕,๐๐๐,๐๐๐	๕,๐๐๐,๐๐๐	๕,๐๐๐,๐๐๐	๒๕,๐๐๐,๐๐๐
โครงการบริหารจัดการขยะมูลฝอยใน ตำบล	๕.๑๘	๓	อบต.อ่าววาง	๒๒,๐๙๙,๐๐๐	๒๒,๐๙๙,๐๐๐	๒๒,๐๙๙,๐๐๐	๒๒,๐๙๙,๐๐๐	๒๒,๐๙๙,๐๐๐	๑๑๐,๔๙๕,๐๐๐
แผนงานที่ ๔ สร้างความเข้มแข็งของเครือข่ายด้านสิ่งแวดล้อม และส่งเสริมการจัดการอย่างมีส่วนร่วมของชุมชน									
โครงการอบรมอาสาสมัครด้านสิ่งแวดล้อม	๕.๑๘	๓	เทศบาลเมือง กระบี่	๒๐,๐๐๐	๒๐,๐๐๐	๒๐,๐๐๐	๒๐,๐๐๐	๒๐,๐๐๐	๑๐๐,๐๐๐
แผนงานที่ ๗ สร้างจิตสำนึกของประชาชน ไม่ให้ทำลายและมีส่วนร่วมในการรักษาทรัพยากรธรรมชาติและสิ่งแวดล้อม ส่งเสริมกิจกรรม CSR									
โครงการรณรงค์อนุรักษ์และดูแลรักษา สิ่งแวดล้อมในชุมชนและสถานศึกษาอย่าง ยั่งยืน	๕.๑๘	๓	เทศบาลเมือง กระบี่	๗๐,๐๐๐	๗๐,๐๐๐	๗๐,๐๐๐	๗๐,๐๐๐	๗๐,๐๐๐	๓๕๐,๐๐๐
โครงการประชุมเชิงปฏิบัติการเพื่อพัฒนา เทศบาลเมืองกระบี่สู่เมืองต้นแบบด้าน สิ่งแวดล้อมยั่งยืน	๕.๑๘	๓	เทศบาลเมือง กระบี่	๒๕๐,๐๐๐	๒๕๐,๐๐๐	๒๕๐,๐๐๐	๒๕๐,๐๐๐	๒๕๐,๐๐๐	๑,๒๕๐,๐๐๐
โครงการฝึกอบรมเยาวชนพิทักษ์สิ่งแวดล้อม	๕.๑๘	๓	อบต.ไสไทย	๖๐,๐๐๐	๖๐,๐๐๐	๖๐,๐๐๐	๖๐,๐๐๐	๖๐,๐๐๐	๓๐๐,๐๐๐
โครงการลดโลกร้อนในองค์กรสถานศึกษาใน เขตเทศบาลเมืองกระบี่	๕.๑๘	๓	เทศบาลเมืองกระบี่	๕๐,๐๐๐	๕๐,๐๐๐	๕๐,๐๐๐	๕๐,๐๐๐	๕๐,๐๐๐	๒๕๐,๐๐๐
โครงการอาสาสมัครท้องถิ่นรักโลก (ออล.)	๕.๑๘	๓	เทศบาลเมืองกระบี่	๒๐,๐๐๐	๒๐,๐๐๐	๒๐,๐๐๐	๒๐,๐๐๐	๒๐,๐๐๐	๑๐๐,๐๐๐
โครงการ ไสไทยเมืองสีเขียว(Saithai Goes Green)	๕.๑๘	๓	อบต.ไสไทย	๕๐,๐๐๐	๕๐,๐๐๐	๕๐,๐๐๐	๕๐,๐๐๐	๕๐,๐๐๐	๒๕๐,๐๐๐
รวมทั้งสิ้น				๓๔๒,๗๔๘,๗๐๐	๑๕๐,๒๘๘,๙๕๗,๐๐๐	๑๗๘,๖๗๙,๐๐๐	๖๗,๙๒๙,๐๐๐	๖๗,๙๒๙,๐๐๐	๑๕๐,๙๔๖,๒๕๒,๗๐๐

โครงการที่ขอรับจัดสรรงบประมาณภายใต้แผนปฏิบัติการประจำปีของจังหวัดกระบี่ ประจำปีงบประมาณ พ.ศ. ๒๕๖๗
(เรียงลำดับความสำคัญ)

ลำดับความสำคัญ	โครงการ/กิจกรรม	งบประมาณ	หน่วยดำเนินการ	ความสอดคล้อง
๑	เพิ่มศักยภาพการให้ความช่วยเหลือด้านอศศักยภาพกับนักท่องเที่ยวในพื้นที่จังหวัดกระบี่	๕๕,๐๐๐,๐๐๐	สนง.ป้องกันและบรรเทาสาธารณภัยจังหวัดกระบี่	ประเด็น ท่องเที่ยว แผนงาน ยกกระดับมาตรฐานความปลอดภัยในชีวิตและทรัพย์สิน
๒	เพิ่มประสิทธิภาพความปลอดภัยการเดินทางท่องเที่ยวหาดคลองม่วง หาดทับแขกเขาทองนาค จังหวัดกระบี่	๒๐,๐๐๐,๐๐๐	แขวงทางหลวงชนบทกระบี่	ประเด็น ท่องเที่ยว แผนงาน พัฒนาโครงสร้างพื้นฐานระบบคมนาคมที่เชื่อมโยง มีความปลอดภัย
๓	พัฒนาศักยภาพและทักษะความสามารถด้านอาชีพครัวเรือนยากจนจากระบบ TPMAP ตามหลักปรัชญาของเศรษฐกิจพอเพียงสู่การพัฒนาคุณภาพชีวิตอย่างยั่งยืน	๑,๙๐๘,๐๐๐	สนง.พัฒนาชุมชนจังหวัดกระบี่	ประเด็น เกษตร แผนงาน (๑)ส่งเสริมการทำเกษตรกรรมยั่งยืน (๒)ขยายฐานการผลิตสินค้าเกษตรที่หลากหลาย
๔	รณรงค์ป้องกันและแก้ไขปัญหายาเสพติด TO BE NUMBER ONE จังหวัดกระบี่ ประจำปี ๒๕๖๗	๓,๔๗๐,๐๐๐	สนง.สาธารณสุขจังหวัดกระบี่	ประเด็น สังคม แผนงาน ป้องกันบำบัดและปราบปรามการแพร่ระบาดของยาเสพติด
๔.๑	การอบรมเชิงปฏิบัติการพัฒนาศักยภาพแกนนำชมรม TO BE NUMBER ONE ในสถานศึกษา	๒๕๐,๐๐๐	สนง.สาธารณสุขจังหวัดกระบี่	
๔.๒	การอบรมเชิงปฏิบัติการพัฒนาเครือข่ายชมรม TO BE NUMBER ONE และแลกเปลี่ยนเรียนรู้การดำเนินงานระดับจังหวัด	๑๘๐,๐๐๐	สนง.สาธารณสุขจังหวัดกระบี่	
๔.๓	การอบรมเชิงปฏิบัติการพัฒนาศักยภาพชมรมเพื่อการเป็นชมรมต้นแบบระดับภาคและประเทศ	๒๕๐,๐๐๐	สนง.สาธารณสุขจังหวัดกระบี่	
๔.๔	การเข้าร่วมกิจกรรมการประกวดจังหวัด อำเภอและชมรม TO BE NUMBER ONE ระดับภาคใต้ ประจำปี ๒๕๖๗	๕๕๐,๐๐๐	สนง.สาธารณสุขจังหวัดกระบี่	
๔.๕	การรับการตรวจเยี่ยมการปฏิบัติงานจริงและเก็บคะแนนการประกวดชมรม TO BE NUMBER ONE โดยคณะกรรมการประเมินชมรมระดับประเทศ	๓๒๐,๐๐๐	สนง.สาธารณสุขจังหวัดกระบี่	
๔.๖	การเข้าร่วมประกวดจังหวัด อำเภอและชมรม TO BE NUMBER ONE ระดับประเทศและงานมหกรรมรวมพลสมาชิก TO BE NUMBER ONE ระดับประเทศ ประจำปี ๒๕๖๗	๘๒๐,๐๐๐	สนง.สาธารณสุขจังหวัดกระบี่	

ลำดับ ความสำคัญ	โครงการ/กิจกรรม	งบประมาณ	หน่วยดำเนินการ	ความสอดคล้อง
๔.๗	การเข้าร่วมกิจกรรมการประกวดเยาวชนต้นแบบเก่งและดี TO BE NUMBER ONE (TO BE NUMBER ONE IDOL) ระดับภาคใต้ ประจำปี ๒๕๖๗	๑๐๐,๐๐๐	สนง.สาธารณสุขจังหวัดกระบี่	
๔.๘	การเข้าร่วมกิจกรรมการประกวดเยาวชนต้นแบบเก่งและดี TO BE NUMBER ONE (TO BE NUMBER ONE IDOL) ระดับประเทศ ประจำปี ๒๕๖๗	๔๕๐,๐๐๐	สนง.สาธารณสุขจังหวัดกระบี่	
๔.๙	การเข้าร่วมกิจกรรมการแข่งขัน TO BE NUMBER ONE TEEN DANCERCISE THAILAND CHAMPIONSHIP ระดับภาคใต้ ประจำปี ๒๕๖๗	๒๕๐,๐๐๐	สนง.สาธารณสุขจังหวัดกระบี่	
๔.๑๐	การประชุมเชิงปฏิบัติการแลกเปลี่ยนเรียนรู้การดำเนินงานชมรม TO BE NUMBER ONE ร่วมกับจังหวัดใกล้เคียง	๑๐๐,๐๐๐	สนง.สาธารณสุขจังหวัดกระบี่	
๔.๑๑	ประชาสัมพันธ์โครงการ TO BE NUMBER ONE	๓๐๐,๐๐๐	สนง.สาธารณสุขจังหวัดกระบี่	
๕	อนุรักษ์พันธุกรรมพืชอันเนื่องมาจากพระราชดำริ สมเด็จพระเทพรัตนราชสุดาฯ สยามบรมราชกุมารี (อพ.สธ.) จังหวัดกระบี่	๑,๓๑๓,๙๐๐	สำนักงานจังหวัดกระบี่	ประเด็น สิ่งแวดล้อม แผนงาน คุ้มครอง ป้องกัน รักษา พันธุ์ พื้นที่ป่า และป่า อนุรักษ์
๕.๑	อนุรักษ์พันธุกรรมทุเรียนพื้นเมืองจังหวัดกระบี่	๖๖๓,๔๐๐	สนง.เกษตรจังหวัดกระบี่	
๕.๒	การบริหารจัดการการเรียนรู้งานสวนพฤกษศาสตร์โรงเรียน บ้านควนแดง	๒๕๐,๕๐๐	สนง.เขตพื้นที่การศึกษาประถมศึกษา กระบี่	
๕.๓	สนับสนุนการจัดวิชาการและนิทรรศการโครงการอนุรักษ์พันธุกรรมพืชอันเนื่องมาจากพระราชดำริ (อพ.สธ.) สมเด็จพระกนิษฐาธิราชเจ้ากรมสมเด็จพระเทพรัตนราชสุดาฯ สยามบรมราชกุมารี	๔๐๐,๐๐๐	สำนักงานจังหวัดกระบี่	
๖	ศาสตร์พระราชา ต่อยอดและขยายผลตามศาสตร์พระราชา	๘๐๐,๖๐๐	สำนักงานจังหวัดกระบี่	ประเด็น สังคม แผนงาน ส่งเสริม การดำรงชีวิตของ ประชาชนตาม แนวทางพระราชดำริ ฯ
๖.๑	น้อมนำศาสตร์พระราชา สู่การพัฒนาอย่างยั่งยืน	๔๐๐,๐๐๐	สำนักงานจังหวัดกระบี่	
๖.๒	อบรมส่งเสริมอาชีพการเลี้ยงชันโรง	๒๐๐,๓๐๐	เขตห้ามล่าสัตว์ป่าทุ่งทะเล	
๖.๓	อบรมเยาวชนสืบสานการจักสานและออกแบบผลิตภัณฑ์จากเตยปาหนัน	๒๐๐,๓๐๐	เขตห้ามล่าสัตว์ป่าทุ่งทะเล	
๗	พัฒนาและขยายผลการพัฒนาเกษตรฐานรากด้วยนวัตกรรมทางวิทยาศาสตร์ตามรูปแบบกระบี่โมเดล	๕,๓๕๒,๖๐๐	สนง.เกษตรจังหวัดกระบี่	ประเด็น เกษตร แผนงาน ขยายฐาน การผลิตสินค้าเกษตร ที่หลากหลาย
๗.๑	ส่งเสริมการผลิตปาล์มน้ำมันและลดต้นทุนด้วยนวัตกรรมใหม่	๓๖๓,๒๐๐	สนง.เกษตรจังหวัดกระบี่	
๗.๒	ส่งเสริมการเพาะเห็ดนางฟ้า	๔๕๙,๙๐๐	สนง.เกษตรจังหวัดกระบี่	
๗.๓	ส่งเสริมการเลี้ยงสาหร่ายขนนกด้วยนวัตกรรมใหม่	๑,๐๒๙,๕๐๐	สนง.ประมงจังหวัดกระบี่	
๗.๔	ส่งเสริมการเลี้ยงแพะในสวนปาล์มน้ำมัน	๕๐๐,๐๐๐	สนง.ปศุสัตว์จังหวัดกระบี่	
๗.๕	พัฒนาต่อยอดการผลิตผ้ามัดย้อมบาติกสู่การแปรรูปและการตลาด	๑,๕๐๐,๐๐๐	สนง.พัฒนาชุมชนจังหวัดกระบี่	

ลำดับ ความสำคัญ	โครงการ/กิจกรรม	งบประมาณ	หน่วยดำเนินการ	ความสอดคล้อง
๗.๖	งานมหกรรมการพัฒนาเกษตรฐานรากด้วยนวัตกรรมทาง วิทยาศาสตร์จังหวัดกระบี่	๑,๕๐๐,๐๐๐	สนง.เกษตรจังหวัดกระบี่	
๘	ประชาสัมพันธ์และสร้างภาพลักษณ์ที่ดีทางการท่องเที่ยว จังหวัดกระบี่	๕,๖๐๐,๐๐๐	สำนักงานจังหวัดกระบี่	ประเด็น ท่องเที่ยว แผนงาน พัฒนา สินค้าและบริการด้าน การท่องเที่ยวที่ สร้างสรรค์
๘.๑	เทศกาลอ่าวนางปีทเพสดีวัล	๓,๖๐๐,๐๐๐	สำนักงานจังหวัดกระบี่/ สนง.การท่องเที่ยวและกีฬาจังหวัด กระบี่/ สนง.พัฒนาชุมชนจังหวัดกระบี่	
๘.๓	Krabi Get More Season ๓	๒,๐๐๐,๐๐๐	สำนักงานจังหวัดกระบี่/ สนง.การท่องเที่ยวและกีฬาจังหวัด กระบี่/ สนง.พัฒนาชุมชนจังหวัดกระบี่	
๙	กระบี่เมืองสีขาว	๓,๐๐๒,๐๐๐	ศูนย์อำนวยการป้องกันและ ปราบปรามยาเสพติดจังหวัดกระบี่	ประเด็น สังคม แผนงาน ป้องกัน บำบัด และ ปราบปรามการแพร่ ระบาดของยาเสพติด
๙.๑	การจัดประชุมเชิงปฏิบัติการขับเคลื่อนการบำบัดโดยชุมชน เป็นศูนย์กลาง (CBTX)	๑๔๒,๘๐๐	ศูนย์อำนวยการป้องกันและ ปราบปรามยาเสพติดจังหวัดกระบี่	
๙.๒	จัดค่ายบำบัดโดยชุมชนเป็นศูนย์กลาง (CBTX)	๒,๖๐๐,๐๐๐	ศูนย์อำนวยการป้องกันและ ปราบปรามยาเสพติดจังหวัดกระบี่	
๙.๓	รณรงค์ประชาสัมพันธ์เนื่องในวันต่อต้านยาเสพติดโลก (๒๖ มิถุนายน)	๒๕๙,๒๐๐	ศูนย์อำนวยการป้องกันและ ปราบปรามยาเสพติดจังหวัดกระบี่	
๑๐	กระบี่มั่นคง อนุรักษ์ สืบสานและต่อยอด	๒,๐๐๐,๐๐๐	สำนักงานจังหวัดกระบี่	ประเด็น สังคม แผนงาน พัฒนาคน กระบี่ เป็นคน คุณภาพ เพื่อชุมชน มั่นคง มั่งคั่ง
๑๐.๑	การจัดงานเฉลิมพระเกียรติพระบาทสมเด็จพระเจ้าอยู่หัว สมเด็จพระนางเจ้าฯ พระบรมราชินี และพระบรมวงศานุวงศ์ ทุกพระองค์	๖๑๒,๐๐๐	สำนักงานจังหวัดกระบี่	
๑๐.๒	การรับเสด็จพระบาทสมเด็จพระเจ้าอยู่หัว สมเด็จพระนางเจ้าฯ พระบรมราชินี และพระบรมวงศานุวงศ์	๙๕๑,๐๐๐	สำนักงานจังหวัดกระบี่	
๑๐.๓	การจัดงานพิธีและงานรัฐพิธี	๓๑๕,๐๐๐	สำนักงานจังหวัดกระบี่	
๑๐.๔	การต้อนรับคณะบุคคลสำคัญทั้งในและต่างประเทศ	๑๒๒,๐๐๐	สำนักงานจังหวัดกระบี่	

ลำดับ ความสำคัญ	โครงการ/กิจกรรม	งบประมาณ	หน่วยดำเนินการ	ความสอดคล้อง
๑๑	ยกระดับมาตรฐานสถานบริการสาธารณสุขรองรับการ ท่องเที่ยวจังหวัดกระบี่	๙,๖๖๐,๐๐๐	สนง.สาธารณสุขจังหวัดกระบี่	ประเด็น ท่องเที่ยว แผนงาน พัฒนา โครงสร้างพื้นฐาน ระบบคมนาคมที่ เชื่อมโยง มีความ ปลอดภัย และสิ่ง อำนวยความสะดวก พร้อมรองรับคนทั้ง มวล
๑๑.๑	ปรับปรุงห้องผ่าตัด และพื้นที่บริเวณห้องผ่าตัดโรงพยาบาล คลองท่อม	๕,๐๐๐,๐๐๐	สนง.สาธารณสุขจังหวัดกระบี่	
๑๑.๒	จัดซื้อครุภัณฑ์ทางการแพทย์ประจำห้องผ่าตัด	๔,๖๖๐,๐๐๐	สนง.สาธารณสุขจังหวัดกระบี่	
๑๒	มหกรรมชุมชนท่องเที่ยว OTOP นวัตวิถีกระบี่ (Krabi Goes Local Tourism)	๕,๐๐๐,๐๐๐	สนง.พัฒนาชุมชนจังหวัดกระบี่	ประเด็น ท่องเที่ยว แผนงาน พัฒนา สินค้าและบริการด้าน การท่องเที่ยวที่ สร้างสรรค์ หลากหลาย
๑๓	สนับสนุนเทคโนโลยีพลังงานแสงอาทิตย์เพื่อการเกษตร สู่ Krabi Goes Green	๑,๗๕๙,๕๐๐	สนง.พลังงานจังหวัดกระบี่	ประเด็น เกษตร แผนงาน ส่งเสริม การพัฒนาเทคโนโลยี หรืองานวิจัย หรือ นวัตกรรมการแปรรูป สินค้าเกษตร
๑๓.๑	ก่อสร้างระบบบอบแห้งพลังงานแสงอาทิตย์ ขนาด ๘x๑๒ เมตร จำนวน ๑ ระบบ และอบรมสาธิตการใช้งานเทคโนโลยีให้กับ กลุ่มเป้าหมาย	๕๗๓,๓๐๐	สนง.พลังงานจังหวัดกระบี่	
๑๓.๒	ก่อสร้างระบบบอบแห้งพลังงานแสงอาทิตย์ ขนาด ๖x๘ เมตร จำนวน ๒ ระบบ และอบรมสาธิตการใช้งานเทคโนโลยีให้กับ กลุ่มเป้าหมาย	๗๑๑,๘๐๐	สนง.พลังงานจังหวัดกระบี่	
๑๓.๓	จัดซื้อระบบบอบแห้งพลังงานแสงอาทิตย์ ขนาด ๒x๒ เมตร จำนวน ๔ ระบบและอบรมสาธิตการใช้งานเทคโนโลยีให้กับ กลุ่มเป้าหมาย	๑๐๗,๘๐๐	สนง.พลังงานจังหวัดกระบี่	
๑๓.๔	จัดซื้อและติดตั้งระบบผลิตพลังงานแสงอาทิตย์ เพื่อการอนุบาล สัตว์น้ำและสาหร่ายทะเล ขนาด ๑,๐๐๐ วัตต์ จำนวน ๓ ระบบ และอบรมสาธิตการใช้งานเทคโนโลยีให้กับกลุ่มเป้าหมาย	๓๖๖,๖๐๐	สนง.พลังงานจังหวัดกระบี่	

ลำดับ ความสำคัญ	โครงการ/กิจกรรม	งบประมาณ	หน่วยดำเนินการ	ความสอดคล้อง
๑๔	พัฒนาเส้นทางคมนาคมเพื่อความสะดวกและปลอดภัย ในการสัญจรของประชาชน	๑๘,๕๕๐,๐๐๐	แขวงทางหลวงชนบทกระบี่	ประเด็น สังคม แผนงาน พัฒนา โครงสร้างพื้นฐาน และสาธารณูปโภค ขั้นพื้นฐาน
๑๔.๑	ปรับปรุงผิวทางแอสฟัลต์ติกคอนกรีต ถนนสายลำทับ- บ้านไร่พัฒนา ตำบลลำทับ อำเภอลำทับ จังหวัดกระบี่ ระยะทาง ๐.๗๐๐ กม.	๓,๑๐๐,๐๐๐	แขวงทางหลวงชนบทกระบี่	
๑๔.๒	ปรับปรุงผิวทางแอสฟัลต์ติกคอนกรีต ถนนสายเพชรเกษม- โรงเรียนบ้านเขาคราม ตำบลเขาคราม อำเภอเมือง จังหวัดกระบี่ ระยะทาง ๑.๕๐๐ กม.	๔,๓๕๐,๐๐๐	แขวงทางหลวงชนบทกระบี่	
๑๔.๓	ปรับปรุงผิวทางแอสฟัลต์ติกคอนกรีต ถนนสายคลองจิหลาด พัฒนา ๘ - ถนนสายคลองจิหลาดพัฒนา ๘/๑ - ถนนสาย คลองจิหลาดพัฒนา ๙ ตำบลไสไทย อำเภอเมือง จังหวัดกระบี่ ระยะทาง ๑.๘๕๐ กม.	๕,๘๐๐,๐๐๐	แขวงทางหลวงชนบทกระบี่	
๑๔.๔	ปรับปรุงผิวทางแอสฟัลต์ติกคอนกรีต ถนนสายสวนพริกพัฒนา๑ - ถนนสายสวนพริกพัฒนา ๓ ตำบลไสไทย อำเภอเมือง จังหวัด กระบี่ ระยะทาง ๒.๐๐๐ กม.	๕,๓๐๐,๐๐๐	แขวงทางหลวงชนบทกระบี่	
๑๕	พัฒนาถนนเพื่อความปลอดภัยในการสัญจรของประชาชน	๘,๒๐๐,๐๐๐	แขวงทางหลวงชนบทกระบี่	ประเด็น สังคม แผนงาน พัฒนา โครงสร้างพื้นฐาน และสาธารณูปโภค ขั้นพื้นฐาน
๑๖	พัฒนาถนนเพื่อความปลอดภัยทางการท่องเที่ยว	๑๗,๐๐๐,๐๐๐	แขวงทางหลวงชนบทกระบี่	ประเด็น ท่องเที่ยว แผนงาน พัฒนา โครงสร้างพื้นฐาน ระบบคมนาคมที่ เชื่อมโยง มีความ ปลอดภัยและสิ่ง อำนวยความสะดวก พร้อมรองรับคนทั้ง มวล
๑๗	ส่งเสริมสินค้า Premium Krabi สู่อุตสาหกรรม MICE จังหวัดกระบี่	๓,๕๐๐,๐๐๐	สำนักงานจังหวัดกระบี่/สนง.พัฒนา ชุมชนจังหวัดกระบี่	ประเด็น ท่องเที่ยว แผนงาน พัฒนา สินค้าและบริการด้าน การท่องเที่ยวที่ สร้างสรรค์

ลำดับ ความสำคัญ	โครงการ/กิจกรรม	งบประมาณ	หน่วยดำเนินการ	ความสอดคล้อง
๑๘	ติดตั้งและปรับปรุงระบบไฟฟ้าส่องสว่างอัจฉริยะเพื่อเพิ่มประสิทธิภาพในการบริหารจัดการระบบไฟฟ้าส่องสว่างเชื่อมโยงการท่องเที่ยวจังหวัดกระบี่	๑๐,๐๐๐,๐๐๐	แขวงทางหลวงกระบี่	ประเด็น ท่องเที่ยว แผนงาน พัฒนา โครงสร้างพื้นฐาน ระบบคมนาคมที่ เชื่อมโยง มีความ ปลอดภัยและสิ่ง อำนวยความสะดวก พร้อมรองรับคนทั้ง มวล
๑๙	ท่องเที่ยวเชิงวัฒนธรรม ประเพณีและอัตลักษณ์ชาวจังหวัดกระบี่	๒,๕๐๐,๐๐๐	สนง.การท่องเที่ยวและกีฬาจังหวัด กระบี่	ประเด็น ท่องเที่ยว แผนงาน พัฒนาให้ เป็นเมืองท่องเที่ยว คุณภาพสูงที่ หลากหลาย มีความ โดดเด่นและเติบโต อย่างยั่งยืน
๑๙.๑	เทศกาลงานรักอ่าวลึก	๗๐๐,๐๐๐	สนง.การท่องเที่ยวและกีฬาจังหวัดกระบี่	
๑๙.๒	เทศกาลเที่ยวทุ่งหอยเพ็ง (Mangrove Festival) ตำบลศาลาด่าน อำเภอกะลันตา จังหวัดกระบี่	๔๐๐,๐๐๐	สนง.การท่องเที่ยวและกีฬาจังหวัดกระบี่	
๑๙.๓	ถนนคนเดินเชิงวัฒนธรรมตำบลศาลาด่าน อำเภอกะลันตา จังหวัดกระบี่	๔๐๐,๐๐๐	สนง.การท่องเที่ยวและกีฬาจังหวัด กระบี่/ที่ทำการปกครองอำเภอกะ ลันตา	
๑๙.๔	เทศกาลงานลานตา ลันตา	๑,๐๐๐,๐๐๐	สนง.การท่องเที่ยวและกีฬาจังหวัดกระบี่	
๒๐	โครงการส่งเสริมและเพิ่มขีดความสามารถสินค้าทางเลือก จังหวัดกระบี่	๒,๓๕๘,๒๐๐	สนง.พาณิชย์จังหวัดกระบี่	ประเด็น เกษตร แผนงาน ส่งเสริม และยกระดับ วิสาหกิจขนาดกลาง และขนาดย่อม
๒๐.๑	อบรมเกษตรกรเพื่อส่งเสริมการปลูกกาแฟและโกโก้ พร้อมสนับสนุนต้นกาแฟในการปลูก	๑๐๓,๒๐๐	ศูนย์ส่งเสริมและพัฒนาอาชีพ การเกษตรจังหวัดกระบี่	
๒๐.๒	จัดทำแปลงสาธิตการปลูกกาแฟและโกโก้	๗๐๕,๐๐๐	ศูนย์ส่งเสริมและพัฒนาอาชีพ การเกษตรจังหวัดกระบี่	
๒๐.๓	ส่งเสริมการปลูกกาแฟเกษตรให้แก่เกษตรกรที่ผ่านการฝึกอบรม ๑๐๐ ราย จำนวน ๑๐,๐๐๐ ต้น	๒๕๐,๐๐๐	ศูนย์ส่งเสริมและพัฒนาอาชีพ การเกษตรจังหวัดกระบี่	
๒๐.๔	พัฒนาขีดความสามารถเชิงธุรกิจของเกษตรกรและผู้ประกอบการธุรกิจกาแฟ : Coffee Entrepreneurs Development	๘๐๐,๐๐๐		
๒๐.๕	ประชาสัมพันธ์ภาพลักษณ์ผลิตภัณฑ์สินค้ากาแฟและธุรกิจที่เกี่ยวข้องเนื่องเชื่อมโยงการท่องเที่ยว : Coffee Tourism Road	๕๐๐,๐๐๐	สนง.พาณิชย์จังหวัดกระบี่	

ลำดับ ความสำคัญ	โครงการ/กิจกรรม	งบประมาณ	หน่วยดำเนินการ	ความสอดคล้อง
๒๑	พัฒนาศักยภาพแรงงานอย่างยั่งยืนเพื่อรองรับอุตสาหกรรม ไมซ์ (MICE)	๓,๕๐๐,๐๐๐	สนง.พัฒนาฝีมือแรงงานกระบี่	ประเด็น ท่องเที่ยว แผนงาน พัฒนา บุคลากร และ ผู้ประกอบการให้มี ทักษะ จิตบริการและ องค์ความรู้ด้านการ ท่องเที่ยวที่มีคุณภาพ
๒๒	ปรับจุดเสียงที่บริเวณทางโค้งและเพิ่มมาตรฐานความปลอดภัย ในเส้นทางท่องเที่ยวจังหวัดกระบี่	๒๐,๐๐๐,๐๐๐	แขวงทางหลวงกระบี่	ประเด็น ท่องเที่ยว แผนงาน พัฒนา โครงสร้างพื้นฐาน ระบบคมนาคมที่ เชื่อมโยง มีความ ปลอดภัยและสิ่ง อำนวยความสะดวก พร้อมรองรับคนทั้ง มวล
๒๓	พัฒนาตลาดน้ำเค็มเพื่อส่งเสริมการท่องเที่ยว หมู่ที่ ๑ บ้านคลองรี้ว ตำบลลี้ชั้น อำเภอเหนือคลอง จังหวัดกระบี่	๔,๖๓๐,๐๐๐	สนง.โยธาธิการและผังเมืองจังหวัด กระบี่	ประเด็น ท่องเที่ยว แผนงาน พัฒนา สินค้าและบริการด้าน การท่องเที่ยวที่ สร้างสรรค์
๒๔	การเรียนรู้ลดใช้พลังงาน การจัดการขยะและอนุรักษ์ สิ่งแวดล้อม	๑,๗๓๑,๗๐๐	สำนักงานทรัพยากรธรรมชาติและ สิ่งแวดล้อมจังหวัดกระบี่	ประเด็น สิ่งแวดล้อม แผนงาน สร้างความ เข้มแข็งของเครือข่าย ด้านสิ่งแวดล้อม
๒๔.๑	กิจกรรมเพิ่มประสิทธิภาพการคัดแยกพลาสติกเข้าสู่วงจรรีไซเคิล และเพิ่มมูลค่า กรณีศึกษาเกาะลันตาใหญ่	๗๕๐,๐๐๐	สำนักงานทรัพยากรธรรมชาติและ สิ่งแวดล้อมจังหวัดกระบี่	
๒๔.๒	กิจกรรมตรวจสอบสถานประกอบการ และสำรวจประเมิน สถานที่กำจัดขยะ	๑๐๐,๐๐๐	สำนักงานทรัพยากรธรรมชาติและ สิ่งแวดล้อมจังหวัดกระบี่	
๒๔.๓	การเรียนรู้ลดใช้พลังงาน การจัดการขยะ และอนุรักษ์สิ่งแวดล้อม	๘๘๑,๗๐๐	สนง.เขตพื้นที่การศึกษา ประถมศึกษากระบี่	
๒๕	ติดตั้งชุดราวลูกกลิ้งป้องกันอันตรายลดความรุนแรง ของอุบัติเหตุ (SAFETY ROLLER BARRIER)	๑๔,๓๕๕,๐๐๐	แขวงทางหลวงกระบี่	ประเด็น ท่องเที่ยว แผนงาน พัฒนา โครงสร้างพื้นฐาน ระบบคมนาคมที่ เชื่อมโยง มีความ ปลอดภัยและสิ่ง อำนวยความสะดวก พร้อมรองรับคนทั้ง มวล

ลำดับ ความสำคัญ	โครงการ/กิจกรรม	งบประมาณ	หน่วยดำเนินการ	ความสอดคล้อง
๒๖	พัฒนาแหล่งท่องเที่ยวแหลมหิน หมู่ที่ 1 ตำบลลิงชั้น อำเภอเหนือคลอง จังหวัดกระบี่	๘,๖๓๙,๐๐๐	องค์การบริหารส่วนจังหวัดกระบี่	ประเด็น ท่องเที่ยว แผนงาน พัฒนา โครงสร้างพื้นฐาน ระบบคมนาคมที่ เชื่อมโยง มีความ ปลอดภัยและสิ่ง อำนวยความสะดวก พร้อมรองรับคนทั้ง มวล
๒๗	ส่งเสริมการเดินทางและการเข้าถึงแหล่งท่องเที่ยวเชิงคุณภาพ อย่างยั่งยืนจังหวัดกระบี่	๒๕,๐๐๐,๐๐๐	แขวงทางหลวงชนบทกระบี่	ประเด็น ท่องเที่ยว แผนงาน พัฒนา โครงสร้างพื้นฐาน ระบบคมนาคมที่ เชื่อมโยง มีความ ปลอดภัยและสิ่ง อำนวยความสะดวก พร้อมรองรับคนทั้ง มวล
๒๘	พัฒนาศักยภาพการบริหารจัดการในการรองรับการช่วยเหลือ นักท่องเที่ยวด้านการป้องกันและบรรเทา สาธารณภัย	๑๗,๘๑๒,๖๐๐	สนง.ป้องกันและบรรเทาสาธารณภัย จังหวัดกระบี่	ประเด็น ท่องเที่ยว แผนงาน ยุกระดับ มาตรฐานความ ปลอดภัยในชีวิตและ ทรัพย์สิน
๒๘.๑	พัฒนาศักยภาพอาสาสมัครป้องกันภัยฝ่าย พลเรือนในการ ช่วยเหลือนักท่องเที่ยวในพื้นที่จังหวัดกระบี่	๔๓๘,๐๐๐	สนง.ป้องกันและบรรเทาสาธารณภัย จังหวัดกระบี่	
๒๘.๒	พัฒนาศักยภาพอาสาสมัครกู้ภัย	๓๐๔,๖๐๐	สนง.ป้องกันและบรรเทาสาธารณภัย จังหวัดกระบี่	
๒๘.๓	อาสาสมัครแจ้งเตือนภัยสำหรับช่วยเหลือนักท่องเที่ยวในพื้นที่ จังหวัดกระบี่	๔๒๐,๐๐๐	สนง.ป้องกันและบรรเทาสาธารณภัย จังหวัดกระบี่	
๒๘.๔	จัดซื้อรถขับเคลื่อน 4 ล้อ พร้อมตุ้ลาการบรรจุอุปกรณ์สำหรับทีม ปฏิบัติการฉุกเฉินทางการแพทย์ระดับตติยภูมิหรือทีม MERT พร้อมครุภัณฑ์ทางการแพทย์และอุปกรณ์สนาม	๓,๕๐๐,๐๐๐	สนง.สาธารณสุขจังหวัดกระบี่	
๒๘.๕	จัดซื้อรถพยาบาลพร้อมอุปกรณ์ระดับสูง (ALS) และระบบ การแพทย์ทางไกล ติดตั้งในรถพยาบาล	๑๒,๘๐๐,๐๐๐	สนง.สาธารณสุขจังหวัดกระบี่	
๒๘.๖	ฝึกภาคปฏิบัติทิววิธีในการป้องกันและปราบปรามอาชญากรรม รูปแบบใหม่ เพิ่มประสิทธิภาพข้าราชการและสมาชิกกองอาสา รักษาดินแดน เพื่อขับเคลื่อนภารกิจรักษาความสงบเรียบร้อยใน พื้นที่จังหวัดกระบี่	๓๕๐,๐๐๐	ที่ทำการปกครองจังหวัดกระบี่	

ลำดับ ความสำคัญ	โครงการ/กิจกรรม	งบประมาณ	หน่วยดำเนินการ	ความสอดคล้อง
๒๙	พัฒนาแหล่งท่องเที่ยวเกาะฮัง หมู่ที่ ๔ ตำบลเกาะศรีบอยา อำเภอเหนือคลอง จังหวัดกระบี่	๘,๖๓๙,๐๐๐	องค์การบริหารส่วนจังหวัดกระบี่	ประเด็น ท่องเที่ยว แผนงาน พัฒนา โครงสร้างพื้นฐาน ระบบคมนาคมที่ เชื่อมโยง มีความ ปลอดภัยและสิ่ง อำนวยความสะดวก พร้อมรองรับคนทั้ง มวล
๓๐	ขับเคลื่อนการพัฒนาเศรษฐกิจชีวภาพ เศรษฐกิจหมุนเวียน เศรษฐกิจสีเขียว (Bio-Circular-Green Economy: BCG Model) ด้านการเกษตรปาล์มน้ำมัน	๒๐,๙๖๗,๐๐๐	สนง.เกษตรจังหวัดกระบี่	ประเด็น เกษตร แผนงาน เพิ่มผลิต ภาพการผลิตปาล์ม น้ำมัน น้ำมันปาล์ม
๓๐.๑	ผลิตต้นกล้าปาล์มน้ำมันพันธุ์ดีเพื่อรองรับการปลูกทดแทนในพื้นที่จังหวัดกระบี่	๖๙๕,๐๐๐	ศูนย์วิจัยปาล์มน้ำมันกระบี่	
๓๐.๒	ถ่ายทอดความรู้เกษตรกรตามหลักสูตรการพัฒนาการผลิตปาล์ม น้ำมันอย่างยั่งยืน ตามมาตรฐาน RSPO (TOPSA)	๘๕๗,๐๐๐	สนง.เกษตรจังหวัดกระบี่	
๓๐.๓	ส่งเสริมปลูกปาล์มน้ำมันพันธุ์ดีทดแทนสวนเก่า	๗,๕๕๐,๐๐๐	สนง.เกษตรจังหวัดกระบี่	
๓๐.๔	ลดต้นทุนการผลิตด้วยปุ๋ยชีวภาพในสวนปาล์มน้ำมัน	๒๓๐,๐๐๐	สนง.เกษตรจังหวัดกระบี่	
๓๐.๕	ขับเคลื่อนไปโออาร์สู่เกษตรกร	๒๕๓,๘๐๐	สนง.เกษตรจังหวัดกระบี่	
๓๐.๖	การป้องกันกำจัดศัตรูพืชแบบผสมผสานในสวนปาล์มน้ำมัน	๙๐๓,๖๐๐	สนง.เกษตรจังหวัดกระบี่	
๓๐.๗	พัฒนาแหล่งน้ำ ส่งเสริมการปรับเปลี่ยน เพิ่มผลผลิตปาล์มน้ำมัน	๓,๐๘๐,๐๐๐	สถานีพัฒนาที่ดินกระบี่	
๓๐.๘	พัฒนากลุ่มปุ๋ยอินทรีย์ชีวภาพบ้านหนองกอกด้วยโมเดลเศรษฐกิจ BCG MODEL	๑,๖๔๕,๐๐๐	สถานีพัฒนาที่ดินกระบี่	
๓๐.๙	พัฒนาคุณภาพดินโดยปุ๋ยอินทรีย์คุณภาพสูงมาตรฐาน Q	๗๒๒,๖๐๐	สถานีพัฒนาที่ดินกระบี่	
๓๐.๑๐	ส่งเสริมและพัฒนาขีดความสามารถตามแนวคิด BCG สำหรับอุตสาหกรรมปาล์มน้ำมันและไม้ยางพารา	๕,๐๐๐,๐๐๐	สนง.อุตสาหกรรมจังหวัดกระบี่	
๓๐.๑๑	อำนวยความสะดวก ประสาน ติดตาม รายงานผลการดำเนินงาน	๓๐,๐๐๐	สนง.เกษตรและสหกรณ์จังหวัดกระบี่	
๓๑	ติดตั้งตู้คอนเทนเนอร์แบบเย็นฟรีสเพื่อชุมชน	๕,๖๗๔,๕๐๐	สนง.เกษตรจังหวัดกระบี่	ประเด็น เกษตร แผนงาน ขยายฐาน การผลิตสินค้าเกษตร ที่หลากหลาย
๓๒	แก้ไขปัญหาและลดผลกระทบของลิงในชุมชน ในท้องที่อำเภอ เกาะลันตา จังหวัดกระบี่	๙๙๘,๔๐๐	เขตห้ามล่าสัตว์ป่าทุ่งทะเล	ประเด็น สิ่งแวดล้อม แผนงาน คุ้มครอง ป้องกัน รักษา พันธุ์ พื้นที่ป่า และอนุรักษ์

ลำดับ ความสำคัญ	โครงการ/กิจกรรม	งบประมาณ	หน่วยดำเนินการ	ความสอดคล้อง
๓๓	พัฒนาศักยภาพด้านการแพทย์และการสาธารณสุขเพื่อดูแลผู้ป่วยวิกฤติฉุกเฉินและนักท่องเที่ยว ฝั่งอันดามัน	๓๐,๔๕๐,๐๐๐	โรงพยาบาลกระบี่	ประเด็น ท่องเที่ยว แผนงาน พัฒนา โครงสร้างพื้นฐาน ระบบคมนาคมที่ เชื่อมโยง มีความ ปลอดภัยและสิ่ง อำนวยความสะดวก พร้อมรองรับคนทั้ง มวล
๓๓.๑	ปรับปรุงห้องผ่าตัดสำหรับผู้ป่วยวิกฤติที่ห้องฉุกเฉิน	๘,๐๐๐,๐๐๐	โรงพยาบาลกระบี่	
๓๓.๒	จัดซื้อครุภัณฑ์ทางการแพทย์	๒๒,๔๕๐,๐๐๐	โรงพยาบาลกระบี่	
๓๔	โครงการพัฒนาภูมิทัศน์แหล่งท่องเที่ยวริมแม่น้ำกระบี่	๗,๐๐๐,๐๐๐	สนง.โยธาธิการและผังเมืองจังหวัด กระบี่	ประเด็น ท่องเที่ยว แผนงาน พัฒนา โครงสร้างพื้นฐาน ระบบคมนาคมที่ เชื่อมโยง มีความ ปลอดภัยและสิ่ง อำนวยความสะดวก พร้อมรองรับคนทั้ง มวล
๓๕	พัฒนาเมืองกีฬาเชื่อมโยงการท่องเที่ยว (Sports City & Sports Tourism Development Project)	๑๒,๐๐๐,๐๐๐	มหาวิทยาลัยการกีฬาแห่งชาติวิทยา เขตกระบี่	ประเด็น ท่องเที่ยว แผนงาน พัฒนาให้ เป็นเมืองท่องเที่ยว คุณภาพสูงที่ หลากหลาย
๓๕.๑	กระบี่ไตรกีฬา (Krabi Triathlons)	๕,๐๐๐,๐๐๐	มหาวิทยาลัยการกีฬาแห่งชาติ วิทยา เขตกระบี่	
๓๕.๒	ปั่นเปิดฟ้าท่องเที่ยวกระบี่ (Andaman Cycling)	๓,๐๐๐,๐๐๐	มหาวิทยาลัยการกีฬาแห่งชาติ วิทยา เขตกระบี่	
๓๕.๓	มรกตอันดามันรัน (Crystal Andaman Run)	๔,๐๐๐,๐๐๐	มหาวิทยาลัยการกีฬาแห่งชาติ วิทยา เขตกระบี่	
๓๖	ส่งเสริมพัฒนาการท่องเที่ยว เชิงอาหารและกีฬาจังหวัดกระบี่	๖,๔๕๐,๐๐๐	สนง.การท่องเที่ยวและกีฬาจังหวัด กระบี่	ประเด็น ท่องเที่ยว แผนงาน พัฒนาให้ เป็นเมืองท่องเที่ยว คุณภาพสูงที่ หลากหลาย
๓๖.๑	การเพิ่มมูลค่าอาหารพื้นถิ่นสู่สากล	๔๕๐,๐๐๐	สนง.การท่องเที่ยวและกีฬาจังหวัด กระบี่/สมาคมร้านอาหารจังหวัดกระบี่	
๓๖.๒	เส้นทางสายกิน เต็มอิ่มด้วยความอร่อย “Krabi Gastronomy Route”	๓,๕๐๐,๐๐๐	สนง.การท่องเที่ยวและกีฬาจังหวัด กระบี่/สมาคมร้านอาหารจังหวัดกระบี่	
๓๖.๓	การแข่งขันกระบี่ อินเทอร์เน็ตรันซันแนล เทรล รันนิง “Krabi International Trail Running”	๒,๕๐๐,๐๐๐	สนง.การท่องเที่ยวและกีฬาจังหวัด กระบี่/สมาคมร้านอาหารจังหวัดกระบี่	

ลำดับ ความสำคัญ	โครงการ/กิจกรรม	งบประมาณ	หน่วยดำเนินการ	ความสอดคล้อง
๓๗	ติดตั้งไฟฟ้าส่องสว่างและเครื่องหมายจราจรเข้าสู่แหล่งท่องเที่ยว ถนนสายทางเข้าโครงการฟื้นฟูและอนุรักษ์ ป่าทุ่งทะเล อันเนื่องมาจากพระราชดำริ ตำบลเกาะกลาง อำเภอเกาะกลาง จังหวัดกระบี่	๑๕,๕๐๐,๐๐๐	แขวงทางหลวงชนบทกระบี่	ประเด็น ท่องเที่ยว แผนงาน พัฒนา โครงสร้างพื้นฐาน ระบบคมนาคมที่ เชื่อมโยง มีความ ปลอดภัยและสิ่ง อำนวยความสะดวก พร้อมรองรับคนทั้ง มวล
๓๘	ขยายผลการเลี้ยงปลิงทะเล ตำบลเกาะศรีบอยา อำเภอเหนือคลอง จังหวัดกระบี่	๓,๖๓๔,๖๐๐	สนง.พัฒนาชุมชนจังหวัดกระบี่	ประเด็น ท่องเที่ยว แผนงาน ขยายฐาน การผลิตสินค้าเกษตร ที่หลากหลายเพื่อ สร้างอาชีพ
๓๙	เพิ่มศักยภาพทางการค้าและพัฒนาตลาดเชิงรุกจังหวัดกระบี่	๒,๘๐๐,๐๐๐	สนง.พาณิชย์จังหวัดกระบี่	ประเด็น ท่องเที่ยว แผนงาน พัฒนา สินค้าและบริการด้าน การท่องเที่ยวที่ สร้างสรรค์
๓๙.๑	เพิ่มศักยภาพทางการค้าและการสร้างมูลค่าเพิ่มให้สินค้าเข้าสู่ Platform online : Train of the trainer Upskill Online	๖๐๐,๐๐๐	สนง.พาณิชย์จังหวัดกระบี่	
๓๙.๒	ประชาสัมพันธ์ภาพลักษณ์ผลิตภัณฑ์สินค้าชุมชนเชื่อมโยงการท่องเที่ยว : From farm to Tourist	๕๐๐,๐๐๐	สนง.พาณิชย์จังหวัดกระบี่	
๓๙.๓	การส่งเสริมตลาดเชิงรุกและขยายช่องทางทางการค้า	๑,๗๐๐,๐๐๐	สนง.พาณิชย์จังหวัดกระบี่	
๔๐	โครงการพัฒนาหมู่บ้านอุตสาหกรรมสร้างสรรค์ (Creative Industry Village : CIV) จังหวัดกระบี่	๒,๐๐๐,๐๐๐	สนง.อุตสาหกรรมจังหวัดกระบี่	
๔๐.๑	พัฒนาศักยภาพชุมชนเพื่อเข้าสู่หมู่บ้านอุตสาหกรรมสร้างสรรค์ระดับสากล	๑๐๐,๐๐๐	สนง.อุตสาหกรรมจังหวัดกระบี่	
๔๐.๒	พัฒนาหมู่บ้านอุตสาหกรรมสร้างสรรค์ (Creative Industry Village : CIV) จังหวัดกระบี่	๑,๙๐๐,๐๐๐	สนง.อุตสาหกรรมจังหวัดกระบี่	
๔๑	สนับสนุนระบบไฟฟ้าพลังงานแสงอาทิตย์ เพื่อเพิ่มประสิทธิภาพการใช้พลังงาน และยกระดับคุณภาพชีวิตให้กับครัวเรือนที่ไม่มีไฟฟ้าใช้ในพื้นที่ห่างไกลจังหวัดกระบี่	๑,๑๔๔,๔๐๐	สนง.พลังงานจังหวัดกระบี่	ประเด็น สังคม แผนงาน พัฒนา โครงสร้างพื้นฐาน และสาธารณูปโภค ขั้นพื้นฐาน
๔๒	ประกวดภาพถ่ายนานาชาติส่งเสริมอัตลักษณ์กระตุ้นการท่องเที่ยวจังหวัดกระบี่	๒,๕๐๐,๐๐๐	สนง.วัฒนธรรมจังหวัดกระบี่/สมาคมธุรกิจโรงแรมจังหวัดกระบี่	ประเด็น ท่องเที่ยว แผนงาน พัฒนาให้ เป็นเมืองท่องเที่ยว คุณภาพสูงที่ หลากหลาย มีความ โดดเด่นและเติบโต อย่างยั่งยืน

ลำดับ ความสำคัญ	โครงการ/กิจกรรม	งบประมาณ	หน่วยดำเนินการ	ความสอดคล้อง
๔๓	ประกวดคลิปสั้นนานาชาติส่งเสริมอัตลักษณ์และ ประชาสัมพันธ์การท่องเที่ยวจังหวัดกระบี่	๒,๙๖๕,๐๐๐	สนง.วัฒนธรรมจังหวัดกระบี่/สมาคม ธุรกิจโรงแรมจังหวัดกระบี่	ประเด็น ท่องเที่ยว แผนงาน พัฒนา สินค้าและบริการด้าน การท่องเที่ยวที่ สร้างสรรค์ หลากหลาย
๔๔	ปรับปรุงภูมิทัศน์สถานที่ท่องเที่ยว หมู่ที่ 1 คลองน้ำคู้ ตำบลทับปริก อำเภอเมืองกระบี่ จังหวัดกระบี่	๗,๒๗๕,๐๐๐	สนง.โยธาธิการและผังเมืองจังหวัด กระบี่	ประเด็น ท่องเที่ยว แผนงาน พัฒนาให้ เป็นเมืองท่องเที่ยว คุณภาพสูงที่ หลากหลาย มีความ โดดเด่นและเติบโต อย่างยั่งยืน
๔๕	พัฒนาถนนเพื่อความปลอดภัยในการสัญจรของประชาชน ในพื้นที่ตำบลไสไทย อำเภอเมืองกระบี่ จังหวัดกระบี่	๑๕,๓๔๕,๐๐๐	แขวงทางหลวงกระบี่	ประเด็น สังคม แผนงาน พัฒนา โครงสร้างพื้นฐาน และสิ่งอำนวยความสะดวก เพื่อการ ท่องเที่ยว
	รวมทั้งสิ้นจำนวน ๔๕ โครงการ	๔๐๗,๙๑๖,๐๐๐		

โครงการที่ขอจัดสรรงบประมาณภายใต้แผนปฏิบัติการประจำปีของจังหวัดกระบี่ ประจำปีงบประมาณ พ.ศ. ๒๕๖๗
ประเด็นการพัฒนาด้านการท่องเที่ยว

โครงการ/กิจกรรม	งบประมาณ (บาท)	หน่วยดำเนินการ	ลำดับความสำคัญ
เพิ่มศักยภาพการให้ความช่วยเหลือด้านอัครศึกษากับนักท่องเที่ยวในพื้นที่จังหวัดกระบี่	๔๕,๐๐๐,๐๐๐	สนง.ป้องกันและบรรเทาสาธารณภัยจังหวัดกระบี่	๑
เพิ่มประสิทธิภาพความปลอดภัยการเดินทางท่องเที่ยวหาดคลองม่วง หาดทับแขกเขาทองอนาค จังหวัดกระบี่	๒๐,๐๐๐,๐๐๐	แขวงทางหลวงชนบทกระบี่	๒
ประชาสัมพันธ์และสร้างภาพลักษณ์ที่ดีทางการท่องเที่ยวจังหวัดกระบี่	๕,๖๐๐,๐๐๐	สำนักงานจังหวัดกระบี่	๘
เทศกาลอ่าวนางปีเพสดีวัล	๓,๖๐๐,๐๐๐	สำนักงานจังหวัดกระบี่/ สนง.การท่องเที่ยวและกีฬาจังหวัดกระบี่/ สนง.พัฒนาชุมชนจังหวัดกระบี่	
Krabi Get More Season ๓	๒,๐๐๐,๐๐๐	สำนักงานจังหวัดกระบี่/ สนง.การท่องเที่ยวและกีฬาจังหวัดกระบี่/ สนง.พัฒนาชุมชนจังหวัดกระบี่	
ยกระดับมาตรฐานสถานบริการสาธารณสุขรองรับการท่องเที่ยวจังหวัดกระบี่	๙,๖๖๐,๐๐๐	สนง.สาธารณสุขจังหวัดกระบี่	๑๑
ปรับปรุงห้องผ่าตัด และพื้นที่บริเวณห้องผ่าตัดโรงพยาบาลคลองท่อม	๕,๐๐๐,๐๐๐	สนง.สาธารณสุขจังหวัดกระบี่	
จัดซื้อครุภัณฑ์ทางการแพทย์ประจำห้องผ่าตัด	๔,๖๖๐,๐๐๐	สนง.สาธารณสุขจังหวัดกระบี่	
มหกรรมชุมชนท่องเที่ยว OTOP นวัตวิถีกระบี่ (Krabi Goes Local Tourism)	๕,๐๐๐,๐๐๐	สนง.พัฒนาชุมชนจังหวัดกระบี่	๑๒
พัฒนาถนนเพื่อความปลอดภัยทางการท่องเที่ยว	๑๗,๐๐๐,๐๐๐	แขวงทางหลวงชนบทกระบี่	๑๖
ส่งเสริมสินค้า Premium Krabi สู่อุตสาหกรรม MICE จังหวัดกระบี่	๓,๕๐๐,๐๐๐	สำนักงานจังหวัดกระบี่/สนง.พัฒนาชุมชนจังหวัดกระบี่	๑๗
ติดตั้งและปรับปรุงระบบไฟฟ้าส่องสว่างอัจฉริยะเพื่อเพิ่มประสิทธิภาพในการบริหารจัดการระบบไฟฟ้าส่องสว่างเชื่อมโยงการท่องเที่ยวจังหวัดกระบี่	๑๐,๐๐๐,๐๐๐	แขวงทางหลวงกระบี่	๑๘
ท่องเที่ยวเชิงวัฒนธรรม ประเพณีและอัตลักษณ์ชาวจังหวัดกระบี่	๒,๕๐๐,๐๐๐	สนง.การท่องเที่ยวและกีฬาจังหวัดกระบี่	๑๙
เทศกาลงานรักอ่าวลึก	๗๐๐,๐๐๐	สนง.การท่องเที่ยวและกีฬาจังหวัดกระบี่	
เทศกาลเที่ยวทุ่งหยีเพ็ง (Mangrove Festival) ตำบลศาลาด่าน อำเภอเกาะลันตา จังหวัดกระบี่	๔๐๐,๐๐๐	สนง.การท่องเที่ยวและกีฬาจังหวัดกระบี่	
ถนนคนเดินเชิงวัฒนธรรมตำบลศาลาด่าน อำเภอเกาะลันตา จังหวัดกระบี่	๔๐๐,๐๐๐	สนง.การท่องเที่ยวและกีฬาจังหวัดกระบี่/ที่ทำการปกครองอำเภอเกาะลันตา	
เทศกาลงานลานตา ลันตา	๑,๐๐๐,๐๐๐	สนง.การท่องเที่ยวและกีฬาจังหวัดกระบี่	
การพัฒนาศักยภาพแรงงานอย่างยั่งยืนเพื่อรองรับอุตสาหกรรมไมซ์ (MICE)	๓,๕๐๐,๐๐๐	สนง.พัฒนาฝีมือแรงงานกระบี่	๒๑
ปรับจุดเสี่ยงที่บริเวณทางโค้งและเพิ่มมาตรฐานความปลอดภัยในเส้นทางท่องเที่ยวจังหวัดกระบี่	๒๐,๐๐๐,๐๐๐	แขวงทางหลวงกระบี่	๒๒
พัฒนาตลาดน้ำเค็มเพื่อส่งเสริมการท่องเที่ยว หมู่ที่ ๑ บ้านคลองรี้ว ตำบลลิ้นจี่ อำเภอเหนือคลอง จังหวัดกระบี่	๔,๖๓๐,๐๐๐	สนง.โยธาธิการและผังเมืองจังหวัดกระบี่	๒๓
ติดตั้งชุดราวลูกกลิ้งป้องกันอันตรายลดความรุนแรงของอุบัติเหตุ (SAFETY ROLLER BARRIER)	๑๔,๓๕๕,๐๐๐	แขวงทางหลวงกระบี่	๒๕
พัฒนาแหล่งท่องเที่ยวแหลมหิน หมู่ที่ 1 ตำบลลิ้นจี่ อำเภอเหนือคลอง จังหวัดกระบี่	๘,๖๓๙,๐๐๐	องค์การบริหารส่วนจังหวัดกระบี่	๒๖

โครงการ/กิจกรรม	งบประมาณ (บาท)	หน่วยดำเนินการ	ลำดับความสำคัญ
ส่งเสริมการเดินทางและการเข้าถึงแหล่งท่องเที่ยวเชิงคุณภาพอย่างยั่งยืนจังหวัดกระบี่	๒๕,๐๐๐,๐๐๐	แขวงทางหลวงชนบทกระบี่	๒๗
พัฒนาศักยภาพการบริหารจัดการในการรองรับการช่วยเหลือนักท่องเที่ยวด้านการป้องกันและบรรเทาสาธารณภัยตามแนวทางวิถีใหม่ (New Normal)	๑๗,๘๑๒,๖๐๐	สนง.ป้องกันและบรรเทาสาธารณภัยจังหวัดกระบี่	๒๘
พัฒนาศักยภาพอาสาสมัครป้องกันภัยฝ่ายพลเรือนในการช่วยเหลือนักท่องเที่ยวในพื้นที่จังหวัดกระบี่	๔๓๘,๐๐๐	สนง.ป้องกันและบรรเทาสาธารณภัยจังหวัดกระบี่	
พัฒนาศักยภาพอาสาสมัครกู้ภัย	๓๐๕,๖๐๐	สนง.ป้องกันและบรรเทาสาธารณภัยจังหวัดกระบี่	
อาสาสมัครแจ้งเตือนภัยสำหรับช่วยเหลือนักท่องเที่ยวในพื้นที่จังหวัดกระบี่	๕๒๐,๐๐๐	สนง.ป้องกันและบรรเทาสาธารณภัยจังหวัดกระบี่	
จัดซื้อรถขับเคลื่อน 4 ล้อ พร้อมตุ้ลลากบรรทุกอุปกรณ์สำหรับทีมปฏิบัติการฉุกเฉินทางการแพทย์ระดับตติยภูมิหรือทีม MERT พร้อมครุภัณฑ์ทางการแพทย์และอุปกรณ์สนาม	๓,๕๐๐,๐๐๐	สนง.สาธารณสุขจังหวัดกระบี่	
จัดซื้อรถพยาบาลพร้อมอุปกรณ์ระดับสูง (ALS) และระบบการแพทย์ทางไกล ติดตั้งในรถพยาบาล	๑๒,๘๐๐,๐๐๐	สนง.สาธารณสุขจังหวัดกระบี่	
ฝึกภาคปฏิบัติทฤษฎีในการป้องกันและปราบปรามอาชญากรรมรูปแบบใหม่ เพิ่มประสิทธิภาพข้าราชการและสมาชิกกองอาสารักษาดินแดน เพื่อขับเคลื่อนภารกิจรักษาความสงบเรียบร้อยในพื้นที่จังหวัดกระบี่	๓๕๐,๐๐๐	ที่ทำการปกครองจังหวัดกระบี่	
พัฒนาแหล่งท่องเที่ยวเกาะอั้ง หมู่ที่ ๔ ตำบลเกาะศรีออยยา อำเภอเหนือคลอง จังหวัดกระบี่	๘,๖๓๙,๐๐๐	องค์การบริหารส่วนจังหวัดกระบี่	๒๙
พัฒนาศักยภาพด้านการแพทย์และการสาธารณสุขเพื่อดูแลผู้ป่วยวิกฤติฉุกเฉินและนักท่องเที่ยว ผังอันดามัน	๓๐,๕๕๐,๐๐๐	โรงพยาบาลกระบี่	๓๓
ปรับปรุงห้องผ่าตัดสำหรับผู้ป่วยวิกฤติที่ห้องฉุกเฉิน	๘,๐๐๐,๐๐๐	โรงพยาบาลกระบี่	
จัดซื้อครุภัณฑ์ทางการแพทย์	๒๒,๔๕๐,๐๐๐	โรงพยาบาลกระบี่	
พัฒนาภูมิทัศน์แหล่งท่องเที่ยวริมแม่น้ำกระบี่	๗,๐๐๐,๐๐๐	สนง.โยธาธิการและผังเมืองจังหวัดกระบี่	๓๔
พัฒนาเมืองกีฬาเชื่อมโยงการท่องเที่ยว (Sports City & Sports Tourism Development Project)	๑๒,๐๐๐,๐๐๐	มหาวิทยาลัยการกีฬาแห่งชาติ วิทยาเขตกระบี่	๓๕
กระบี่ไตรกีฬา (Krabi Triatlons)	๕,๐๐๐,๐๐๐	มหาวิทยาลัยการกีฬาแห่งชาติ วิทยาเขตกระบี่	
ปั่นเปิดฟ้าท่องเที่ยวกระบี่ (Andaman Cycling)	๓,๐๐๐,๐๐๐	มหาวิทยาลัยการกีฬาแห่งชาติ วิทยาเขตกระบี่	
มรดกอันดามันรัน (Crystal Andaman Run)	๔,๐๐๐,๐๐๐	มหาวิทยาลัยการกีฬาแห่งชาติ วิทยาเขตกระบี่	
ส่งเสริมพัฒนาการท่องเที่ยว เชิงอาหารและกีฬาจังหวัดกระบี่	๖,๔๙๐,๐๐๐	สนง.การท่องเที่ยวและกีฬาจังหวัดกระบี่	๓๖
การเพิ่มมูลค่าอาหารพื้นถิ่นสู่สากล	๔๙๐,๐๐๐	สนง.การท่องเที่ยวและกีฬาจังหวัดกระบี่/ สมาคมร้านอาหารจังหวัดกระบี่	

โครงการ/กิจกรรม	งบประมาณ (บาท)	หน่วยดำเนินการ	ลำดับความสำคัญ
เส้นทางสายกิน เต็มอิ่มด้วยความอร่อย “Krabi Gastronomy Route”	๓,๕๐๐,๐๐๐	สนง.การท่องเที่ยวและกีฬาจังหวัดกระบี่/ สมาคมร้านอาหารจังหวัดกระบี่	
การแข่งขันกระบี่ อินเทอร์เน็ตขั้นเนล เทล รันนิง “Krabi International Trail Running”	๒,๕๐๐,๐๐๐	สนง.การท่องเที่ยวและกีฬาจังหวัดกระบี่/ สมาคมร้านอาหารจังหวัดกระบี่	
ติดตั้งไฟฟ้าส่องสว่างและเครื่องหมายจราจรเข้าสู่แหล่ง ท่องเที่ยว ถนนสายทางเข้าโครงการฟื้นฟูและอนุรักษ์ ป่าทุ่ง ทะเล อันเนื่องมาจากพระราชดำริ ตำบลเกาะกลาง อำเภอเกาะ กลาง จังหวัดกระบี่	๑๕,๕๐๐,๐๐๐	แขวงทางหลวงชนบทกระบี่	๓๗
พัฒนาหมู่บ้านอุตสาหกรรมสร้างสรรค์ (Creative Industry Village : CIV) จังหวัดกระบี่	๒,๐๐๐,๐๐๐	สนง.อุตสาหกรรมจังหวัดกระบี่	๔๐
ประกวดภาพถ่ายนานาชาติส่งเสริมอัตลักษณ์กระตุนการ ท่องเที่ยวจังหวัดกระบี่	๒,๕๐๐,๐๐๐	สนง.วัฒนธรรมจังหวัดกระบี่/สมาคมธุรกิจ โรงแรมจังหวัดกระบี่	๔๒
ประกวดคลิปสั้นนานาชาติส่งเสริมอัตลักษณ์และประชาสัมพันธ์ การท่องเที่ยวจังหวัดกระบี่	๒,๙๖๕,๐๐๐	สนง.วัฒนธรรมจังหวัดกระบี่/สมาคมธุรกิจ โรงแรมจังหวัดกระบี่	๔๓
ปรับปรุงภูมิทัศน์สถานที่ท่องเที่ยว หมู่ที่ 1 คลองน้ำคูลิ่ง ตำบล ทับปริก อำเภอเมืองกระบี่ จังหวัดกระบี่	๗,๒๗๕,๐๐๐	สนง.โยธาธิการและผังเมืองจังหวัดกระบี่	๔๔
รวมทั้งสิ้นจำนวน ๒๖ โครงการ	๓๐๖,๙๐๕,๖๐๐		

โครงการที่ขอรับจัดสรรงบประมาณภายใต้แผนปฏิบัติการประจำปีของจังหวัดกระบี่ ประจำปีงบประมาณ พ.ศ. ๒๕๖๗
ประเด็นการพัฒนาด้านการเกษตร อุตสาหกรรม และพลังงาน

โครงการ/กิจกรรม	งบประมาณ (บาท)	หน่วยดำเนินการ	ลำดับความสำคัญ
พัฒนาศักยภาพและทักษะความสามารถด้านอาชีพครัวเรือน ยากจนจากระบบ TPMAP ตามหลักปรัชญาของเศรษฐกิจ พอเพียงสู่การพัฒนาคุณภาพชีวิตอย่างยั่งยืน	๑,๙๐๘,๐๐๐	สนง.พัฒนาชุมชนจังหวัดกระบี่	๓
พัฒนาและขยายผลการพัฒนาเกษตรฐานรากด้วยนวัตกรรมทาง วิทยาศาสตร์ตามรูปแบบกระบี่โมเดล	๕,๓๕๒,๖๐๐	สนง.เกษตรจังหวัดกระบี่	๗
ส่งเสริมการผลิตปาล์มน้ำมันและลดต้นทุนด้วยนวัตกรรมใหม่	๓๖๓,๒๐๐	สนง.เกษตรจังหวัดกระบี่	
ส่งเสริมการเพาะเห็ดร่าแห	๔๕๙,๙๐๐	สนง.เกษตรจังหวัดกระบี่	
ส่งเสริมการเลี้ยงสาหร่ายขนนกด้วยนวัตกรรมใหม่	๑,๐๒๙,๕๐๐	สนง.ประมงจังหวัดกระบี่	
ส่งเสริมการเลี้ยงพะเนินสวนปาล์มน้ำมัน	๕๐๐,๐๐๐	สนง.ปศุสัตว์จังหวัดกระบี่	
พัฒนาต่อยอดการผลิตผ้ามัดย้อมบาติกสู่การแปรรูปและการตลาด	๑,๕๐๐,๐๐๐	สนง.พัฒนาชุมชนจังหวัดกระบี่	
งานมหกรรมการพัฒนาเกษตรฐานรากด้วยนวัตกรรมทาง วิทยาศาสตร์จังหวัดกระบี่	๑,๕๐๐,๐๐๐	สนง.เกษตรจังหวัดกระบี่	
สนับสนุนเทคโนโลยีพลังงานแสงอาทิตย์เพื่อการเกษตร Krabi Goes Green	๑,๗๕๙,๕๐๐	สนง.พลังงานจังหวัดกระบี่	๑๓
ก่อสร้างระบบบอบแห้งพลังงานแสงอาทิตย์ ขนาด ๘x๑๒ เมตร จำนวน ๑ ระบบ และอบรมสาธิตการใช้งานเทคโนโลยีให้กับ กลุ่มเป้าหมาย	๕๗๓,๓๐๐	สนง.พลังงานจังหวัดกระบี่	
ก่อสร้างระบบบอบแห้งพลังงานแสงอาทิตย์ ขนาด ๖x๘ เมตร จำนวน ๒ ระบบ และอบรมสาธิตการใช้งานเทคโนโลยีให้กับ กลุ่มเป้าหมาย	๗๑๑,๘๐๐	สนง.พลังงานจังหวัดกระบี่	
จัดซื้อระบบบอบแห้งพลังงานแสงอาทิตย์ ขนาด ๒x๒ เมตร จำนวน ๔ ระบบและอบรมสาธิตการใช้งานเทคโนโลยีให้กับกลุ่มเป้าหมาย	๑๐๗,๘๐๐	สนง.พลังงานจังหวัดกระบี่	
จัดซื้อและติดตั้งระบบผลิตพลังงานแสงอาทิตย์ เพื่อการอนุบาล สัตว์น้ำและสาหร่ายทะเล ขนาด ๑,๐๐๐ วัตต์ จำนวน ๓ ระบบ และอบรมสาธิตการใช้งานเทคโนโลยีให้กับกลุ่มเป้าหมาย	๓๖๖,๖๐๐	สนง.พลังงานจังหวัดกระบี่	
ส่งเสริมและเพิ่มขีดความสามารถสินค้าทางเลือกจังหวัดกระบี่	๒,๓๕๘,๒๐๐	สนง.พาณิชย์จังหวัดกระบี่	๒๐
อบรมเกษตรกรเพื่อส่งเสริมการปลูกกาแฟและโกโก้ พร้อม สนับสนุนต้นกาแฟในการปลูก	๑๐๓,๒๐๐	ศูนย์ส่งเสริมและพัฒนาอาชีพการเกษตร จังหวัดกระบี่	
จัดทำแปลงสาธิตการปลูกกาแฟและโกโก้	๗๐๕,๐๐๐	ศูนย์ส่งเสริมและพัฒนาอาชีพการเกษตร จังหวัดกระบี่	
ส่งเสริมการปลูกกาแฟเกษตรให้แก่เกษตรกรที่ผ่านการฝึกอบรม ๑๐๐ ราย จำนวน ๑๐,๐๐๐ ต้น	๒๕๐,๐๐๐	ศูนย์ส่งเสริมและพัฒนาอาชีพการเกษตร จังหวัดกระบี่	
พัฒนาขีดความสามารถเชิงธุรกิจของเกษตรกรและผู้ประกอบการ ธุรกิจกาแฟ : Coffee Entrepreneurs Development	๘๐๐,๐๐๐		
ประชาสัมพันธ์ภาพลักษณ์ผลิตภัณฑ์สินค้ากาแฟและธุรกิจที่ เกี่ยวเนื่องเชื่อมโยงการท่องเที่ยว : Coffee Tourism Road	๕๐๐,๐๐๐	สนง.พาณิชย์จังหวัดกระบี่	
ขับเคลื่อนการพัฒนาเศรษฐกิจชีวภาพ เศรษฐกิจหมุนเวียน เศรษฐกิจสีเขียว (Bio-Circular-Green Economy: BCG Model)ด้านการเกษตรปาล์มน้ำมัน)	๒๐,๙๖๗,๐๐๐	สนง.เกษตรจังหวัดกระบี่	๓๐
ผลิตต้นกล้าปาล์มน้ำมันพันธุ์ดีเพื่อรองรับการปลูกทดแทนในพื้นที่ จังหวัดกระบี่	๖๙๕,๐๐๐	ศูนย์วิจัยปาล์มน้ำมันกระบี่	

โครงการ/กิจกรรม	งบประมาณ (บาท)	หน่วยดำเนินการ	ลำดับความสำคัญ
ถ่ายทอดความรู้เกษตรกรตามหลักสูตรการพัฒนาการผลิตปาล์ม น้ำมันอย่างยั่งยืน ตามมาตรฐาน RSPO (TOPSA)	๘๕๗,๐๐๐	สนง.เกษตรจังหวัดกระบี่	
ส่งเสริมปลูกปาล์มน้ำมันพันธุ์ดีทดแทนสวนเก่า	๗,๕๕๐,๐๐๐	สนง.เกษตรจังหวัดกระบี่	
ลดต้นทุนการผลิตด้วยปุ๋ยชีวภาพในสวนปาล์มน้ำมัน	๒๓๐,๐๐๐	สนง.เกษตรจังหวัดกระบี่	
ขับเคลื่อนไปโออาร์สู่เกษตรกร	๒๕๓,๘๐๐	สนง.เกษตรจังหวัดกระบี่	
การป้องกันกำจัดศัตรูพืชแบบผสมผสานในสวนปาล์มน้ำมัน	๙๐๓,๖๐๐	สนง.เกษตรจังหวัดกระบี่	
พัฒนาแหล่งน้ำ ส่งเสริมการปรับเปลี่ยน เพิ่มผลผลิตปาล์มน้ำมัน	๓,๐๘๐,๐๐๐	สถานีพัฒนาที่ดินกระบี่	
พัฒนากลุ่มปุ๋ยอินทรีย์ชีวภาพบ้านหนองกกด้วยโมเดลเศรษฐกิจ BCG MODEL	๑,๖๔๕,๐๐๐	สถานีพัฒนาที่ดินกระบี่	
พัฒนาคุณภาพดินโดยปุ๋ยอินทรีย์คุณภาพสูงมาตรฐาน Q	๗๒๒,๖๐๐	สถานีพัฒนาที่ดินกระบี่	
ส่งเสริมและพัฒนาขีดความสามารถตามแนวคิด BCG สำหรับ อุตสาหกรรมปาล์มน้ำมันและไม้ยางพารา	๕,๐๐๐,๐๐๐	สนง.อุตสาหกรรมจังหวัดกระบี่	
อำนวยการ ประสาน ติดตาม รายงานผลการดำเนินงาน	๓๐,๐๐๐	สนง.เกษตรและสหกรณ์จังหวัดกระบี่	
ติดตั้งตู้คอนเทนเนอร์แบบเย็นฟรีสเพื่อชุมชน	๕,๖๗๔,๕๐๐	สนง.เกษตรจังหวัดกระบี่	๓๑
ขยายผลการเลี้ยงปลิงทะเล ตำบลเกาะศรีบอยา อำเภอเหนือ คลอง จังหวัดกระบี่	๓,๖๓๔,๖๐๐	สนง.พัฒนาชุมชนจังหวัดกระบี่	๓๘
เพิ่มศักยภาพทางการค้าและพัฒนาตลาดเชิงรุกจังหวัดกระบี่	๒,๘๐๐,๐๐๐	สนง.พาณิชย์จังหวัดกระบี่	๓๙
เพิ่มศักยภาพทางการค้าและการสร้างมูลค่าเพิ่มให้สินค้าเข้าสู่ Platform online : Train of the trainer Upskill Online	๖๐๐,๐๐๐	สนง.พาณิชย์จังหวัดกระบี่	
ประชาสัมพันธ์ภาพลักษณ์ผลิตภัณฑ์สินค้าชุมชนเชื่อมโยงการ ท่องเที่ยว : From farm to Tourist	๕๐๐,๐๐๐	สนง.พาณิชย์จังหวัดกระบี่	
การส่งเสริมตลาดเชิงรุกและขยายช่องทางทางการค้า	๑,๗๐๐,๐๐๐	สนง.พาณิชย์จังหวัดกระบี่	
รวมทั้งสิ้นจำนวน ๘ โครงการ	๔๔,๔๕๔,๔๐๐		

โครงการที่ขอจัดสรรงบประมาณภายใต้แผนปฏิบัติการประจำปีของจังหวัดกระบี่ ประจำปีงบประมาณ พ.ศ. ๒๕๖๗
ประเด็นการพัฒนาด้านสังคม

โครงการ/กิจกรรม	งบประมาณ (บาท)	หน่วยดำเนินการ	ลำดับความสำคัญ
รณรงค์ป้องกันและแก้ไขปัญหาเสพติด TO BE NUMBER ONE จังหวัดกระบี่ ประจำปี ๒๕๖๗	๓,๔๗๐,๐๐๐	สนง.สาธารณสุขจังหวัดกระบี่	๔
การอบรมเชิงปฏิบัติการพัฒนาศักยภาพแกนนำชมรม TO BE NUMBER ONE ในสถานศึกษา	๒๕๐,๐๐๐	สนง.สาธารณสุขจังหวัดกระบี่	
การอบรมเชิงปฏิบัติการพัฒนาเครือข่ายชมรม TO BE NUMBER ONE และแลกเปลี่ยนเรียนรู้การดำเนินงานระดับจังหวัด	๑๘๐,๐๐๐	สนง.สาธารณสุขจังหวัดกระบี่	
การอบรมเชิงปฏิบัติการพัฒนาศักยภาพชมรมเพื่อการเป็นชมรมต้นแบบระดับภาคและประเทศ	๒๕๐,๐๐๐	สนง.สาธารณสุขจังหวัดกระบี่	
การเข้าร่วมกิจกรรมการประกวดจังหวัด อำเภอและชมรม TO BE NUMBER ONE ระดับภาคใต้ ประจำปี ๒๕๖๗	๔๕๐,๐๐๐	สนง.สาธารณสุขจังหวัดกระบี่	
การรับการตรวจเยี่ยมการปฏิบัติงานจริงและเก็บคะแนนการประกวดชมรม TO BE NUMBER ONE โดยคณะกรรมการประเมินชมรมระดับประเทศ	๓๒๐,๐๐๐	สนง.สาธารณสุขจังหวัดกระบี่	
การเข้าร่วมประกวดจังหวัด อำเภอและชมรม TO BE NUMBER ONE ระดับประเทศและงานมหกรรมรวมพลสมาชิก TO BE NUMBER ONE ระดับประเทศ ประจำปี ๒๕๖๗	๘๒๐,๐๐๐	สนง.สาธารณสุขจังหวัดกระบี่	
การเข้าร่วมกิจกรรมการประกวดเยาวชนต้นแบบเก่งและดี TO BE NUMBER ONE (TO BE NUMBER ONE IDOL) ระดับภาคใต้ ประจำปี ๒๕๖๗	๑๐๐,๐๐๐	สนง.สาธารณสุขจังหวัดกระบี่	
การเข้าร่วมกิจกรรมการประกวดเยาวชนต้นแบบเก่งและดี TO BE NUMBER ONE (TO BE NUMBER ONE IDOL) ระดับประเทศ ประจำปี ๒๕๖๗	๔๕๐,๐๐๐	สนง.สาธารณสุขจังหวัดกระบี่	
การเข้าร่วมกิจกรรมการแข่งขัน TO BE NUMBER ONE TEEN DANCERCISE THAILAND CHAMPIONSHIP ระดับภาคใต้ ประจำปี ๒๕๖๗	๒๕๐,๐๐๐	สนง.สาธารณสุขจังหวัดกระบี่	
การประชุมเชิงปฏิบัติการแลกเปลี่ยนเรียนรู้การดำเนินงานชมรม TO BE NUMBER ONE ร่วมกับจังหวัดใกล้เคียง	๑๐๐,๐๐๐	สนง.สาธารณสุขจังหวัดกระบี่	
ประชาสัมพันธ์โครงการ TO BE NUMBER ONE	๓๐๐,๐๐๐	สนง.สาธารณสุขจังหวัดกระบี่	
ศาสตร์พระราชา ต่อยอดและขยายผลตามศาสตร์พระราชา	๘๐๐,๖๐๐	สำนักงานจังหวัดกระบี่	๖
น้อมนำศาสตร์พระราชา สู่การพัฒนาอย่างยั่งยืน	๔๐๐,๐๐๐	สำนักงานจังหวัดกระบี่	
อบรมส่งเสริมอาชีพการเลี้ยงชันโรง	๒๐๐,๓๐๐	เขตห้ามล่าสัตว์ป่าทุ่งทะเล	
อบรมเยาวชนสืบสานการจักสานและออกแบบผลิตภัณฑ์จากเตยปาหนัน	๒๐๐,๓๐๐	เขตห้ามล่าสัตว์ป่าทุ่งทะเล	
กระบี่เมืองสีขาว	๓,๐๐๒,๐๐๐	ศูนย์อำนวยการป้องกันและปราบปรามยาเสพติดจังหวัดกระบี่	๙
การจัดประชุมเชิงปฏิบัติการขับเคลื่อนการบำบัดโดยชุมชนเป็นศูนย์กลาง (CBTx)	๑๔๒,๘๐๐	ศูนย์อำนวยการป้องกันและปราบปรามยาเสพติดจังหวัดกระบี่	
จัดค่ายบำบัดโดยชุมชนเป็นศูนย์กลาง (CBTx)	๒,๖๐๐,๐๐๐	ศูนย์อำนวยการป้องกันและปราบปรามยาเสพติดจังหวัดกระบี่	
รณรงค์ประชาสัมพันธ์เนื่องในวันต่อต้านยาเสพติดโลก (๒๖ มิถุนายน)	๒๕๙,๒๐๐	ศูนย์อำนวยการป้องกันและปราบปรามยาเสพติดจังหวัดกระบี่	
กระบี่มั่นคง อนุรักษ์ สืบสานและต่อยอด	๒,๐๐๐,๐๐๐	สำนักงานจังหวัดกระบี่	๑๐

โครงการ/กิจกรรม	งบประมาณ (บาท)	หน่วยดำเนินการ	ลำดับความสำคัญ
การจัดงานเฉลิมพระเกียรติพระบาทสมเด็จพระเจ้าอยู่หัว สมเด็จพระนางเจ้าฯ พระบรมราชินี และพระบรมวงศานุวงศ์ทุกพระองค์	๖๑๒,๐๐๐	สำนักงานจังหวัดกระบี่	
การรับเสด็จพระบาทสมเด็จพระเจ้าอยู่หัว สมเด็จพระนางเจ้าฯ พระบรมราชินี และพระบรมวงศานุวงศ์	๙๕๑,๐๐๐	สำนักงานจังหวัดกระบี่	
การจัดงานพิธีและงานรัฐพิธี	๓๑๕,๐๐๐	สำนักงานจังหวัดกระบี่	
การต้อนรับคณะบุคคลสำคัญทั้งในและต่างประเทศ	๑๒๒,๐๐๐	สำนักงานจังหวัดกระบี่	
พัฒนาเส้นทางคมนาคมเพื่อความสะดวกและปลอดภัยในการสัญจรของประชาชน	๑๘,๕๕๐,๐๐๐	แขวงทางหลวงชนบทกระบี่	๑๔
ปรับปรุงผิวทางแอสฟัลต์ติกคอนกรีต ถนนสายลำทับ - บ้านไร่พัฒนา ตำบลลำทับ อำเภอลำทับ จังหวัดกระบี่ ระยะทาง ๐.๗๐๐ กม.	๓,๑๐๐,๐๐๐	แขวงทางหลวงชนบทกระบี่	
ปรับปรุงผิวทางแอสฟัลต์ติกคอนกรีต ถนนสายเพชรเกษม - โรงเรียนบ้านเขาคราม ตำบลเขาคราม อำเภอเมือง จังหวัดกระบี่ ระยะทาง ๑.๕๐๐ กม.	๔,๓๕๐,๐๐๐	แขวงทางหลวงชนบทกระบี่	
ปรับปรุงผิวทางแอสฟัลต์ติกคอนกรีต ถนนสายคลองจิหลาดพัฒนา ๘ - ถนนสายคลองจิหลาดพัฒนา ๘/๑ - ถนนสายคลองจิหลาดพัฒนา ๙ ตำบลไสไทย อำเภอเมือง จังหวัดกระบี่ ระยะทาง ๑.๘๕๐ กม.	๕,๘๐๐,๐๐๐	แขวงทางหลวงชนบทกระบี่	
ปรับปรุงผิวทางแอสฟัลต์ติกคอนกรีต ถนนสายสวนพริกพัฒนา ๑ - ถนนสายสวนพริกพัฒนา ๓ ตำบลไสไทย อำเภอเมือง จังหวัดกระบี่ ระยะทาง ๒.๐๐๐ กม.	๕,๓๐๐,๐๐๐	แขวงทางหลวงชนบทกระบี่	
พัฒนาถนนเพื่อความปลอดภัยในการสัญจรของประชาชน	๘,๒๐๐,๐๐๐	แขวงทางหลวงชนบทกระบี่	๑๕
สนับสนุนระบบไฟฟ้าพลังงานแสงอาทิตย์ เพื่อเพิ่มประสิทธิภาพการใช้พลังงาน และยกระดับคุณภาพชีวิตให้กับครัวเรือนที่ไม่มีไฟฟ้าใช้ในพื้นที่ห่างไกลจังหวัดกระบี่	๑,๑๔๔,๔๐๐	สนง.พลังงานจังหวัดกระบี่	๔๑
พัฒนาถนนเพื่อความปลอดภัยในการสัญจรของประชาชนในพื้นที่ตำบลไสไทย อำเภอเมืองกระบี่ จังหวัดกระบี่	๑๕,๓๔๕,๐๐๐	แขวงทางหลวงกระบี่	๔๕
รวมทั้งสิ้นจำนวน ๘ โครงการ	๕๒,๕๑๒,๐๐๐		

โครงการที่ขอจัดสรรงบประมาณภายใต้แผนปฏิบัติการราชการประจำปีของจังหวัดกระบี่ ประจำปีงบประมาณ พ.ศ. ๒๕๖๗
ประเด็นการพัฒนาด้านทรัพยากรธรรมชาติและสิ่งแวดล้อม

โครงการ/กิจกรรม	งบประมาณ (บาท)	หน่วยดำเนินการ	ลำดับความสำคัญ
อนุรักษ์พันธุกรรมพืชอันเนื่องมาจากพระราชดำริ สมเด็จพระเทพรัตนราชสุดาฯ สยามบรมราชกุมารี (อพ.สธ.) จังหวัดกระบี่	๑,๓๑๓,๙๐๐	สำนักงานจังหวัดกระบี่	๕
อนุรักษ์พันธุกรรมทุเรียนพื้นเมืองจังหวัดกระบี่	๖๖๓,๔๐๐	สนง.เกษตรจังหวัดกระบี่	
การบริหารจัดการการเรียนรู้งานสวนพฤกษศาสตร์โรงเรียนบ้านควนแดง	๒๕๐,๕๐๐	สนง.เขตพื้นที่การศึกษาประถมศึกษากระบี่	
สนับสนุนการจัดวิชาการและนิทรรศการโครงการอนุรักษ์พันธุกรรมพืชอันเนื่องมาจากพระราชดำริ (อพ.สธ.) สมเด็จพระกนิษฐาธิราชเจ้ากรมสมเด็จพระเทพรัตนราชสุดาฯ สยามบรมราชกุมารี	๔๐๐,๐๐๐	สำนักงานจังหวัดกระบี่	
การเรียนรู้ลดใช้พลังงาน การจัดการขยะและอนุรักษ์สิ่งแวดล้อม	๑,๗๓๑,๗๐๐	สำนักงานทรัพยากรธรรมชาติและสิ่งแวดล้อมจังหวัดกระบี่	๒๔
กิจกรรมเพิ่มประสิทธิภาพการคัดแยกพลาสติกเข้าสู่วงจรรีไซเคิล และเพิ่มมูลค่า กรณีศึกษาเกาะลันตาใหญ่	๗๕๐,๐๐๐	สำนักงานทรัพยากรธรรมชาติและสิ่งแวดล้อมจังหวัดกระบี่	
กิจกรรมตรวจสอบสถานประกอบการ และสำรวจประเมินสถานที่กำจัดขยะ	๑๐๐,๐๐๐	สำนักงานทรัพยากรธรรมชาติและสิ่งแวดล้อมจังหวัดกระบี่	
การเรียนรู้ลดใช้พลังงาน การจัดการขยะ และอนุรักษ์สิ่งแวดล้อม	๘๘๑,๗๐๐	สนง.เขตพื้นที่การศึกษาประถมศึกษากระบี่	
แก้ไขปัญหาและลดผลกระทบของลิงในชุมชน ในท้องที่อำเภอเกาะลันตา จังหวัดกระบี่	๙๙๘,๔๐๐	เขตห้ามล่าสัตว์ป่าทุ่งทะเล	๓๒
รวมทั้งสิ้นจำนวน ๓ โครงการ	๔,๐๔๔,๐๐๐		

แบบฟอร์มโครงการแบบย่อ (Project Brief) ของโครงการสำคัญภายใต้งบประมาณของจังหวัดกระบี่

ประจำปีงบประมาณ พ.ศ. ๒๕๖๗

ประเด็นการพัฒนาจังหวัด : พัฒนาการท่องเที่ยวให้มีคุณภาพและยั่งยืน เพิ่มศักยภาพให้ได้มาตรฐานสากล
บนฐานอัตลักษณ์ และเชื่อมโยงการท่องเที่ยวระดับภูมิภาคและนานาชาติ

หัวข้อ	รายละเอียด
๑. ชื่อโครงการสำคัญ	เพิ่มศักยภาพการให้ความช่วยเหลือด้านอัครศึกษากับนักท่องเที่ยวในพื้นที่จังหวัดกระบี่
๒. ชื่อแผนงาน	ยกระดับมาตรฐานความปลอดภัยในชีวิตและทรัพย์สิน สุขอนามัย พร้อมป้องกันและรับมือกับปัจจัยเสี่ยงทุกรูปแบบ เพื่อสร้างความเชื่อมั่นและภาพลักษณ์ที่ดีแก่นักท่องเที่ยว
๓. แนวทางการพัฒนา	ยกระดับมาตรฐานความปลอดภัยในชีวิตและทรัพย์สิน สุขอนามัย พร้อมป้องกันและรับมือกับปัจจัยเสี่ยงทุกรูปแบบ เพื่อสร้างความเชื่อมั่นและภาพลักษณ์ที่ดีแก่นักท่องเที่ยว
๔. หลักการและเหตุผล	<p>ยุทธศาสตร์ชาติ ๒๐ปี กำหนดวิสัยทัศน์ประเทศไทยมีความมั่นคง มั่งคั่ง ยั่งยืน เป็นประเทศพัฒนาแล้ว ด้วยการพัฒนาตามปรัชญาเศรษฐกิจพอเพียง การมีความมั่นคงปลอดภัยจากภัยและการเปลี่ยนแปลงทั้งภายในประเทศ และภายนอกประเทศทุกระดับ ทั้งระดับประเทศ สังคม ชุมชน ครัวเรือน และปัจเจกบุคคล ตามความมั่นคง โดยประเทศไทย มีการขยายตัวของเศรษฐกิจอย่างต่อเนื่อง มีความสามารถในการแข่งขันสูง และมีความยั่งยืนในการพัฒนา สร้างความเจริญ รายได้ และคุณภาพชีวิตของประชาชนเพิ่มขึ้นอย่างต่อเนื่อง</p> <p>แผนพัฒนาเศรษฐกิจและสังคมแห่งชาติฉบับที่ ๑๒ (พ.ศ.๒๕๖๐ - ๒๕๖๔) ประเด็นยุทธศาสตร์ที่ ๓ การสร้างความเข้มแข็งทางเศรษฐกิจและแข่งขันได้อย่างยั่งยืน กำหนดเป้าหมายสร้างรายได้จากการท่องเที่ยวของประเทศไม่ต่ำกว่า ๓ ล้านล้านบาท และอันดับความสามารถในการแข่งขันด้านการท่องเที่ยวของประเทศเมื่อเทียบกับระดับโลก ไม่ต่ำกว่าอันดับที่ ๓๐ และยุทธศาสตร์การเติบโตที่เป็นมิตรกับสิ่งแวดล้อมเพื่อการพัฒนาที่ยั่งยืน มุ่งเน้นการเพิ่มประสิทธิภาพการบริหารจัดการเพื่อลดความเสี่ยงจากภัยพิบัติ และลดความสูญเสียในชีวิตและทรัพย์สินที่เกิดจากสาธารณภัย และกรอบแผนพัฒนาเศรษฐกิจและสังคมแห่งชาติ ฉบับที่ ๑๓ (พ.ศ. ๒๕๖๖ - ๒๕๗๐) หมายความว่า ๒ ประเทศไทยเป็นจุดหมายของการท่องเที่ยวที่เน้นคุณค่าและความยั่งยืน และหมายความว่า ๑๑ ประเทศไทยสามารถลดความเสี่ยงและผลกระทบจากภัยธรรมชาติและการเปลี่ยนแปลงสภาพภูมิอากาศ</p> <p>แนวทางการพัฒนาภาคใต้ มุ่งเน้นการยกระดับรายได้จากการท่องเที่ยวให้เติบโตอย่างต่อเนื่อง</p> <p>รัฐบาล ให้ความสำคัญกับการยกระดับมาตรฐานการดูแลความปลอดภัยในชีวิตและทรัพย์สินของประชาชน ภายใต้วาระ “ประเทศไทยปลอดภัย (safety Thailand)” เพื่อให้ประเทศไทยเป็นเมืองปลอดภัยและพร้อมรับมือภัยพิบัติในทุกระดับอย่างทันท่วงที อีกทั้งเพื่อสร้างภูมิคุ้มกันให้ประเทศไทยรอดพ้นจากสภาวะการผันผวนของสภาพภูมิอากาศโลกจากภาวะโลกร้อน ซึ่งส่งผลให้เกิดภัยพิบัติที่ทวีความรุนแรงและมีรูปแบบที่ซับซ้อนเพิ่มขึ้น ก่อให้เกิดความสูญเสียต่อชีวิตและทรัพย์สิน และเกิดความเสียหายทางเศรษฐกิจอย่างมหาศาล อีกทั้งยังเป็นอุปสรรคสำคัญต่อการพัฒนาประเทศ โดยเฉพาะการพัฒนาด้านการท่องเที่ยว ซึ่งอาจส่งผลกระทบต่อความมั่นใจของนักท่องเที่ยว</p>

ในการเดินเข้ามาท่องเที่ยวในประเทศไทย สำหรับสถานการณ์การท่องเที่ยวของจังหวัดกระบี่ ที่มีจำนวนนักท่องเที่ยวเพิ่มขึ้นอย่างรวดเร็ว และมีแนวโน้มสูงขึ้นในทุกๆ ปี การเตรียมความพร้อมในการอำนวยความสะดวก ความปลอดภัย บนพื้นฐานของการท่องเที่ยวอย่างมีคุณภาพ ตลอดจนการสร้างเชื่อมั่นให้กับนักท่องเที่ยวที่เข้ามาในพื้นที่จังหวัดกระบี่ ถือว่ามีความสำคัญเป็นอย่างมากควบคู่กับการสร้างรายได้จากการท่องเที่ยว ประกอบกับจังหวัดกระบี่ มีนโยบาย มุ่งเน้นการพัฒนาจังหวัดสู่การเป็นเมืองท่องเที่ยวระดับโลก และเป็นจุดหมายปลายทางของนักท่องเที่ยว (Global City) และเพื่อให้เป็นไปในทิศทางเดียวกับกรอบการพัฒนาของกลุ่มจังหวัดภาคใต้ฝั่งอันดามัน “การท่องเที่ยวที่มีคุณภาพระดับโลก บนฐานความเข้มแข็งของเกษตรและชุมชน

จากสถิติสถานการณ์สาธารณสุขของจังหวัดกระบี่ ที่เกิดขึ้นและสร้างความสูญเสียต่อชีวิตและทรัพย์สินของประชาชนในรอบ ๕ ปีที่ผ่านมา (พ.ศ.๒๕๕๙-๒๕๖๓) จะเห็นได้ว่า อัคคีภัยในจังหวัดกระบี่ นับเป็นสาธารณสุขภัยประเภทหนึ่งที่เกิดขึ้นเป็นประจำ โดยส่วนมากมีสาเหตุมาจากความประมาท ขาดความระมัดระวังหรือพลั้งเผลอ เช่น การเกิดไฟฟ้าลัดวงจร การลุกไหม้จากการระเบิดจากการปรุงอาหารหรือจากการลอบวางเพลิง รายงานด้านอัคคีภัยพบว่าประเภทสิ่งปลูกสร้างหรือสถานที่เกิดเพลิงไหม้สูงสุดเกิดในสถานที่ที่เป็นที่อยู่อาศัยส่วนใหญ่เกิดภายในบ้านเรือนก่อให้เกิดความสูญเสียทั้งชีวิตและทรัพย์สินของประชาชนเป็นจำนวนมาก เนื่องจากพื้นที่ชุมชนส่วนใหญ่ในจังหวัดอยู่ในพื้นที่เศรษฐกิจส่งผลให้อาคารบ้านเรือนที่ปลูกสร้างมีความหนาแน่น โดยสถิติการเกิดอัคคีภัยในจังหวัดกระบี่ ปรากฏตามตาราง

ตารางแสดงสถิติสถานการณ์อัคคีภัย ระหว่างปี พ.ศ.๒๕๕๙-๒๕๖๓ ของจังหวัดกระบี่

ปี พ.ศ.	จำนวน (ครั้ง)	จำนวน (อำเภอ)	ความเสียหาย		
			จำนวน (หมู่บ้าน)	จำนวน (ตำบล)	มูลค่า (บาท)
๒๕๕๙	๘	๓	๘	๘	๘,๕๔๐,๕๐๐
๒๕๖๐	๓	๓	๓	๓	๒๐๐,๐๐๐
๒๕๖๑	๖	๓	๖	๖	๒๓,๒๐๐,๐๐๐
๒๕๖๒	๒	๒	๒	๒	๑,๒๐๐,๐๐๐
๒๕๖๓	๙	๒	๙	๙	๕๕,๐๐๐

ที่มา : ฝ่ายส่งสภาระดับผู้ประสภภัย สำนักงานป้องกันและบรรเทาสาธารณภัยจังหวัดกระบี่

จากสถิติอัคคีภัยที่เกิดขึ้นในพื้นที่จังหวัดกระบี่ ตลอดจนความเสี่ยงต่ออัคคีภัยในอนาคตที่มีโอกาสเกิดขึ้น ประกอบกับจังหวัดกระบี่มุ่งพัฒนาให้เป็นเมืองท่องเที่ยวที่มีความปลอดภัยสูง ได้มาตรฐานระดับสากล และเป็นเมืองที่มีความพร้อมและศักยภาพในการเป็นจุดหมายปลายทางเพื่อรองรับการจัดกิจกรรมการท่องเที่ยวเชิงธุรกิจ (MICE CITY) จึงมีความจำเป็นต้องมีการเตรียมความพร้อมในการช่วยเหลือนักท่องเที่ยวเมื่อเกิดอัคคีภัยเกิดขึ้น โดยเฉพาะเครื่องมือ อุปกรณ์ เครื่องจักร ที่จะเข้าให้การช่วยเหลือนักท่องเที่ยวได้อย่างทันท่วงที

และเพื่อเป็นการเตรียมความพร้อมในการป้องกันและระงับอัคคีภัยได้อย่างทันท่วงที และลดความสูญเสียชีวิตและทรัพย์สินของประชาชนและนักท่องเที่ยว จังหวัดกระบี่ ได้สำรวจรายชื่ออาคารที่มีความสูงและมีความเสี่ยงเมื่อเกิดอัคคีภัยเกิดขึ้น พบว่าในเขตอำเภอเมืองกระบี่ บริเวณพื้นที่เทศบาลเมืองกระบี่ จำนวน ๘ อาคาร และในพื้นที่

ตำบลอ่าวนาง จำนวน ๑๕ อาคาร ดังนี้

ตารางแสดงรายชื่ออาคารบริเวณพื้นที่อำเภอเมืองกระบี่ จังหวัดกระบี่ ที่มีความสูงและมีความเสี่ยง กรณีเกิดอัคคีภัยเกิดขึ้น

ข้อมูล ณ วันที่ ๑๘ ตุลาคม ๒๕๖๕

ลำดับ	ชื่ออาคาร	ความสูง (เมตร)
๑	ดิ โอโซน กระบี่ คอนโดเทล	๒๓
๒	เดอะวิลล์ คอนโดมิเนียม	๑๕
๓	โรงแรม ซันไซน์ อินน์	๑๘
๔	ธนาคารทหารไทยธนชาติ	๑๕
๕	โรงพยาบาลสัตว์ กรุงเทพ กระบี่	๑๘
๖	โรงแรมมารีไทม์ พาร์ค แอนด์ สปา รีสอร์ท	๒๓
๗	เหมียวซานแมนชั่น	๑๕
๘	อาคารเลี้ยงนางแอน	๑๕
๙	โรงแรมบีชเทอร์เรส	๑๘
๑๐	ปาหนัน กระบี่ รีสอร์ท	๒๑
๑๑	เอวา ซี กระบี่ รีสอร์ท	๑๘
๑๒	เดอะ พาววิลเลียน อนาวา กระบี่	๒๑
๑๓	โรงแรมอันดาแกรนด์วิว	๒๑
๑๔	อันดามัน บริช รีสอร์ท	๒๑
๑๕	ซี ซีเคอร์ กระบี่ รีสอร์ท	๒๑
๑๖	Bluesotel Krabi Aonang Beach	๒๑
๑๗	Bluesotel smart Krabi Aonang Beach	๒๑
๑๘	มัจฉาวิดี คอนโด	๒๑
๑๙	อ่าวนาง ซีวีว รอยัล โฮเทล	๒๑
๒๐	อ่าวนาง ซีวีว เฟลส	๒๑
๒๑	อ่าวนาง ซีวีว คอนโดมิเนียม	๒๑
๒๒	โรงแรมภูเขตราดูสิต	๒๑

ที่มา : สำนักงานโยธาธิการและผังเมืองจังหวัดกระบี่

จากตารางข้อมูลอาคารที่มีความสูง จะเห็นได้ว่า จังหวัดกระบี่ มีอาคารสูงอยู่หลายอาคาร มีความจำเป็นที่ต้องมีรถยนต์กู้ภัยและดับเพลิงแบบบันไดเลื่อน ซึ่งต้องมีความสูงอย่างน้อย ๒๓ เมตร เพื่อเข้าช่วยเหลือนักท่องเที่ยวและระงับอัคคีภัยได้อย่างทันที่

ดังนั้น สำนักงานป้องกันและบรรเทาสาธารณภัยจังหวัดกระบี่ ตระหนักถึงความจำเป็นเร่งด่วนในการเตรียมความพร้อมในการรองรับสถานการณ์สาธารณภัย โดยเฉพาะด้านอัคคีภัยที่อาจจะเกิดขึ้นในอนาคต มุ่งสู่การพัฒนาจังหวัดกระบี่สู่เมืองท่องเที่ยวระดับสากล โดยเสนอโครงการเพื่อขอรับการสนับสนุนงบประมาณตามแผนปฏิบัติราชการประจำปี ๒๕๖๗ จังหวัดกระบี่ (งบพัฒนาจังหวัดกระบี่ประจำปี ๒๕๖๗) จำนวน ๑ โครงการ คือ เพิ่มศักยภาพการให้ความช่วยเหลือด้านอัคคีภัยกับ

	นักท่องเที่ยวในพื้นที่จังหวัดกระบี่ งบประมาณ ๔๕,๐๐๐,๐๐๐ บาท ประกอบด้วยกิจกรรมหลัก จำนวน ๑ กิจกรรม คือ จัดซื้อรถยนต์กู้ภัยและดับเพลิงแบบบันไดเลื่อน ขนาดความสูงไม่น้อยกว่า ๒๖ เมตร งบประมาณ ๔๕,๐๐๐,๐๐๐ บาท
๕. วัตถุประสงค์ของโครงการ	๑. เพื่อเพิ่มศักยภาพการให้ความช่วยเหลือด้านอัคคีภัยกับนักท่องเที่ยวในพื้นที่จังหวัดกระบี่ ๒. เพื่อสร้างความเชื่อมั่นให้กับประชาชนและนักท่องเที่ยว ส่งเสริมภาพลักษณ์ให้เป็นเมืองท่องเที่ยวที่มีคุณภาพ มีความปลอดภัยอย่างยั่งยืน
๖. ตัวชี้วัดและค่าเป้าหมาย	รถยนต์กู้ภัยและดับเพลิงแบบบันไดเลื่อน ขนาดความสูงไม่น้อยกว่า ๒๖ เมตร จำนวน ๑ คัน
๗. พื้นที่เป้าหมาย	ศูนย์พัฒนาประสิทธิภาพการให้ความช่วยเหลือและสร้างความปลอดภัยทางการท่องเที่ยวจังหวัดกระบี่ ตำบลไสไทย อำเภอเมืองกระบี่ จังหวัดกระบี่
๘. กิจกรรมหลัก	เพิ่มศักยภาพการให้ความช่วยเหลือด้านอัคคีภัยกับนักท่องเที่ยวในพื้นที่จังหวัดกระบี่
๘.๑ กิจกรรมหลักที่ ๑	จัดซื้อรถยนต์กู้ภัยและดับเพลิงแบบบันไดเลื่อน ขนาดความสูงไม่น้อยกว่า ๒๖ เมตร
งบประมาณ	๔๕,๐๐๐,๐๐๐ บาท
หน่วยงานที่เกี่ยวข้อง	สำนักงานป้องกันและบรรเทาสาธารณภัยจังหวัดกระบี่/องค์การบริหารส่วนจังหวัดกระบี่
๙. หน่วยงานดำเนินการ	สำนักงานป้องกันและบรรเทาสาธารณภัยจังหวัดกระบี่
๑๐. ระยะเวลาในการดำเนินโครงการ	๑ ตุลาคม ๒๕๖๖ ถึง ๓๐ กันยายน ๒๕๖๗
๑๑. งบประมาณ	๔๕,๐๐๐,๐๐๐ บาท
๑๒. ผลผลิต (Output)	รถยนต์กู้ภัยและดับเพลิงแบบบันไดเลื่อน ขนาดความสูงไม่น้อยกว่า ๒๖ เมตร จำนวน ๑ คัน
๑๓. ผลลัพธ์จากการดำเนินโครงการ (Outcome)	๑. สามารถช่วยดับเพลิงในอาคารที่มีความสูงได้ ๒. นักท่องเที่ยวและประชาชนเกิดความเชื่อมั่นในด้านความปลอดภัย

แบบฟอร์มโครงการแบบย่อ (Project Brief) ของโครงการสำคัญภายใต้งบประมาณของจังหวัดกระบี่
ประจำปีงบประมาณ พ.ศ. ๒๕๖๗

ประเด็นการพัฒนาจังหวัด พัฒนาการท่องเที่ยวให้มีคุณภาพและยั่งยืน เพิ่มศักยภาพให้ได้มาตรฐานสากลบนฐานอัตลักษณ์ และเชื่อมโยงการท่องเที่ยวระดับภูมิภาคและนานาชาติ

แนวทางการพัฒนา พัฒนาโครงสร้างพื้นฐาน ระบบคมนาคมที่เชื่อมโยง มีความปลอดภัย และสิ่งอำนวยความสะดวกพร้อมรองรับคนทั้งมวล ตามมาตรฐานสากล สอดคล้องกับขีดความสามารถในการรองรับของแหล่งท่องเที่ยว

หัวข้อ	รายละเอียด
๑. ชื่อโครงการสำคัญ	เพิ่มประสิทธิภาพความปลอดภัยการเดินทางท่องเที่ยวหาคอลงม่วง หาดทับแขกเขาหงอนนาค จังหวัดกระบี่
๒. ชื่อแผนงาน	พัฒนาโครงสร้างพื้นฐาน ระบบคมนาคมที่เชื่อมโยง มีความปลอดภัย และสิ่งอำนวยความสะดวกพร้อมรองรับคนทั้งมวล ตามมาตรฐานสากล สอดคล้องกับขีดความสามารถในการรองรับของแหล่งท่องเที่ยว
๓. แนวทางการพัฒนา	พัฒนาโครงสร้างพื้นฐาน ระบบคมนาคมที่เชื่อมโยง มีความปลอดภัย และสิ่งอำนวยความสะดวกพร้อมรองรับคนทั้งมวล ตามมาตรฐานสากล สอดคล้องกับขีดความสามารถในการรองรับของแหล่งท่องเที่ยว
๔. หลักการและเหตุผล	จังหวัดกระบี่ ที่มีทรัพยากรทางชีวภาพที่หลากหลายยังคงความอุดมสมบูรณ์ของระบบนิเวศ เป็นมิตรกับสิ่งแวดล้อม มุ่งเน้นสู่กระบี่เมืองสีเขียว Krabi Go Green ประกอบกับการขยายตัวของโครงสร้างพื้นฐานและสิ่งอำนวยความสะดวกในทุกมิติที่จะสนับสนุนจุดยืนทางยุทธศาสตร์ด้านการท่องเที่ยวเชิงคุณภาพระดับพรีเมียมสู่ความเป็นสากล (Premium Krabi) ไม่ว่าจะเป็นด้านการส่งเสริมความปลอดภัยในชีวิตและทรัพย์สินให้กับประชาชนและนักท่องเที่ยว เป้าหมายการพัฒนาจังหวัดกระบี่ ให้เป็น “เมืองท่องเที่ยวคุณภาพระดับนานาชาติ เกษตรอุตสาหกรรมยั่งยืน สังคมน่าอยู่ เป็นมิตรกับสิ่งแวดล้อม และปรับตัวเท่าทันต่อบริบทการเปลี่ยนแปลง” ประกอบด้วย ๔ ประเด็นการพัฒนา ได้แก่ (๑) พัฒนาการท่องเที่ยวให้มีคุณภาพและยั่งยืน เพิ่มศักยภาพให้ได้มาตรฐานสากลบนฐานอัตลักษณ์ และเชื่อมโยงการท่องเที่ยวระดับภูมิภาคและนานาชาติ (๒) ยกกระดับขีดความสามารถในการผลิตด้านการเกษตร แปรรูป และตลาดสินค้าเกษตรอย่างครบวงจร ควบคู่กับการพัฒนาอุตสาหกรรมสะอาดและพลังงาน (๓) พัฒนาคุณภาพชีวิตประชาชนสู่สังคมน่าอยู่ และปรับตัวเท่าทันต่อบริบทการเปลี่ยนแปลง และ (๔) อนุรักษ์และฟื้นฟูทรัพยากรธรรมชาติและสิ่งแวดล้อมให้เกิดความยั่งยืน โดยยึดโยงสอดคล้องกับแผนทุกระดับ มีโครงการและกิจกรรมที่สำคัญภายใต้แนวทางการพัฒนาที่สอดคล้องกับอัตลักษณ์การเป็น “กระบี่เมืองน่าอยู่ ผู้คนน่ารัก” เป็นจังหวัดที่มีศักยภาพการท่องเที่ยวในระดับประเทศ และระดับนานาชาติ มีแหล่งท่องเที่ยวที่หลากหลาย โดยเฉพาะอย่างยิ่งแหล่งท่องเที่ยวทางทะเล ทางธรรมชาติบนบก เชิงสุขภาพเชิงนิเวศทางศิลปวัฒนธรรม ประวัติศาสตร์ และสุขภาพ ในปี พ.ศ.๒๕๖๐ มีนักท่องเที่ยวเดินทางมาเยือน ๖,๐๕๗,๓๗๗ คน เป็นชาวไทย ๒,๒๖๖,๙๔๖ คน ชาวต่างประเทศ ๓,๗๙๐,๔๓๑ คน นักท่องเที่ยวชาวจีนยังคงเป็นนักท่องเที่ยวกลุ่มใหญ่ที่สุด รองลงมาคือ มาเลเซีย รัสเซีย สวีเดน สิงคโปร์ และอินเดีย นักท่องเที่ยวสามารถเดินทางมาเที่ยวได้ตลอดทั้งปี ทำให้จังหวัดกระบี่ได้รับการกล่าวถึงว่าเป็นเมืองท่องเที่ยวที่มีความคุ้มค่า มาเยือนครั้งเดียวสามารถเที่ยวได้ครบหลากหลายรูปแบบ นักท่องเที่ยวจึงนิยมเดินทางมาเยือนเพิ่มสูงขึ้นทุกปี สร้างรายได้ทางการท่องเที่ยวเพิ่มขึ้นต่อเนื่อง จึงนับเป็นความได้เปรียบของจังหวัดกระบี่ที่มีการท่องเที่ยวที่หลากหลายมากกว่าจังหวัดอื่น รวมถึงสร้างรายได้

หัวข้อ	รายละเอียด
	<p>ทางการท่องเที่ยวให้ชุมชน และผู้ประกอบการในแหล่งท่องเที่ยวทางเลือกลงกล่าว โดยในปัจจุบันจังหวัดกระบี่พยายามพัฒนาแหล่งท่องเที่ยวใหม่ให้เป็นทางเลือกทางการท่องเที่ยวให้กับนักท่องเที่ยวและกระจายรายได้ให้กับคนในชุมชนในพื้นที่แหล่งท่องเที่ยวใหม่ควบคู่กับการปรับปรุงและพัฒนาแหล่งท่องเที่ยวที่มีอยู่แล้วให้มีคุณภาพ พร้อมรองรับนักท่องเที่ยวอยู่เสมอ โดยเฉพาะอย่างยิ่งพื้นที่เป้าหมายตามโครงการที่มีความจำเป็นต้องอำนวยความสะดวกในการเดินทางเข้าถึงแหล่งท่องเที่ยวให้นักท่องเที่ยว มีความปลอดภัยในการสัญจร</p> <p>ถนนสาย กบ.๔๐๒๔ แยกทางหลวงหมายเลข ๔๐๓๔ - บ้านทับแขก เป็นเส้นทางที่เป็นแหล่งท่องเที่ยวที่สำคัญของจังหวัดกระบี่ เช่น หาดคลองม่วง หาดทับแขก เป็นแหล่งท่องเที่ยวชายทะเลเชิงคุณภาพที่มีความเงียบสงบเหมาะสำหรับการพักผ่อน มีสภาพชายหาดและน้ำทะเลที่ยังคงสะอาดและมีคุณภาพที่ดี นักท่องเที่ยวที่เดินทางมาพักผ่อนตากอากาศ ณ ชายหาดคลองม่วง และทับแขกโดยส่วนใหญ่เป็นนักท่องเที่ยวคุณภาพที่ต้องการพักผ่อนแบบเงียบสงบ มีโรงแรมชั้นนำระดับห้าดาวตั้งอยู่เป็นส่วนใหญ่ นอกจากนี้ แหล่งท่องเที่ยวบริเวณนี้ เป็นแหล่งท่องเที่ยวที่สามารถเชื่อมโยงการท่องเที่ยวภายในกลุ่มจังหวัดได้ นั่นคือ เกาะยาว จังหวัดพังงา ซึ่งเป็นแหล่งท่องเที่ยวเชิงคุณภาพและวิถีชุมชนเช่นเดียวกัน จากระยะทางไม่ไกลจากหาดคลองม่วง ยังเชื่อมโยงแหล่งท่องเที่ยวเขาหงอนนาค ซึ่งเป็นเส้นทางเดินขึ้นเขาไปยังจุดชมวิวยางนา และยังเชื่อมโยงไปแหล่งท่องเที่ยวอื่น ๆ ที่ใกล้เคียง ไม่ว่าจะเป็นหาดอ่าวนาง หาดนพรัตน์ธารา และแหล่งท่องเที่ยวตามเกาะต่างๆ ปัจจุบันสายทางยังมีขนาดความกว้างผิวทางไม่เท่ากันตลอดสาย มีบางช่วงคับแคบและผิวทางขรุขระจากอายุการใช้งาน และยังขาดสิ่งอำนวยความสะดวก จึงมีความจำเป็นที่จะต้องพัฒนาเส้นทางให้มีประสิทธิภาพและมาตรฐานสากลรองรับการคมนาคมขนส่งและการเดินทางเพื่อสนับสนุนการเข้าถึงแหล่งท่องเที่ยวของจังหวัดต่อไป</p>
<p>๕. วัตถุประสงค์ของโครงการ</p>	<p>๑. พัฒนาโครงข่ายทางหลวงชนบทให้มีประสิทธิภาพสูง รองรับการท่องเที่ยว การคมนาคมขนส่งและการเดินทาง</p> <p>๒. พัฒนาพื้นที่โดยการพัฒนาโครงข่ายทางหลวง และส่งเสริมการท่องเที่ยวชุมชน และรองรับการเจริญเติบโตของเมือง</p> <p>๓. เพื่อให้เกิดประโยชน์สูงสุดกับประชาชนรวมถึงนักท่องเที่ยว โดยคำนึงถึงความปลอดภัยของประชาชนและนักท่องเที่ยวเป็นหลัก เพื่อส่งเสริมด้านความเชื่อมั่น</p> <p>๔. เพื่อเสริมสร้างความปลอดภัยในชีวิตและทรัพย์สินของประชาชนและนักท่องเที่ยว</p>
<p>๖. ตัวชี้วัดและค่าเป้าหมาย</p>	<p>ถนนที่ได้รับการพัฒนาให้มีคุณภาพและใช้สัญจรได้โดยสะดวก และมีความปลอดภัย จำนวน ๑ สายทาง</p>
<p>๗. พื้นที่เป้าหมาย</p>	<p>ปรับปรุงผิวทาง งานไฟฟ้าแสงสว่าง และปรับปรุงอุปกรณ์ อำนวยความสะดวก ถนนสาย กบ.๔๐๒๔ แยกทางหลวงหมายเลข ๔๐๓๔ - บ้านทับแขก ตำบลหนองทะเล อำเภอเมืองกระบี่ จังหวัดกระบี่</p>
<p>๘. กิจกรรมหลัก</p>	<p>ปรับปรุงผิวทาง งานไฟฟ้าแสงสว่าง และปรับปรุงอุปกรณ์ อำนวยความสะดวก</p>
<p>๘.๑ กิจกรรมหลักที่ ๑</p>	<p>ปรับปรุงผิวทาง งานไฟฟ้าแสงสว่างและปรับปรุงอุปกรณ์ อำนวยความสะดวกสาย กบ.๔๐๒๔ แยกทางหลวงหมายเลข ๔๐๓๔ - บ้านทับแขก อำเภอเมือง จังหวัดกระบี่ จำนวน ๑ สายทาง</p>
<p>งบประมาณ</p>	<p>๒๐,๐๐๐,๐๐๐ บาท</p>

หัวข้อ	รายละเอียด
หน่วยงานที่เกี่ยวข้อง	แขวงทางหลวงชนบทกระบี่
๙. หน่วยงานดำเนินการ	แขวงทางหลวงชนบทกระบี่
๑๐. ระยะเวลาในการดำเนินโครงการ	๑ ปี (เริ่มต้นเดือนตุลาคม พ.ศ. ๒๕๖๖ สิ้นสุดเดือนกันยายน พ.ศ. ๒๕๖๗)
๑๑. งบประมาณ	๒๐,๐๐๐,๐๐๐ บาท
๑๒. ผลผลิต (Output)	ถนนที่ได้รับการปรับปรุงรองรับการคมนาคมขนส่งและการเดินทาง ที่มีมาตรฐาน สามารถเดินทางได้อย่างสะดวกและปลอดภัย จำนวน ๑ สายทาง
๑๑. ผลลัพธ์จากการดำเนินโครงการ (Outcome)	ผู้สัญจรได้รับความสะดวกสบาย ในการเดินทาง และมีความปลอดภัย ส่งผลต่อความเชื่อมั่นของนักท่องเที่ยวและประชาชนในการสัญจร

แบบฟอร์มโครงการแบบย่อ (Project Brief) ของโครงการสำคัญภายใต้งบประมาณของจังหวัดกระบี่
ประจำปีงบประมาณ พ.ศ. ๒๕๖๗

ประเด็นการพัฒนาจังหวัด ยกระดับขีดความสามารถในการผลิตด้านการเกษตร แปรรูป และตลาดสินค้าเกษตรอย่างครบวงจร ควบคู่กับการพัฒนาอุตสาหกรรมสะอาด และพลังงานทางเลือก

หัวข้อ	รายละเอียด
๑. ชื่อโครงการสำคัญ	โครงการพัฒนาศักยภาพและทักษะความสามารถด้านอาชีพครัวเรือนยากจนจากระบบ TPMAP ตามหลักปรัชญาของเศรษฐกิจพอเพียงสู่การพัฒนาคุณภาพชีวิตอย่างยั่งยืน
๒. ชื่อแผนงาน	(๑) ส่งเสริมการทำเกษตรกรรมยั่งยืน เช่น เกษตรผสมผสาน เกษตรทฤษฎีใหม่ เกษตรอินทรีย์ หรืออื่นๆ ตามแนวทางปรัชญาของเศรษฐกิจพอเพียง (๒) ขยายฐานการผลิตสินค้าเกษตรที่หลากหลาย เพื่อสร้างอาชีพและรายได้เสริม และความมั่นคงด้านอาหาร
๓. แนวทางการพัฒนา	(๑) ส่งเสริมการทำเกษตรกรรมยั่งยืน เช่น เกษตรผสมผสาน เกษตรทฤษฎีใหม่ เกษตรอินทรีย์ หรืออื่นๆ ตามแนวทางปรัชญาของเศรษฐกิจพอเพียง (๒) ขยายฐานการผลิตสินค้าเกษตรที่หลากหลาย เพื่อสร้างอาชีพและรายได้เสริม และความมั่นคงด้านอาหาร
๔. หลักการและเหตุผล	รัฐบาลได้เล็งเห็นถึงความสำคัญในการแก้ไขปัญหาความเหลื่อมล้ำและความยากจนของประชาชนในทุกมิติ เพื่อให้ประชาชนมีคุณภาพชีวิตและความเป็นอยู่ที่ดีขึ้นในทุกช่วงวัย นายกรัฐมนตรี พลเอก ประยุทธ์ จันทร์โอชา จึงมีคำสั่งสำนักนายกรัฐมนตรี ที่ ๓๔๗/๒๕๖๓ เรื่อง จัดตั้งศูนย์อำนวยการขจัดความยากจนและพัฒนาคนทุกช่วงวัยอย่างยั่งยืนตามหลักปรัชญาของเศรษฐกิจพอเพียง ลงวันที่ ๓๐ ตุลาคม พ.ศ. ๒๕๖๓ โดยให้จัดตั้ง “ศูนย์อำนวยการขจัดความยากจนและพัฒนาคนทุกช่วงวัยอย่างยั่งยืนตามหลักปรัชญาของเศรษฐกิจพอเพียง” เรียกโดยย่อว่า “ศจพ.” และแต่งตั้งคณะกรรมการขจัดความยากจนและพัฒนาคนทุกช่วงวัยอย่างยั่งยืนตามหลักปรัชญาของเศรษฐกิจพอเพียง (คจพ.) เพื่อเป็นกลไกเชิงนโยบาย ในการดำเนินการแก้ไขปัญหาความยากจน ลดความเหลื่อมล้ำ และพัฒนาคนทุกช่วงวัย เพื่อให้เกิดการแก้ไขปัญหาและการพัฒนาที่เกี่ยวข้องอย่างบูรณาการเป็นรูปธรรมและยั่งยืนได้ในทุกพื้นที่ทั่วประเทศ โดยใช้ระบบ TPMAP (Thai People Map and Analytics Platform) ซึ่งเป็นระบบ Big Data ของภาครัฐที่สามารถระบุได้ว่ากลุ่มเป้าหมายนั้นอยู่ที่ไหน มีปัญหาในมิติอะไร เช่น การศึกษา สุขภาพ ความเป็นอยู่ รายได้ และการเข้าถึงบริการภาครัฐ ซึ่งข้อมูลที่ได้จะเป็นประโยชน์กับผู้กำหนดนโยบายและหน่วยงาน เพื่อนำไปแก้ไขปัญหาในพื้นที่ที่สามารถออกนโยบายแก้ไขปัญหาได้ตรงจุดซึ่งจะนำไปสู่การบรรลุวิสัยทัศน์ “ประเทศมีความมั่นคง มั่งคั่ง ยั่งยืน เป็นประเทศพัฒนาแล้ว ด้วยการพัฒนาตามหลักปรัชญาของเศรษฐกิจพอเพียง” ได้อย่างเป็นรูปธรรม และกำหนดให้มีกลไกการดำเนินการขจัดความยากจนและพัฒนาคนทุกช่วงวัยอย่างยั่งยืนตามหลักปรัชญาของเศรษฐกิจพอเพียงในระดับพื้นที่ ประกอบด้วย ศูนย์อำนวยการขจัดความยากจนและพัฒนาคนทุกช่วงวัยอย่างยั่งยืนตามหลักปรัชญาของเศรษฐกิจพอเพียงจังหวัด (ศจพ.จ.) ศูนย์อำนวยการขจัดความยากจนและพัฒนาคนทุกช่วงวัยอย่างยั่งยืนตามหลักปรัชญาของเศรษฐกิจพอเพียงกรุงเทพมหานคร (ศจพ.กทม.) ศูนย์อำนวยการ

หัวข้อ	รายละเอียด
	<p>ปฏิบัติการขจัดความยากจนและพัฒนาคนทุกช่วงวัยอย่างยั่งยืนตามหลักปรัชญาของเศรษฐกิจพอเพียงอำเภอ (ศจพ.อ) ศูนย์อำนวยการปฏิบัติการขจัดความยากจนและพัฒนาคนทุกช่วงวัยอย่างยั่งยืนตามหลักปรัชญาของเศรษฐกิจพอเพียงเขตในกรุงเทพมหานคร (ศจพ.ข.) ทีมปฏิบัติการขจัดความยากจนและพัฒนาคนทุกช่วงวัยอย่างยั่งยืนตามหลักปรัชญาของเศรษฐกิจพอเพียงในระดับพื้นที่ และทีมพี่เลี้ยง รวมทั้งเห็นชอบแนวทางการขับเคลื่อนการดำเนินงานขจัดความยากจนและพัฒนาคนทุกช่วงวัยอย่างยั่งยืนตามหลักปรัชญาของเศรษฐกิจพอเพียงด้วยระบบ TPMAP ที่สามารถระบุกลุ่มเป้าหมายที่จะต้องเร่งดำเนินการให้ความช่วยเหลือ ๓ กลุ่ม ประกอบด้วย กลุ่มคนจนเป้าหมายตามระบบบริหารจัดการข้อมูลการพัฒนาคนแบบชี้เป้า (Thai People Map and Analytics Platform : TPMAP) กลุ่มคนตกหล่นจากระบบ TPMAP และกลุ่มคนเปราะบาง โดยมีมิติของความยากจน ๕ มิติ ได้แก่ ด้านสุขภาพ ด้านความเป็นอยู่ ด้านการศึกษา ด้านรายได้ ด้านการเข้าถึงบริการรัฐ และด้านอื่น ๆ</p>
<p>๕. วัตถุประสงค์ของโครงการ</p>	<p>๑. เพื่อส่งเสริม สนับสนุนครัวเรือนตกเกณฑ์เป้าหมายตามระบบ TPMAP ให้สามารถบริหารจัดการชีวิตตนเองได้อย่างเหมาะสม ดำเนินชีวิตตามแนวปรัชญาของเศรษฐกิจพอเพียง สามารถพึ่งตนเองได้อย่างยั่งยืน</p> <p>๒. เพื่อพัฒนาและส่งเสริมอาชีพให้แก่ครัวเรือนตกเกณฑ์เป้าหมายตามระบบ TPMAP</p> <p>๓. เพื่อสร้างรายได้ให้แก่ครัวเรือนตกเกณฑ์เป้าหมายตามระบบ TPMAP</p> <p>๔. เพื่อพัฒนาคุณภาพชีวิตของครัวเรือนตกเกณฑ์เป้าหมายตามระบบ TPMAP ให้ดีขึ้น</p>
<p>๖. ตัวชี้วัดและค่าเป้าหมาย</p>	<p>๑. ครัวเรือนยากจนเป้าหมาย จำนวน ๓๒๐ ครัวเรือน สามารถบริหารจัดการชีวิตตนเองตามหลักปรัชญาของเศรษฐกิจพอเพียงได้อย่างยั่งยืน</p> <p>๒. ครัวเรือนยากจนเป้าหมายมีความรู้ สามารถพัฒนาอาชีพ พัฒนารายได้ตนเองเพิ่มขึ้น</p> <p>๓. ครัวเรือนยากจนเป้าหมาย สามารถเพิ่มรายได้ ไม่น้อยกว่า ๔๐,๐๐๐ บาทต่อปี</p>
<p>๗. พื้นที่เป้าหมาย</p>	<p>อำเภอ ทุกอำเภอ</p>
<p>๘. กิจกรรมหลัก</p>	<p>โครงการพัฒนาศักยภาพและทักษะความสามารถด้านอาชีพครัวเรือนยากจนจากระบบ TPMAP ตามหลักปรัชญาของเศรษฐกิจพอเพียงสู่การพัฒนาคุณภาพชีวิตอย่างยั่งยืน</p>
<p>๘.๑ กิจกรรมหลัก</p>	<p>วิธีดำเนินงาน</p> <p>๑.) ทีมพี่เลี้ยงนำข้อมูลจากระบบ TPMAP ลงพื้นที่เป็นรายครัวเรือน เพื่อร่วมกับครัวเรือนเป้าหมายในการวิเคราะห์สภาพปัญหา และร่วมกันกำหนดแนวทางการแก้ไข และทีมพี่เลี้ยงบันทึกปัญหาของครัวเรือนในระบบ TPMAP Logbook</p> <p>๒.) จำแนกประเภทครัวเรือน โครงการ/กิจกรรม โดยทีมปฏิบัติการฯ จำแนกครัวเรือน ๒ ประเภท คือ พัฒนาได้และสงเคราะห์</p> <p>๓.) บูรณาการแนวทางการให้ความช่วยเหลือครัวเรือนตกเกณฑ์เป้าหมาย</p> <p>๔.) อำเภอคัดเลือกครัวเรือนยากจนเป้าหมายที่จะเข้าร่วมโครงการ</p> <p>๕.) ดำเนินการฝึกอบรมพัฒนาอาชีพครัวเรือนเป้าหมาย</p> <p>๖.) บันทึกกิจกรรมการช่วยเหลือในระบบ TPMAP Logbook</p> <p>งบประมาณ ๑,๙๐๘,๐๐๐ บาท</p> <p>หน่วยงานที่เกี่ยวข้อง สำนักงานพัฒนาชุมชนอำเภอ ทุกอำเภอ</p>

หัวข้อ	รายละเอียด
๙. หน่วยงานดำเนินการ	สำนักงานพัฒนาชุมชนจังหวัดกระบี่
๑๐. ระยะเวลาในการดำเนินโครงการ	ระยะเวลาดำเนินโครงการ ๑๒ เดือน เริ่มต้นเดือน ตุลาคม พ.ศ. ๒๕๖๖ สิ้นสุดเดือน กันยายน พ.ศ. ๒๕๖๗
๑๑. งบประมาณ	๑,๙๐๘,๐๐๐ บาท
๑๒. ผลผลิต (Output)	ครัวเรือนยากจนเป้าหมายมีความรู้ สามารถพัฒนาอาชีพ พัฒนารายได้ตนเองเพิ่มขึ้น
๑๓. ผลลัพธ์จากการดำเนินโครงการ (Outcome)	ครัวเรือนยากจนเป้าหมาย สามารถเพิ่มรายได้ ไม่น้อยกว่า ๔๐,๐๐๐ บาทต่อปี

แบบสรุปโครงการแบบย่อ แผนปฏิบัติการราชการ ประจำปีงบประมาณ พ.ศ.๒๕๖๗ จังหวัดกระบี่
ประเด็นการพัฒนา พัฒนาคุณภาพชีวิตประชาชนสู่สังคมน่าอยู่ และปรับตัวเท่าทันต่อบริบทการเปลี่ยนแปลง

หัวข้อ	รายละเอียด
๑.ชื่อโครงการสำคัญ	โครงการรณรงค์ป้องกันและแก้ไขปัญหายาเสพติด TO BE NUMBER ONE ประจำปี ๒๕๖๗
๒.ชื่อแผนงาน	ป้องกัน บำบัด และปราบปราม การแพร่ระบาดของยาเสพติดและอบายมุข ในทุกกลุ่ม
๓.แนวทางการพัฒนา	(๑) เสริมสร้างภูมิคุ้มกันทางสังคมและความร่วมมือของเครือข่ายเพื่อปรับตัวให้เท่าทันการเปลี่ยนแปลง (๒) ป้องกัน บำบัดและปราบปราม การแพร่ระบาดของยาเสพติดและอบายมุข ทุกกลุ่ม
๔. หลักการและเหตุผล	<p>“ยาเสพติด” ปัญหาสำคัญระดับชาติที่รัฐบาลถือเป็นนโยบายที่ต้องเร่งดำเนินการอย่างจริงจังและต่อเนื่อง ทั้งนี้เพราะปัญหายาเสพติดที่มีการแพร่ระบาดในพื้นที่ของประเทศไทยได้ทวีความรุนแรงมากขึ้นทุกขณะ ส่งผลกระทบต่อการพัฒนาประเทศทั้งด้านเศรษฐกิจ สังคมและสิ่งแวดล้อม รวมทั้งด้านการเมืองและความมั่นคงของประเทศ โดยเฉพาะปัญหายาเสพติดในกลุ่มเยาวชน ซึ่งเป็นกลุ่มที่มีคุณค่ายิ่งต่อการพัฒนาประเทศ นอกจากนี้ยังถือเป็นกลุ่มที่เสี่ยงต่อการติดยาเสพติดสูง เนื่องจากเป็นวัยที่ต้องการเรียนรู้สิ่งต่างๆ แต่ยังขาดวุฒิภาวะทางอารมณ์ที่ดีพร้อมทั้งต้องเผชิญกับการเปลี่ยนแปลงทั้งทางร่างกายและจิตใจ ดังนั้น เพื่อเป็นการป้องกันและแก้ไขปัญหายาเสพติดในกลุ่มเยาวชน สำนักงานสาธารณสุขจังหวัดกระบี่ จึงได้นำแนวทางการดำเนินงานโครงการรณรงค์ป้องกันและแก้ไขปัญหายาเสพติด TO BE NUMBER ONE ในทูลกระหม่อมหญิงอุบลรัตนราชกัญญา สิริวัฒนาพรรณวดี มาใช้ในการดำเนินงาน โดยดำเนินงานตาม ๓ ยุทธศาสตร์หลักของโครงการประกอบด้วย ๑) การรณรงค์ปลูกจิตสำนึกและสร้างกระแสนิยมที่เอื้อต่อการป้องกันและแก้ไขปัญหายาเสพติด ๒) การเสริมสร้างภูมิคุ้มกันทางจิตใจให้แก่เยาวชน ๓) การสร้างและพัฒนาเครือข่ายเพื่อการป้องกันและแก้ไขปัญหายาเสพติด เพื่อให้เยาวชนมีภูมิคุ้มกันทางจิตใจที่เข้มแข็งและไม่ยุ่งเกี่ยวกับยาเสพติดและบรรลุตามคำขวัญโครงการที่ว่า “เป็นหนึ่ง โดยไม่พึ่งยาเสพติด”</p> <p>ข้อมูลประชากรจากทะเบียนราษฎรปี ๒๕๖๓ ณ วันที่ ๒ มกราคม ๒๕๖๔ จังหวัดกระบี่ มีประชากรทั้งสิ้น ๔๗๖,๗๓๘ คน แบ่งเป็นกลุ่มเยาวชนอายุ ๖-๒๔ ปี จำนวน ๑๓๖,๓๐๘ คน คิดเป็นร้อยละ ๒๘.๕๙ ของประชากรทั้งหมด สถานการณ์ด้านการบำบัดยาเสพติด ปี ๒๕๖๔ ณ วันที่ ๑๙ กรกฎาคม ๒๕๖๔ เป้าหมายการบำบัดในระบบสมัครใจ ๓๙๔ ราย ผลการบำบัดระบบสมัครใจ ในสถานบริการ จำนวน ๑๕๔ ราย คิดเป็นร้อยละ ๓๙.๑ เป้าหมายบังคับบำบัด ๙๕ ราย ผลงานบังคับบำบัด จำนวน ๘๔ ราย คิดเป็นร้อยละ ๘๘.๔๒ ผู้เข้าบำบัดพบว่าส่วนใหญ่เป็นเพศชาย ๓๙๔ ราย คิดเป็นร้อยละ ๘๕.๑๐ โดยมีอายุระหว่าง</p>

	<p>๑๘ - ๒๔ ปี จำนวน ๘๐ คน คิดเป็นร้อยละ ๑๗.๒๘ เป็นนักเรียน ๕๓ ราย คิดเป็นร้อยละ ๑๑.๓๑ สารเสพติดที่ใช้สูงสุดคือ ยาบ้า ๔๒๕ ราย คิดเป็นร้อยละ ๙๑.๗๙ จากการจำแนกคัดกรองพบว่า ส่วนใหญ่เป็นผู้เสพ ๑๙๙ ราย คิดเป็นร้อยละ ๔๖.๙๘ การดำเนินการป้องกันและแก้ไขปัญหายาเสพติดในกลุ่มเยาวชน จึงเป็นสิ่งจำเป็นที่จะต้องดำเนินการอย่างต่อเนื่อง จังหวัดกระบี่ จึงได้เล็งเห็นความสำคัญ ความจำเป็น ความเร่งด่วน และความต่อเนื่องของการดำเนินงานป้องกันและแก้ไขปัญหายาเสพติดในกลุ่มเยาวชน โดยบูรณาการความร่วมมือจากหน่วยงานภาคี เครือข่ายจากทุกภาคส่วน ภายใต้การดำเนินงานป้องกันและแก้ไขปัญหายาเสพติดในกลุ่มเยาวชนตามแนวทางโครงการ TO BE NUMBER ONE มาอย่างต่อเนื่อง ส่งผลให้มีการดำเนินงานชมรม TO BE NUMBER ONE ในกลุ่มเยาวชนและประชาชนทั่วไปในทุกประเภท ได้แก่ ในชุมชน ในสถานศึกษา ในสถานประกอบการ ในเรือนจำ ในสำนักงานคุมประพฤติและในสถานพินิจและคุ้มครองเด็กและเยาวชน ดังนั้น เพื่อให้การดำเนินงานป้องกันและแก้ไขปัญหายาเสพติดในกลุ่มเยาวชนให้มีความเข้มแข็ง จึงมีความจำเป็นต้องมีการสร้างและพัฒนาเครือข่ายเพื่อการป้องกันและแก้ไขปัญหายาเสพติดให้เกิดขึ้นอย่างต่อเนื่อง ในปี ๒๕๖๗ สำนักงานสาธารณสุขจังหวัดกระบี่ จึงได้จัดทำโครงการรณรงค์ป้องกันและแก้ไขปัญหายาเสพติด TO BE NUMBER ONE ประจำปี ๒๕๖๗ กิจกรรมหลัก : สร้างและพัฒนาเครือข่าย TO BE NUMBER ONE เพื่อการป้องกันและแก้ไขปัญหายาเสพติด ขึ้น</p>
<p>๕.วัตถุประสงค์ของโครงการ</p>	<ol style="list-style-type: none"> ๑. เพื่อสร้างและพัฒนาเครือข่ายในการป้องกันและแก้ไขปัญหายาเสพติดของจังหวัด กระบี่จากทุกภาคส่วนให้มีความเข้มแข็งและต่อเนื่อง ๒. เพื่อจัดกิจกรรมพัฒนาคุณภาพชีวิตเยาวชนให้มีภูมิคุ้มกันทางจิตใจที่เข้มแข็ง และไม่ยุ่งเกี่ยวกับยาเสพติด ๓. เพื่อสนับสนุนการดำเนินงานชมรม TO BE NUMBER ONE ในสถานศึกษา ชุมชน สถานประกอบการสำนักงานคุมประพฤติ เรือนจำและสถานพินิจและคุ้มครองเด็ก และเยาวชน ๔. เพื่อพัฒนาชมรม TO BE NUMBER ONE ให้มีการดำเนินงานอย่างต่อเนื่องและยั่งยืนโดยการสนับสนุนการเข้าร่วมกิจกรรมโครงการ TO BE NUMBER ONE ทั้งในระดับจังหวัด ภาคและประเทศ และเวทีแลกเปลี่ยนเรียนรู้ทั้งภายในจังหวัดและจังหวัดอื่นๆ ๕. เพื่อเผยแพร่ความรู้เกี่ยวกับการป้องกันและแก้ไขปัญหายาเสพติดในกลุ่มเยาวชน และประชาชนทั่วไป
<p>๖.ตัวชี้วัดความสำเร็จและค่าเป้าหมาย</p>	<ol style="list-style-type: none"> ๑.เยาวชนอายุ ๖-๒๔ ปี เป็นสมาชิกชมรม TO BE NUMBER ONE ร้อยละ ๘๗ ๒.จำนวนชมรม TO BE NUMBER ONE ตัวแทนจังหวัด เข้าร่วมการประกวดชมรม ระดับภาคใต้ จำนวน ๑๓ ชมรม ๓. จำนวนชมรม TO BE NUMBER ONE ตัวแทนจังหวัด เข้าร่วมการประกวดชมรม ระดับประเทศ จำนวน ๖ ชมรม ๔. มีชมรมต้นแบบระดับจังหวัด ครบทุกประเภท

๗.พื้นที่เป้าหมาย	<p>๑.ในสถานศึกษาระดับประถมศึกษา มัธยมศึกษา อาชีวศึกษาและอุดมศึกษาทุกแห่ง ในหมู่บ้าน/ชุมชน สถานประกอบการ เรือนจำ สถานพินิจฯ สำนักงานคุมประพฤติและ กศน. ทุกอำเภอและทุกตำบล ในพื้นที่ ๘ อำเภอในจังหวัดกระบี่</p> <p>๒.จังหวัดตรัง จังหวัดภูเก็ต จังหวัดสุราษฎร์ธานี /ระดับประเทศ</p> <p>ณ กรุงเทพมหานครและจังหวัดปทุมธานี</p>
๘.ความเชื่อมโยงกับยุทธศาสตร์จังหวัด/กลุ่มจังหวัด และนโยบายอื่นๆ	<p>๑) ยุทธศาสตร์ชาติ ๒๐ ปี</p> <p>ในด้านความมั่นคง เพื่อให้เกิดการบริหารจัดการภาวะแวดล้อมของประเทศ ให้มีความมั่นคง และมีความสงบเรียบร้อยในทุกระดับ และทุกมิติ</p> <p>๒) แผนแม่บทภายใต้ยุทธศาสตร์ชาติ</p> <p>ประเทศชาติมีความมั่นคงในทุกมิติ และทุกระดับเพิ่มขึ้น</p> <p>๓) แผนพัฒนาเศรษฐกิจและสังคมแห่งชาติ ฉบับที่ ๑๓</p> <p>ไทยมีพื้นที่และเมืองอัจฉริยะที่น่าอยู่ ปลอดภัย เติบโตได้อย่างยั่งยืน</p> <p>๔) นโยบายรัฐบาล</p> <p>คำแถลงนโยบายของคณะรัฐมนตรีที่แถลงต่อสภานิติบัญญัติแห่งชาติ เมื่อวันที่ ๒๕ กรกฎาคม ๒๕๖๒ ด้านการสร้างความมั่นคง ปลอดภัยและความสงบของประเทศ ข้อที่ ๙ การแก้ไขปัญหาเสพติดและสร้างความสงบสุขในพื้นที่ชายแดนภาคใต้</p> <p>๕) แผนพัฒนาภาคใต้</p> <p>ประเด็นความปลอดภัยในชีวิตและทรัพย์สิน</p> <p>๖) แผนพัฒนาจังหวัด</p> <p>ประเด็นยุทธศาสตร์ที่ ๓ พัฒนาคุณภาพชีวิตประชาชนสู่สังคมน่าอยู่และปรับตัวเท่าทันต่อบริบทการเปลี่ยนแปลง การดำเนินงานสอดคล้องกับประเด็นที่มุ่งเน้นให้ประชาชนมีความปลอดภัยในชีวิตและทรัพย์สิน มีคุณภาพชีวิตที่ดี ประชาชนตระหนักในปัญหาที่เกิดขึ้นและเขามามีส่วนร่วมในการจัดการกับปัญหาได้อย่างมีประสิทธิภาพ โดยใช้กลยุทธ์</p> <ul style="list-style-type: none"> -ป้องกัน บำบัดและปราบปรามการแพร่ระบาดของยาเสพติดและอบายมุขทุกกลุ่ม -เสริมสร้างภูมิคุ้มกันทางสังคมและความร่วมมือของเครือข่ายเพื่อปรับตัวให้เท่าทันต่อการเปลี่ยนแปลง -สร้างความมั่นคงและความปลอดภัยในชีวิตและทรัพย์สินแก่ประชาชนทุกพื้นที่
๙.ระยะเวลา	ตุลาคม ๒๕๖๖ - กันยายน ๒๕๖๗
๑๐.กิจกรรมหลัก	<p>ชื่อกิจกรรมหลัก : สร้างและพัฒนาเครือข่าย TO BE NUMBER ONE เพื่อการป้องกันและแก้ไขปัญหาเสพติด</p> <p>วิธีดำเนินการ</p> <ol style="list-style-type: none"> ๑. ประสานงานหน่วยงานที่เกี่ยวข้อง ประชุมและวางแผนการจัดกิจกรรมโครงการร่วมกัน ๒. ดำเนินการจัดกิจกรรมตามแผน โดยส่งเสริมการมีส่วนร่วมจากทุกภาคส่วนและบูรณาการงานร่วมกัน ๓. ติดตามประเมินผลโครงการ

๑๐.๑ กิจกรรมย่อยที่ ๑	<p>๑. การอบรมเชิงปฏิบัติการพัฒนาศักยภาพแกนนำชมรม TO BE NUMBER ONE ในสถานศึกษา วิธีการดำเนินงาน จัดอบรมเยาวชนแกนนำชมรมในโรงเรียนมัธยมศึกษา อาชีวศึกษา อุดมศึกษา กศน. อาจารย์พี่เลี้ยง/เจ้าหน้าที่พี่เลี้ยง/เจ้าหน้าที่สำนักงาน สาธารณสุขจังหวัดกระบี่ รวม ๑๒๐ คน หลักสูตร ๒ วัน ๑ คืน ณ สถานที่เอกชน</p>
งบประมาณ	๒๕๐,๐๐๐ บาท
หน่วยงานรับผิดชอบ	สำนักงานสาธารณสุขจังหวัดกระบี่
หน่วยงานที่เกี่ยวข้อง	สำนักงานศึกษาธิการจังหวัดกระบี่ สถานศึกษาระดับมัธยมศึกษาทุกแห่ง อาชีวศึกษาทุกแห่ง มหาวิทยาลัยการกีฬาแห่งชาติ วิทยาเขตกระบี่ กศน.อำเภอ ทุกอำเภอ
๑๐.๒ กิจกรรมย่อยที่ ๒	<p>๒. การอบรมเชิงปฏิบัติการพัฒนาเครือข่ายชมรม TO BE NUMBER ONE และแลกเปลี่ยนเรียนรู้การดำเนินงานระดับจังหวัด วิธีการดำเนินงาน จัดอบรมเยาวชนแกนนำชมรมตัวแทนจังหวัด อาจารย์พี่เลี้ยง/เจ้าหน้าที่พี่เลี้ยง/เจ้าหน้าที่สำนักงานสาธารณสุขจังหวัดกระบี่ รวม ๘๐ คน ระยะเวลา ๒ วัน ๑ คืน ณ สถานที่เอกชน</p>
งบประมาณ	๑๘๐,๐๐๐ บาท
หน่วยงานรับผิดชอบ	สำนักงานสาธารณสุขจังหวัดกระบี่
หน่วยงานที่เกี่ยวข้อง	สำนักงานศึกษาธิการจังหวัดกระบี่ สถานศึกษาระดับมัธยมศึกษาทุกแห่ง อาชีวศึกษาทุกแห่ง มหาวิทยาลัยการกีฬาแห่งชาติ วิทยาเขตกระบี่ กศน.อำเภอ ทุกอำเภอ
๑๐.๓ กิจกรรมย่อยที่ ๓	<p>๓. การอบรมเชิงปฏิบัติการพัฒนาศักยภาพชมรม TO BE NUMBER ONE เพื่อการเป็นชมรมต้นแบบระดับภาคและประเทศ วิธีการดำเนินงาน จัดอบรมเยาวชนแกนนำชมรมในสถานศึกษา ๖ ชมรม อาจารย์พี่เลี้ยง/เจ้าหน้าที่พี่เลี้ยง/เจ้าหน้าที่สำนักงานสาธารณสุขจังหวัดกระบี่และผู้เกี่ยวข้อง รวม ๔๐๐ คน หลักสูตร ๒ วัน ณ สถานที่ตั้งชมรม</p>
งบประมาณ	๒๕๐,๐๐๐ บาท
หน่วยงานรับผิดชอบ	สำนักงานสาธารณสุขจังหวัดกระบี่
หน่วยงานที่เกี่ยวข้อง	สำนักงานศึกษาธิการจังหวัดกระบี่ โรงเรียนกาญจนาภิเษกวิทยาลัย กระบี่ โรงเรียนอำมาตย์พานิชนุกูล โรงเรียนอ่าวลึกประชาสรรค์ กศน.อำเภอเขาพนม กศน.อำเภอคลองท่อมและ กศน.อำเภอเมืองกระบี่

๑๐.๔ กิจกรรมย่อยที่ ๔	<p>๔. การเข้าร่วมประกวดจังหวัด อำเภอและชมรม TO BE NUMBER ONE ระดับภาคใต้ ประจำปี ๒๕๖๗</p> <p>วิธีการดำเนินงาน นำชมรมตัวแทนจังหวัด ๑๓ ชมรม เยาวชนชมรมตัวแทนจังหวัด อาจารย์พี่เลี้ยง/เจ้าหน้าที่พี่เลี้ยง/เจ้าหน้าที่สำนักงานสาธารณสุขจังหวัดกระบี่ รวม ๑๖๐คน เข้าร่วมกิจกรรมฯ ณ จังหวัดสุราษฎร์ธานี</p>
งบประมาณ	๔๕๐,๐๐๐ บาท
หน่วยงานรับผิดชอบ	สำนักงานสาธารณสุขจังหวัดกระบี่
หน่วยงานที่เกี่ยวข้อง	สำนักงานศึกษาธิการจังหวัดกระบี่ สำนักงานแรงงานจังหวัดกระบี่ สำนักงานคุมประพฤติจังหวัดกระบี่ เรือนจำจังหวัดกระบี่ สถานพินิจและคุ้มครองเด็กและเยาวชนจังหวัดกระบี่ สำนักงานพัฒนาชุมชนจังหวัดกระบี่ โรงเรียนกาญจนาภิเษกวิทยาลัย กระบี่ เทศบาลตำบลคลองพนพัฒนา องค์การบริหารส่วนตำบลคลองท่อมใต้
๑๐.๕ กิจกรรมย่อยที่ ๕	<p>๕. การรับการตรวจเยี่ยมการปฏิบัติงานจริงและเก็บคะแนนการประกวดชมรม TO BE NUMBER ONE โดยคณะกรรมการประเมินชมรมระดับประเทศ</p> <p>วิธีการดำเนินงาน นำชมรมตัวแทนจังหวัด ๕ ชมรม เยาวชนแกนนำและสมาชิกชมรมตัวแทนจังหวัด อาจารย์พี่เลี้ยง/เจ้าหน้าที่พี่เลี้ยง/เจ้าหน้าที่สำนักงานสาธารณสุขจังหวัดกระบี่ มวลชน และส่วนราชการที่เกี่ยวข้อง รวม ๖๐๐ คน เข้าร่วมกิจกรรมการรับการตรวจเยี่ยมการปฏิบัติงานจริงและเก็บคะแนนการประกวดชมรมฯ ณ สถานที่ตั้งชมรมตัวแทนจังหวัด ๕ แห่ง</p>
งบประมาณ	๓๒๐,๐๐๐ บาท
หน่วยงานรับผิดชอบ	สำนักงานสาธารณสุขจังหวัดกระบี่
หน่วยงานที่เกี่ยวข้อง	สำนักงานศึกษาธิการจังหวัดกระบี่ สำนักงานแรงงานจังหวัดกระบี่ สำนักงานคุมประพฤติจังหวัดกระบี่ เรือนจำจังหวัดกระบี่ สถานพินิจและคุ้มครองเด็กและเยาวชนจังหวัดกระบี่ สำนักงานพัฒนาชุมชนจังหวัดกระบี่ โรงเรียนกาญจนาภิเษกวิทยาลัย กระบี่ เทศบาลตำบลคลองพนพัฒนา องค์การบริหารส่วนตำบลคลองท่อมใต้
๑๐.๖ กิจกรรมย่อยที่ ๖	<p>๖. การเข้าร่วมประกวดจังหวัด อำเภอและชมรม TO BE NUMBER ONE ระดับประเทศและงานมหกรรมรวมพลสมาชิก TO BE NUMBER ONE ระดับประเทศ ประจำปี ๒๕๖๗</p> <p>วิธีการดำเนินงาน นำสมาชิกชมรมตัวแทนจังหวัด ๕ ชมรม อาจารย์พี่เลี้ยง/เจ้าหน้าที่พี่เลี้ยง/เจ้าหน้าที่สำนักงานสาธารณสุขจังหวัดกระบี่ และผู้เกี่ยวข้อง รวม ๑๒๐ คน เข้าร่วมกิจกรรมฯ ระยะเวลา ๖ วัน ณ เมืองทองธานี จังหวัดนนทบุรี</p>
งบประมาณ	๘๒๐,๐๐๐ บาท

หน่วยงานรับผิดชอบ	สำนักงานสาธารณสุขจังหวัดกระบี่
หน่วยงานที่เกี่ยวข้อง	สำนักงานศึกษาธิการจังหวัดกระบี่ สำนักงานแรงงานจังหวัดกระบี่ สำนักงานคุมประพฤติจังหวัดกระบี่ เรือนจำจังหวัดกระบี่ สถานพินิจและคุ้มครองเด็กและเยาวชนจังหวัดกระบี่ สำนักงานพัฒนาชุมชนจังหวัดกระบี่ โรงเรียนกาญจนาภิเษกวิทยาลัย กระบี่ เทศบาลตำบลคลองพนพัฒนา องค์การบริหารส่วนตำบลคลองท่อมใต้
๑๐.๗ กิจกรรมย่อยที่ ๗	๗. การเข้าร่วมประกวดเยาวชนต้นแบบเก่งและดี TO BE NUMBER ONE (TO BE NUMBER ONE IDOL) ระดับภาคใต้ ประจำปี ๒๕๖๗ วิธีการดำเนินงาน เยาวชนตัวแทนจังหวัด ๖ คน อาจารย์พี่เลี้ยง/เจ้าหน้าที่ พี่เลี้ยง/เจ้าหน้าที่สำนักงานสาธารณสุขจังหวัดกระบี่ /เยาวชนกองเชียร์ รวม ๙๐ คน เข้าร่วมกิจกรรมฯ ณ จังหวัดภูเก็ต
งบประมาณ	๑๐๐,๐๐๐ บาท
หน่วยงานรับผิดชอบ	สำนักงานสาธารณสุขจังหวัดกระบี่
หน่วยงานที่เกี่ยวข้อง	สำนักงานศึกษาธิการจังหวัดกระบี่ โรงเรียนกาญจนาภิเษกวิทยาลัย กระบี่ โรงเรียนอาม่าตย์พานิชกุล โรงเรียนอ่าวลึกประชาสรรค์ โรงเรียนเมืองกระบี่
๑๐.๘ กิจกรรมย่อยที่ ๘	๘. การเข้าร่วมประกวดเยาวชนต้นแบบเก่งและดี TO BE NUMBER ONE (TO BE NUMBER ONE IDOL) ระดับประเทศ ประจำปี ๒๕๖๗ วิธีการดำเนินงาน นำเยาวชนตัวแทนจังหวัด ๑ คน เยาวชนกองเชียร์ อาจารย์ พี่เลี้ยง/เจ้าหน้าที่ พี่เลี้ยง/เจ้าหน้าที่สำนักงานสาธารณสุขจังหวัดกระบี่ รวม ๒๐ คน เข้าร่วม ๕ ครั้ง ณ จังหวัดปทุมธานีและกรุงเทพมหานคร
งบประมาณ	๔๕๐,๐๐๐ บาท
หน่วยงานรับผิดชอบ	สำนักงานสาธารณสุขจังหวัดกระบี่
หน่วยงานที่เกี่ยวข้อง	สำนักงานศึกษาธิการจังหวัดกระบี่ โรงเรียนกาญจนาภิเษกวิทยาลัย กระบี่ โรงเรียนอาม่าตย์พานิชกุล โรงเรียนอ่าวลึกประชาสรรค์ โรงเรียนเมืองกระบี่
๑๐.๙ กิจกรรมย่อยที่ ๙	๙. การเข้าร่วมแข่งขัน TO BE NUMBER ONE TEEN DANCERCISE THAILAND CHAMPIONSHIP ระดับภาคใต้ ประจำปี ๒๕๖๗ วิธีการดำเนินงาน นำทีมเยาวชนตัวแทนจังหวัด ๑ ทีม อาจารย์พี่เลี้ยง/เจ้าหน้าที่ พี่เลี้ยง/เจ้าหน้าที่สำนักงานสาธารณสุขจังหวัดกระบี่ และเยาวชนกองเชียร์ รวม ๑๒๐ คน เข้าร่วมกิจกรรมฯ ณ จังหวัดภูเก็ต
งบประมาณ	๒๕๐,๐๐๐ บาท
หน่วยงานรับผิดชอบ	สำนักงานสาธารณสุขจังหวัดกระบี่
หน่วยงานที่เกี่ยวข้อง	โรงเรียนอาม่าตย์พานิชกุลและโรงเรียนกาญจนาภิเษกวิทยาลัย กระบี่

๑๐.๑๐ กิจกรรมย่อยที่ ๑๐	๑๐. การประชุมเชิงปฏิบัติการแลกเปลี่ยนเรียนรู้การดำเนินงานชมรม TO BE NUMBER ONE ร่วมกับจังหวัดใกล้เคียง วิธีการดำเนินงาน นำเยาวชนแกนนำชมรม อาจารย์พี่เลี้ยง/เจ้าหน้าที่พี่เลี้ยง/เจ้าหน้าที่สำนักงานสาธารณสุขจังหวัดกระบี่ ครั้งละ ๔๐ คน จำนวน ๒ ครั้ง รวม ๘๐ คน เข้าร่วมกิจกรรมฯ ณ จังหวัดตรังและพังงา
งบประมาณ	๑๐๐,๐๐๐ บาท
หน่วยงานรับผิดชอบ	สำนักงานสาธารณสุขจังหวัดกระบี่
หน่วยงานที่เกี่ยวข้อง	สำนักงานศึกษาธิการจังหวัดกระบี่ โรงเรียนอำมาตย์พานิชนุกูล โรงเรียนกาญจนาภิเษกวิทยาลัย กระบี่และโรงเรียนอ่าวลึกประชาสรรค์
๑๐.๑๑ กิจกรรมย่อยที่ ๑๑	๑๑. กิจกรรมประชาสัมพันธ์โครงการ TO BE NUMBER ONE วิธีดำเนินงาน จัดซื้อนิตยสาร TO BE NUMBER ONE จำนวน ๓๐๐ ชุด และจัดจ้างทำป้ายประชาสัมพันธ์ ณ จุดต่างๆ
งบประมาณ	๓๐๐,๐๐๐ บาท
หน่วยงานรับผิดชอบ	สำนักงานสาธารณสุขจังหวัดกระบี่
หน่วยงานที่เกี่ยวข้อง	สำนักงานศึกษาธิการจังหวัดกระบี่ สำนักงานแรงงานจังหวัดกระบี่ สำนักงานคุมประพฤติจังหวัดกระบี่ เรือนจำจังหวัดกระบี่ สถานพินิจและคุ้มครองเด็กและเยาวชนจังหวัดกระบี่ สำนักงานพัฒนาชุมชนจังหวัดกระบี่ โรงเรียนกาญจนาภิเษกวิทยาลัย กระบี่ เทศบาลตำบลคลองพนพัฒนา องค์การบริหารส่วนตำบลคลองท่อมใต้ สถานศึกษาระดับมัธยมศึกษาทุกแห่ง อาชีวศึกษาทุกแห่ง มหาวิทยาลัยการกีฬาแห่งชาติ วิทยาเขตกระบี่ กศน.อำเภอทุกอำเภอ
๑๑.หน่วยดำเนินการ	สำนักงานสาธารณสุขจังหวัดกระบี่ สำนักงานศึกษาธิการจังหวัดกระบี่ สำนักงานแรงงานจังหวัดกระบี่ สำนักงานคุมประพฤติจังหวัดกระบี่ เรือนจำจังหวัดกระบี่ สถานพินิจและคุ้มครองเด็กและเยาวชนจังหวัดกระบี่ สำนักงานพัฒนาชุมชนจังหวัดกระบี่ โรงเรียนกาญจนาภิเษก วิทยาลัย กระบี่ เทศบาลตำบลคลองพนพัฒนา องค์การบริหารส่วนตำบลคลองท่อมใต้ สถานศึกษาระดับมัธยมศึกษาทุกแห่ง อาชีวศึกษาทุกแห่ง มหาวิทยาลัยการกีฬาแห่งชาติ วิทยาเขตกระบี่ กศน.อำเภอทุกอำเภอ
๑๒.ระยะเวลาในการดำเนินโครงการ	ตุลาคม ๒๕๖๖ - กันยายน ๒๕๖๗
๑๓.งบประมาณ	๓,๔๗๐,๐๐๐ บาท (สามล้านสี่แสนเจ็ดหมื่นบาทถ้วน)
๑๔.ผลผลิต(Output)	๑. จังหวัดมีการสร้างและพัฒนาเครือข่ายด้านการป้องกันและแก้ไขปัญหา ยาเสพติดของจังหวัด ๒. จังหวัดมีการจัดกิจกรรมป้องกันและแก้ไขปัญหา ยาเสพติดในกลุ่มเยาวชนและ

	<p>ประชาชนทั่วไปอย่างต่อเนื่อง</p> <p>๓. ชมรม TO BE NUMBER ONE ประเภทต่างๆ มีการดำเนินงานอย่างต่อเนื่อง</p> <p>๔. เยาวชนจังหวัดกระบี่ ได้เข้าร่วมกิจกรรมของโครงการ TO BE NUMBER ONE ในระดับจังหวัด ภาคและประเทศ และได้แลกเปลี่ยนเรียนรู้การดำเนินงานทั้งในจังหวัดและต่างจังหวัด</p>
<p>๑๕.ผลลัพธ์จากการดำเนินโครงการ (Outcome)</p>	<p>๑. จังหวัดมีเครือข่ายในการป้องกันและแก้ไขปัญหายาเสพติดของจังหวัดที่เข้มแข็ง เกิดความร่วมมือในการป้องกันและแก้ไขปัญหายาเสพติดร่วมกัน</p> <p>๒. เยาวชนมีภูมิคุ้มกันทางจิตใจที่เข้มแข็ง มีคุณภาพชีวิตที่ดี มีความรู้ในการป้องกันตนเองและไม่ยุ่งเกี่ยวกับยาเสพติด</p> <p>๓. ปัญหายาเสพติดในกลุ่มเยาวชนลดลง</p>

แบบสรุปโครงการแบบย่อ (Project Brief) ของโครงการสำคัญภายใต้งบประมาณจังหวัดกระบี่
 ประเด็นการพัฒนาจังหวัด สร้างการเติบโตบนคุณภาพชีวิตที่เป็นมิตรต่อสิ่งแวดล้อมสอดคล้องกับประเด็นสงวน
 รักษาอนุรักษ์ฟื้นฟูและพัฒนาทรัพยากรธรรมชาติ มรดกทางสถาปัตยกรรมศิลปวัฒนธรรมอัตลักษณ์ และวิถีชีวิตพื้น
 ถิ่น บนฐานธรรมชาติและวัฒนธรรมอย่างยั่งยืน

หัวข้อ	รายละเอียด
๑. ชื่อโครงการสำคัญ	อนุรักษ์พันธุกรรมพืชอันเนื่องมาจากพระราชดำริ สมเด็จพระเทพรัตนราชสุดาฯ สยามบรมราชกุมารี (อพ.สธ) จังหวัดกระบี่
๒. ชื่อแผนงาน	๑. คุ้มครอง ป้องกัน รักษา พันธุ์พืชที่ป่าและเขตอนุรักษ์ ๒. สร้างความเข้มแข็งของเครือข่ายสิ่งแวดล้อม และส่งเสริมการจัดการอย่างมีส่วนร่วมของชุมชน ๓. สร้างจิตสำนึกของประชาชน ไม่ให้ทำลายและมีส่วนร่วมในการรักษา ทรัพยากรธรรมชาติและสิ่งแวดล้อม ส่งเสริมกิจกรรม CSR ด้านสิ่งแวดล้อม เพื่อสร้างการมีส่วนร่วมของทุกภาคส่วนในการอนุรักษ์และฟื้นฟูทรัพยากรธรรมชาติและสิ่งแวดล้อม
๓. แนวทางการพัฒนา	๑. คุ้มครอง ป้องกัน รักษา พันธุ์พืชที่ป่าและเขตอนุรักษ์ ๒. สร้างความเข้มแข็งของเครือข่ายสิ่งแวดล้อม และส่งเสริมการจัดการอย่างมีส่วนร่วมของชุมชน ๓. สร้างจิตสำนึกของประชาชน ไม่ให้ทำลายและมีส่วนร่วมในการรักษา ทรัพยากรธรรมชาติและสิ่งแวดล้อม ส่งเสริมกิจกรรม CSR ด้านสิ่งแวดล้อม เพื่อสร้างการมีส่วนร่วมของทุกภาคส่วนในการอนุรักษ์และฟื้นฟูทรัพยากรธรรมชาติและสิ่งแวดล้อม
๔. หลักการและเหตุผล	จังหวัดกระบี่เป็นเมืองท่องเที่ยว และเกษตรที่เจริญเติบโตแบบก้าวกระโดด มีนักท่องเที่ยวเดินทางมาจังหวัดกระบี่มากกว่าปีละ ๗ ล้านคน/ปี และมีการขยายตัวเพิ่มทุกปี ส่วนในภาคการเกษตรจากการที่เกษตรกรส่วนใหญ่พึ่งพาสินค้าเกษตรเพียง ๒ ชนิดคือปาล์มน้ำมันและยางพารา ซึ่งนอกจากพืชเศรษฐกิจหลัก ๒ ตัวนี้แล้วยังมีสินค้าเกษตรอื่นที่เกษตรกรได้เป็นการปลูกไว้ในลักษณะพืชแซมสวนเป็นวนเกษตร และได้รับความนิยมในปัจจุบันคือทุเรียนพื้นเมือง เนื่องจากทรัพยากรธรรมชาติในจังหวัดกระบี่ มีความหลากหลายทางชีวภาพ และมีศักยภาพ ลักษณะคุณสมบัตินำไปใช้ประโยชน์ได้มากมายหลายด้าน เช่น พันธุกรรมพืช สมุนไพร ไม้ยืนต้น พันธุ์ไม้ท้องถิ่น ทรัพยากรทางชีวภาพชนิดต่างๆ ประจำท้องถิ่น แต่มีแนวโน้มหายาก และมีจำนวนลดลง มีโอกาสสูญพันธุ์และเลือนหาย หากไม่ได้รับการใส่ใจดูแล รวบรวม ปลูก รักษา ปกป้องไว้และขยายพันธุ์อย่างถูกหลักวิธีให้มีปริมาณเพิ่มขึ้น จึงได้จัดทำโครงการอนุรักษ์พันธุกรรมทุเรียนพื้นเมืองและสร้างมูลค่าเพิ่มและเชื่อมโยงการท่องเที่ยวในจังหวัดกระบี่ขึ้น เพื่อเพื่อรวบรวมอนุรักษ์ทรัพยากรพันธุกรรมทุเรียนพื้นเมือง เก็บรวบรวมและกระจายพันธุ์สู่เกษตรกรในท้องถิ่นและพื้นที่ใกล้เคียง เพื่ออนุรักษ์ไม่ให้สูญหายไป

หัวข้อ	รายละเอียด
	ให้กับประชาชนทั่วไปเกษตรกร และผู้สนใจได้ศึกษาเรียนรู้เพิ่มเติม และเป็นแหล่งท่องเที่ยวเพื่อการศึกษาในเชิงอนุรักษ์ เชิงนิเวศและเชิงเกษตรที่เป็นมิตรกับสิ่งแวดล้อม สนับสนุนเกษตรกรให้สามารถมีอาชีพเสริมจากการท่องเที่ยว มีรายได้เพิ่มขึ้นและมีความเป็นอยู่ที่ดีขึ้นต่อไป
๕. วัตถุประสงค์ของโครงการ	๑. เพื่อสนองพระราชดำริโครงการอนุรักษ์พันธุกรรมพืชอันเนื่องมาจากพระราชดำริ (อพ.สธ.) ๒. เพื่อสร้างจิตสำนึกในการอนุรักษ์พันธุกรรมทุเรียนพื้นเมือง ๓. เพื่อสร้างจิตสำนึกให้นักเรียนโรงเรียนบ้านควนแดงและผู้เกี่ยวข้องในการอนุรักษ์พันธุกรรมพืชและทรัพยากร
๖. ตัวชี้วัดและค่าเป้าหมาย	๑. เกษตรกรที่เข้าร่วมโครงการและนำความรู้ไปปฏิบัติ ไม่น้อยกว่า ๑๐๐ ราย ๒. จำนวนทุเรียนพื้นเมืองพันธุ์ดีเพิ่มขึ้น ไม่น้อยกว่า ๓๒๐ ต้น ๓. นักเรียนร้อยละ ๘๐ มีจิตสำนึกในการอนุรักษ์พันธุกรรมพืชและทรัพยากร ๔. จำนวนครั้งและหน่วยงานที่เข้าร่วมการจัดเตรียมงานวิชาการและนิทรรศการโครงการอนุรักษ์พันธุกรรมอันเนื่องมาจากพระราชดำริ (อพ.สธ.)
๗. พื้นที่เป้าหมาย	กิจกรรมหลักที่ ๑ อนุรักษ์พันธุกรรมทุเรียนพื้นเมืองจังหวัดกระบี่ สถานที่ดำเนินการ ๘ อำเภอในจังหวัดกระบี่ กิจกรรมหลักที่ ๒ กิจกรรมการบริหารจัดการการเรียนรู้งานสวนพฤกษศาสตร์ สถานที่ดำเนินการ โรงเรียนบ้านควนแดง หมู่ที่ ๖ ตำบลดินอุดม อำเภอลำทับ จังหวัดกระบี่ กิจกรรมหลักที่ ๓ สนับสนุนการจัดวิชาการและนิทรรศการโครงการอนุรักษ์พันธุกรรมพืชอันเนื่องมาจากพระราชดำริ (อพ.สธ.) สถานที่ดำเนินการ สถานที่จัดงานวิชาการและนิทรรศการโครงการอนุรักษ์พันธุกรรมพืชอันเนื่องมาจากพระราชดำริ สมเด็จพระเทพรัตนราชสุดาฯ สยามบรมราชกุมารี (อพ.สธ.) ที่กำหนด
๘. กิจกรรมหลัก	
๘.๑ กิจกรรมหลักที่ ๑ งบประมาณ ผู้รับผิดชอบ หน่วยงานที่เกี่ยวข้อง	อนุรักษ์พันธุกรรมทุเรียนพื้นเมืองจังหวัดกระบี่ ๖๖๓,๔๐๐ บาท ผู้รับผิดชอบ : นายชำนาญ นุ่นดำ ตำแหน่ง เกษตรจังหวัดกระบี่ หมายเลขโทรศัพท์ ๐ ๗๕๖๑ ๑๐๐๒ สำนักงานเกษตรจังหวัดกระบี่
๘.๒ กิจกรรมหลักที่ ๒ งบประมาณ	กิจกรรมการบริหารจัดการการเรียนรู้งานสวนพฤกษศาสตร์ ๒๕๐,๕๐๐ บาท

หัวข้อ	รายละเอียด
<p>ผู้รับผิดชอบ</p> <p>หน่วยงานที่เกี่ยวข้อง</p>	<p>ผู้รับผิดชอบ : นายสมชาติ ไกรแก้ว ตำแหน่ง ผู้อำนวยการสำนักงานเขตพื้นที่การศึกษาประถมศึกษากระบี่ หมายเลขโทรศัพท์ ๐๘ ๘๗๖๓ ๔๙๓</p> <p>สำนักงานเขตพื้นที่การศึกษาประถมศึกษากระบี่</p>
<p>๘.๓ กิจกรรมหลักที่ ๓</p> <p>งบประมาณ</p> <p>ผู้รับผิดชอบ</p> <p>หน่วยงานที่เกี่ยวข้อง</p>	<p>สนับสนุนการจัดวิชาการและนิทรรศการโครงการอนุรักษ์พันธุกรรมพืชอันเนื่องมาจากพระราชดำริ (อพ.สธ.) สมเด็จพระเทพรัตนราชสุดาฯ สยามบรมราชกุมารี</p> <p>๔๐๐,๐๐๐ บาท</p> <p>ผู้รับผิดชอบ : นายราชัน มีน้อย ตำแหน่ง หัวหน้าสำนักงานจังหวัดกระบี่ หมายเลขโทรศัพท์ ๐-๗๕๖๒-๒๑๓๘</p> <p>สำนักงานจังหวัดกระบี่</p>
<p>๙. หน่วยงานดำเนินการ</p>	<p>สำนักงานจังหวัดกระบี่</p>
<p>๑๐. ระยะเวลาในการดำเนินโครงการ</p>	<p>๑๒ เดือน เริ่มต้นเดือนตุลาคม พ.ศ. ๒๕๖๖ สิ้นสุดเดือนกันยายน พ.ศ. ๒๕๖๗</p>
<p>๑๑. งบประมาณ</p>	<p>๑,๓๑๓,๙๐๐ บาท</p>
<p>๑๒. ผลผลิต (Output)</p>	<p>๑. กิจกรรมหลัก อนุรักษ์พันธุกรรมทุเรียนพื้นเมืองจังหวัดกระบี่</p> <p>ผลผลิต เกษตรกร ได้รับการถ่ายทอดความรู้ตามศาสตร์พระราชาส่งเสริมการอนุรักษ์ พันธุกรรมทุเรียนพื้นเมือง จำนวน ๑๐๐ ราย</p> <p>๒. กิจกรรมหลัก สนับสนุนงานสวนพฤกษศาสตร์โรงเรียนบ้านควนแดง</p> <p>ผลผลิต สถานศึกษาแหล่งศึกษาเรียนรู้และสนับสนุนงานสวนพฤกษศาสตร์โรงเรียน จำนวน ๒ แห่ง</p> <p>๓. กิจกรรมหลัก สนับสนุนการจัดวิชาการและนิทรรศการโครงการอนุรักษ์พันธุกรรมพืชอันเนื่องมาจากพระราชดำริ (อพ.สธ.)</p> <p>ผลผลิต นิทรรศการเผยแพร่ผลงานสนองพระราชดำริโครงการอนุรักษ์พันธุกรรมพืชอันเนื่องมาจาก พระราชดำริ (อพ.สธ.)</p>
<p>๑๓. ผลลัพธ์จากการดำเนินโครงการ (Outcome)</p>	<p>๑. เกษตรกร จำนวน ๑๐๐ ราย น้อมนำหลักปรัชญาตามศาสตร์พระราชามีจิตสำนึกอนุรักษ์ ไปพัฒนา ปรับปรุงขยายผลในพื้นที่คุณภาพการผลิตทุเรียนพื้นเมืองที่ได้มาตรฐาน</p> <p>๒. นักเรียน ครู บุคลากรทางการศึกษา ผู้ปกครองนักเรียน ชุมชน และผู้ที่เกี่ยวข้อง เกิดจิตสำนึกในการอนุรักษ์พันธุกรรมพืชและทรัพยากร</p> <p>๓. นักเรียนมีความรู้เกี่ยวกับพรรณไม้ และทรัพยากร สามารถนำไปต่อยอดในการประกอบอาชีพได้</p>

แบบสรุปโครงการแบบย่อ (Project Brief) ของโครงการสำคัญภายใต้งบประมาณจังหวัดกระบี่
ประเด็นการพัฒนาจังหวัด พัฒนาคุณภาพชีวิตประชาชนสู่สังคมน่าอยู่ และปรับตัวรองรับต่อบริบทการเปลี่ยนแปลง

หัวข้อ	รายละเอียด
๑. ชื่อโครงการสำคัญ	โครงการศาสตร์พระราชา ต่อยอดขยายผลตามศาสตร์พระราชา
๒. ชื่อแผนงาน	ส่งเสริมการดำรงชีวิตตามแนวพระราชดำริและหลักปรัชญาของเศรษฐกิจพอเพียง และเทิดทูนสถาบันพระมหากษัตริย์
๓. แนวทางการพัฒนา	ส่งเสริมการดำรงชีวิตตามแนวพระราชดำริและหลักปรัชญาของเศรษฐกิจพอเพียง และเทิดทูนสถาบันพระมหากษัตริย์
๔. หลักการและเหตุผล	<p>๑. พระบาทสมเด็จพระปรเมนทรรามาธิบดีศรีสินทรมหาวชิราลงกรณ พระวชิรเกล้าเจ้าอยู่หัว ทรงห่วงใยและทรงคำนึงถึงความอยู่ดีมีสุขของประชาชนเป็นสำคัญ พระองค์ทรงมีพระราชปณิธานแน่วแน่ที่จะทำให้ประเทศชาติมั่นคงและประชาชนมีวิถีความเป็นอยู่ที่ดีขึ้น ด้วยมีพระราชประสงค์ ทรงสืบสาน รักษา และต่อยอดโครงการอันเนื่องมาจากพระราชดำริ และแนวพระราชดำริต่างๆ</p> <p>๒. ตามนโยบายรัฐบาลที่สำคัญข้อที่ ๑ ด้านการปกป้องและเชิดชูสถาบันพระมหากษัตริย์ มีเป้าหมายหลักในการพัฒนาประเทศให้บรรลุวิสัยทัศน์ประเทศ คือ มั่นคง มั่งคั่ง และยั่งยืน ด้วยการน้อมนำยุทธศาสตร์ “เข้าใจ เข้าถึง พัฒนา”</p> <p>๓. ยุทธศาสตร์ชาติ ๒๐ ปี (พ.ศ. ๒๕๖๑ – ๒๕๘๐) เป็นยุทธศาสตร์ชาติฉบับแรกของประเทศไทย ตามรัฐธรรมนูญ ซึ่งจะต้องนำไปสู่การปฏิบัติเพื่อให้ประเทศไทยบรรลุวิสัยทัศน์ “ประเทศไทยมีความมั่นคง มั่งคั่ง ยั่งยืน เป็นประเทศพัฒนาแล้ว ด้วยการพัฒนาตามหลักปรัชญาของเศรษฐกิจพอเพียง” เพื่อความสุขของคนไทยทุกคนสอดคล้องกับยุทธศาสตร์ชาติด้านการสร้างโอกาสและความเสมอภาคทางสังคม</p> <p>๔. แผนพัฒนาเศรษฐกิจและสังคมแห่งชาติ ฉบับที่ ๑๓ หมายความว่า ๙ ไทยมีความยากจนข้ามรุ่นลดลง และคนไทยทุกคนมีความคุ้มครองทางสังคมที่เพียงพอ โดยน้อมนำหลัก ปรัชญาของเศรษฐกิจพอเพียง มาเป็นปรัชญานำทางในการพัฒนาประเทศ ยึด “หลักปรัชญาของเศรษฐกิจพอเพียง” เพื่อให้เกิดบูรณาการการพัฒนาในทุกมิติอย่างสมเหตุสมผล มีความพอประมาณ และมีระบบภูมิคุ้มกันและการบริหารจัดการความเสี่ยงที่ดี</p> <p>๕. สถาบันพระมหากษัตริย์อันเป็นที่เคารพเทิดทูนยิ่งของปวงชนชาวไทย โดยกระทรวงมหาดไทย ในฐานะหน่วยบำบัดทุกข์ บำรุงสุขของประชาชนทั่วทุกภูมิภาคของประเทศ ได้กำหนดวิสัยทัศน์ คือประชาชนมีรากฐานในการดำรงชีวิตและพัฒนาสู่อนาคตได้อย่างมั่นคง และสอดคล้องตามหลักปรัชญาของเศรษฐกิจพอเพียง โดยขับเคลื่อนตามประเด็นยุทธศาสตร์ คือการเสริมสร้างสังคมเข้มแข็งและพัฒนาเศรษฐกิจฐานราก ซึ่งสอดคล้องกับยุทธศาสตร์ชาติ ๒๐ ปี และแผนพัฒนาเศรษฐกิจและสังคมแห่งชาติฉบับที่ ๑๓</p>

หัวข้อ	รายละเอียด
๕. วัตถุประสงค์ของโครงการ	<p>๑. เพื่อน้อมนำศาสตร์พระราชาสู่การปฏิบัติและสร้างความตระหนักรู้ถึงความสำคัญเกี่ยวกับองค์ความรู้ตามแนวพระราชดำริ หลักการทรงงานหลักปรัชญาของเศรษฐกิจพอเพียง และพัฒนาขยายผลโครงการอันเนื่องมาจากพระราชดำริ รวมถึงต่อยอดพระราชประสงค์พระบาทสมเด็จพระวชิรเกล้าเจ้าอยู่หัว รัชกาลที่ ๑๐ ในอันที่จะสืบสานพระราชปณิธานของพระบาทสมเด็จพระบรมชนกาธิเบศร มหาภูมิพลอดุลยเดชมหาราช บรมนาถบพิตร ให้ประชาชนได้รับทราบ เข้าใจ เข้าถึง และนำไปสู่การพัฒนาได้</p> <p>๒. เพื่อรักษาต่อยอดและขยายผลการอนุรักษ์ฟื้นฟูทรัพยากรธรรมชาติ ทรัพยากรป่าไม้ รักษาสมดุลทางธรรมชาติ เพื่อเสริมระบบนิเวศให้คงความอุดมสมบูรณ์และเป็นแหล่งอาหารให้กับชุมชน และเป็นตัวอย่างแหล่งอาหารชุมชนที่มีความสมดุลและยั่งยืน ส่งเสริมสุขภาพตนเอง ครอบครัว และชุมชน</p> <p>๓. เพื่อยกระดับรายได้ของประชาชนรอบๆ พื้นที่โครงการพระราชดำริ</p> <p>๔. เพื่อเป็นแหล่งเรียนรู้ตามหลักปรัชญาของเศรษฐกิจพอเพียง ให้แก่เยาวชน นักเรียน นักศึกษา บุคลากรทางการศึกษา รวมถึงประชาชนทั่วไป</p>
๖. ตัวชี้วัดและค่าเป้าหมาย	<p>๑. เยาวชนมีความรู้สามารถประกอบอาชีพเสริมการทำและออกแบบผลิตภัณฑ์จากเตยปาหนันได้ไม่น้อยกว่าร้อยละ ๘๐</p> <p>๒. ผ่านการอบรมมีทักษะสำหรับการประกอบอาชีพการเลี้ยงชันโรงสามารถพึ่งพาตนเองได้ตามหลักปรัชญาของเศรษฐกิจพอเพียงเพิ่มขึ้น ไม่น้อยกว่าร้อยละ ๘๐</p> <p>๓. จำนวนครัวเรือนที่สามารถนำความรู้ ทักษะที่ได้รับ ไปพัฒนา ปรับปรุง ขยายผลในพื้นที่ของตนเองตามแนวทางของศาสตร์พระราชฯ ไม่น้อยกว่า ๕ ครัวเรือน</p> <p>๔. มีแผนพัฒนาและสร้างอาชีพของตนเอง อย่างน้อยอำเภอละ ๑ แผน/ครัวเรือน (ของผู้นำชุมชน/เกษตรกร)</p> <p>๖. ผู้เข้าร่วมการอบรมมีความรู้ความเข้าใจในการทำกิจกรรมธรรมชาติและพัฒนาอาชีพตามหลักปรัชญาของเศรษฐกิจพอเพียง ไม่น้อยกว่าร้อยละ ๘๐</p>
๗. พื้นที่เป้าหมาย	<p>กิจกรรมหลักที่ ๑ น้อมนำศาสตร์พระราชฯ สู่การพัฒนาอย่างยั่งยืน</p> <p>สถานที่ดำเนินการ ศูนย์กิจกรรมธรรมชาติอันดามันมหาวิทยาลัยภูเก็ต ศูนย์ศึกษาการพัฒนาอันเนื่องมาจากพระราชดำริและโครงการอันเนื่องมาจากพระราชดำริ โครงการส่วนพระองค์สวนจิตรลดา ศูนย์/พื้นที่เครือข่ายเพื่อการขยายผลใกล้เคียง</p> <p>กิจกรรมหลักที่ ๒ อบรมส่งเสริมอาชีพการเลี้ยงชันโรง</p> <p>สถานที่ดำเนินการ หมู่ที่ ๒,๓,๑๐ ตำบลเกาะกลาง อำเภอเกาะลันตา</p> <p>กิจกรรมหลักที่ ๓ ตามศาสตร์พระราชฯ ฝึกอบรมเยาวชนสืบสานการจักสานและออกแบบผลิตภัณฑ์จากเตยปาหนัน</p> <p>สถานที่ดำเนินการ เขตห้ามล่าสัตว์ป่าทุ่งทะเล หมู่ที่ ๓ ตำบลเกาะกลาง อำเภอเกาะลันตา จังหวัดกระบี่</p>

หัวข้อ	รายละเอียด
๘. กิจกรรมหลัก	
<p>๘.๑ กิจกรรมหลักที่ ๑</p> <p>งบประมาณ</p> <p>ผู้รับผิดชอบ</p> <p>หน่วยงานที่เกี่ยวข้อง</p>	<p>น้อมนำศาสตร์พระราชาสู่การพัฒนาอย่างยั่งยืน</p> <p>๔๐๐,๐๐๐ บาท</p> <p>ผู้รับผิดชอบ : นายราชัน มีน้อย ตำแหน่ง หัวหน้าสำนักงานจังหวัดกระบี่ หมายเลขโทรศัพท์ ๐-๗๕๖๒-๒๑๓๘</p> <p>สำนักงานจังหวัดกระบี่</p>
<p>๘.๒ กิจกรรมหลักที่ ๒</p> <p>งบประมาณ</p> <p>ผู้รับผิดชอบ</p> <p>หน่วยงานที่เกี่ยวข้อง</p>	<p>อบรมส่งเสริมอาชีพการเลี้ยงชันโรง</p> <p>๒๐๐,๓๐๐ บาท</p> <p>ผู้รับผิดชอบ : นายสุวัฒน์ สุขศิริ ตำแหน่ง เจ้าพนักงานป่าไม้ชำนาญงาน หมายเลขโทรศัพท์ ๐๘-๖๙๔๕-๒๐๓๘</p> <p>เขตห้ามล่าสัตว์ป่าทุ่งทะเล</p>
<p>๘.๓ กิจกรรมหลักที่ ๓</p> <p>งบประมาณ</p> <p>ผู้รับผิดชอบ</p> <p>หน่วยงานที่เกี่ยวข้อง</p>	<p>ตามศาสตร์พระราชาศึกษาอบรมเยาวชนสืบสานการจักสานและออกแบบผลิตภัณฑ์จากเตยปาหนัน</p> <p>๒๐๐,๓๐๐ บาท</p> <p>ผู้รับผิดชอบ : นายสุวัฒน์ สุขศิริ ตำแหน่ง เจ้าพนักงานป่าไม้ชำนาญงาน หมายเลขโทรศัพท์ ๐๘-๖๙๔๕-๒๐๓๘</p> <p>เขตห้ามล่าสัตว์ป่าทุ่งทะเล</p>
๙. หน่วยงานดำเนินการ	
๑๐. ระยะเวลาในการดำเนินโครงการ	๑๒ เดือน เริ่มต้นเดือนตุลาคม พ.ศ. ๒๕๖๖ สิ้นสุดเดือนกันยายน พ.ศ. ๒๕๖๗
๑๑. งบประมาณ	๘๐๐,๖๐๐ บาท
๑๒. ผลผลิต (Output)	<p>๑. กิจกรรมหลัก น้อมนำศาสตร์พระราชาสู่การพัฒนาอย่างยั่งยืน</p> <p>ผลผลิต ผู้นำชุมชน เกษตรกร ปราชญ์ชาวบ้าน ผู้ผ่านการอบรมมีความรู้ ทักษะ ความเข้าใจ ในการทำกิจกรรมธรรมชาติ สามารถนำมาพัฒนาอาชีพ ได้ตามหลักปรัชญาของเศรษฐกิจพอเพียง มีทัศนคติที่ดี รวมถึงการดำรงชีวิต แบบพึ่งตนเองอันนำไปสู่การใช้ชีวิตแบบพอเพียงได้จริง</p> <p>๒. กิจกรรมหลัก อบรมส่งเสริมอาชีพการเลี้ยงชันโรง</p>

หัวข้อ	รายละเอียด
	<p>ผลผลิต กิจกรรมหลักอบรมส่งเสริมอาชีพการเลี้ยงชันโรง ผลผลิต ราษฎรได้เรียนรู้และมีทักษะการเลี้ยงชันโรง</p> <p>๓. กิจกรรมหลัก ตามศาสตร์พระราชา ฝึกอบรมเยาวชนสืบสานการจักสานและออกแบบผลิตภัณฑ์จากเตยปาหนัน</p> <p>ผลผลิต ผลิตภัณฑ์จากเตยปาหนัน และเยาวชนมีรายจากการประกอบอาชีพเสริมจากการจักสานเตยปาหนัน</p>
<p>๑๓.ผลลัพธ์จากการดำเนินโครงการ (Outcome)</p>	<p>๑. เยาวชนได้มีความรู้ความสามารถนำไปพัฒนาเป็นอาชีพเพิ่มรายได้ให้กับครอบครัว และมีวิถีชีวิตที่ดี</p> <p>๒. มีน้ำผึ้งจากชันโรงที่มีคุณภาพ</p> <p>๓. ทำให้ผู้นำชุมชน เกษตรกร ประชาชนชาวบ้าน สามารถสร้างรายได้เพิ่มขึ้นให้กับครัวเรือน และสามารถยกระดับชีวิตความเป็นอยู่ตามลำดับขั้นไปสู่ความพอเพียง มั่งคั่ง ยั่งยืน ตามหลักเศรษฐกิจพอเพียง</p> <p>๔. ทำให้สามารถพัฒนาเป็นพื้นที่ต้นแบบการทำกิจกรรมธรรมชาตินำไปสู่การขยายผลในพื้นที่อื่น</p>

**แบบฟอร์มโครงการแบบย่อ (Project Brief) ของโครงการสำคัญภายใต้งบประมาณของจังหวัดกระบี่
ประจำปีงบประมาณ พ.ศ. ๒๕๖๗**

ประเด็นการพัฒนาของจังหวัด : ยกระดับขีดความสามารถในการผลิตด้านการเกษตร แปรรูป และตลาดสินค้าเกษตร
อย่างครบวงจร ควบคู่กับการพัฒนาอุตสาหกรรมสะอาดและพลังงานทางเลือก

หัวข้อ	รายละเอียด
๑. ชื่อโครงการสำคัญ	พัฒนาและขยายผลการพัฒนาเกษตรฐานรากด้วยนวัตกรรมทางวิทยาศาสตร์ตามรูปแบบกระบี่โมเดล
๒. ชื่อแผนงาน	ขยายฐานการผลิตสินค้าเกษตรที่หลากหลาย เพื่อสร้างอาชีพ สร้างรายได้ และความมั่นคงด้านอาหาร
๓. แนวทางการพัฒนา	(๑) ขยายฐานการผลิตสินค้าเกษตรที่หลากหลาย เพื่อสร้างอาชีพ สร้างรายได้ และความมั่นคงด้านอาหาร (๒) ส่งเสริมการพัฒนาเทคโนโลยีหรืองานวิจัย หรือนวัตกรรมการแปรรูปสินค้าเกษตร เพื่อสร้างมูลค่าเพิ่ม
๔. หลักการและเหตุผล	การพัฒนาเศรษฐกิจฐานรากจะเป็นการดำเนินการที่สำคัญในการพัฒนาและยกระดับประเทศให้เป็นประเทศรายได้สูง ที่มีการกระจายรายได้อย่างทั่วถึง เป็นการวางรากฐานที่มั่นคงให้กับเศรษฐกิจไทยในอนาคตโดยการส่งเสริมเศรษฐกิจระดับชุมชนท้องถิ่นให้มีความเข้มแข็ง มีศักยภาพในการแข่งขัน สามารถพึ่งพาตนเองได้ ซึ่งจะช่วยก่อให้เกิดการยกระดับมาตรฐานการครองชีพและความเป็นอยู่ของประชาชนในชุมชนให้ดีขึ้นและนำไปสู่การแก้ไขปัญหาความยากจน ความเหลื่อมล้ำ และความไม่เสมอภาคตามเป้าหมายการพัฒนาของยุทธศาสตร์ชาติ ๒๐ ปี (พ.ศ.๒๕๖๐ - พ.ศ.๒๕๗๙) ยุทธศาสตร์ที่ ๒ ยุทธศาสตร์ด้านการสร้างความสามารถในการแข่งขันและจังหวัดกระบี่ ได้กำหนดวิสัยทัศน์ในการพัฒนาจังหวัดให้เป็น “เมืองท่องเที่ยวคุณภาพพระดัตถ์นานาชาติเกษตรอุตสาหกรรมยั่งยืนสังคมน่าอยู่” มีการปรับตัวเท่าทันต่อบริบทการเปลี่ยนแปลง” ซึ่งสอดคล้องกับยุทธศาสตร์ชาติ และการพัฒนาเศรษฐกิจฐานรากในปี ๒๕๖๕ จังหวัดกระบี่ได้ร่วมมือกับมหาวิทยาลัยและหน่วยงานระดับประเทศ ในการดำเนินโครงการกระบี่โมเดล ซึ่งเป็นโครงการที่ได้รับเลือกให้เป็นต้นแบบการสร้างนวัตกรรมชุมชนเพื่อพัฒนาเศรษฐกิจฐานรากและบรรเทาผลกระทบจากโควิด ๑๙ พื้นที่จังหวัดกระบี่ โดยมุ่งเน้นการพัฒนาเกษตรกรรมและอุตสาหกรรมครัวเรือนในกลุ่มปาล์ม น้ำมัน แพะ สหกรณ์รายชชนกเห็ดร่างแห และผ้าบาติก โดยมีคณะกรรมการวิชาการวิทยาศาสตร์ฯ สภาผู้แทนราษฎรเข้ามาสนับสนุนผลักดันในรูปแบบของงานวิจัย ซึ่งเห็นว่าโครงการมีผลสัมฤทธิ์ที่สามารถส่งเสริมเศรษฐกิจระดับชุมชนท้องถิ่นให้มีความเข้มแข็ง มีศักยภาพในการแข่งขัน สามารถพึ่งพาตนเอง ได้ ซึ่งจะช่วยก่อให้เกิดการยกระดับมาตรฐานการครองชีพและความเป็นอยู่ของประชาชนในชุมชนให้ดีขึ้น และนำไปสู่การแก้ไขปัญหาความยากจน ความเหลื่อมล้ำ และความไม่เสมอภาคตามเป้าหมายการพัฒนาของ ยุทธศาสตร์ชาติ ๒๐ ปี (พ.ศ.๒๕๖๐ - พ.ศ.๒๕๗๙) ดังนั้น สำนักงานเกษตรจังหวัดกระบี่ เห็นว่าการพัฒนาเกษตรฐานรากด้วยนวัตกรรมทางวิทยาศาสตร์ตามรูปแบบกระบี่โมเดลนั้น จะเป็นประโยชน์ต่อเกษตรกรของจังหวัด

หัวข้อ	รายละเอียด
	กระบี่และจะกลายเป็นต้นแบบให้ประเทศได้ จึงควรขยายผลอย่างเร่งด่วนไปในพื้นที่อื่น ๆ ให้ครอบคลุมทุกอำเภอในจังหวัดกระบี่ เพื่อส่งเสริมเศรษฐกิจระดับชุมชนท้องถิ่นให้มีความเข้มแข็ง มีศักยภาพในการแข่งขัน สามารถพึ่งพาตนเอง ได้ ซึ่งจะช่วยก่อให้เกิดการยกระดับมาตรฐานการครองชีพและความเป็นอยู่ของประชาชนในชุมชนให้ดีขึ้น และนำไปสู่การแก้ไขปัญหาความยากจน ความเหลื่อมล้ำ และความไม่เสมอภาคตามเป้าหมายการพัฒนาของ ยุทธศาสตร์ชาติ ๒๐ ปี (พ.ศ.๒๕๖๐ - พ.ศ.๒๕๗๙) ต่อไป
๕. วัตถุประสงค์โครงการ	<p>๑.เพื่อให้เกษตรกรมีความรู้ความเข้าใจในการทำการเกษตรด้วยนวัตกรรมทางวิทยาศาสตร์ตามรูปแบบกระบี่โมเดล</p> <p>๒.เพื่อส่งเสริมให้เกษตรกรทำการเกษตรด้วยนวัตกรรมทางวิทยาศาสตร์ตามรูปแบบกระบี่โมเดล</p> <p>๓.เพื่อเพิ่มรายได้ให้กับเกษตรกร</p>
๖. ตัวชี้วัดและค่าเป้าหมาย	<p>๑.เกษตรกรได้รับการถ่ายทอดความรู้การทำเกษตรด้วยนวัตกรรมทางวิทยาศาสตร์ตามรูปแบบกระบี่โมเดลจำนวน ๖ กิจกรรม</p> <p>๒.จำนวนศูนย์ถ่ายทอดองค์ความรู้และเทคโนโลยีจำนวน ๒ ศูนย์</p>
๗. พื้นที่เป้าหมาย	<p>๑.กิจกรรมส่งเสริมการผลิตปาล์มน้ำมันและลดต้นทุนด้วยนวัตกรรมใหม่ สถานที่ดำเนินการ อำเภอเมืองกระบี่ อำเภอปลายพระยา อำเภอเขาพนม อำเภอเหนือคลอง และอำเภออ่าวลึก จังหวัดกระบี่</p> <p>๒.กิจกรรมส่งเสริมการเพาะเห็ดสร้างแหล่งสถานที่ดำเนินการ อำเภอเหนือคลอง และอำเภอลำทับ จังหวัดกระบี่</p> <p>๓.กิจกรรมส่งเสริมการเลี้ยงสาหร่ายขนนกด้วยนวัตกรรมใหม่ สถานที่ดำเนินการ อำเภอเหนือคลอง จังหวัดกระบี่</p> <p>๔. กิจกรรมส่งเสริมการเลี้ยงแพะในสวนปาล์มน้ำมัน สถานที่ดำเนินการ อำเภออ่าวลึก อำเภอปลายพระยา อำเภอเหนือคลอง อำเภอเขาพนม และอำเภอคลองท่อม จังหวัดกระบี่</p> <p>๕. กิจกรรมพัฒนาต่อยอดการผลิตผ้ามัดย้อมบาติกสู่การแปรรูปและการตลาด สถานที่ดำเนินการ อำเภอเมืองกระบี่ จังหวัดกระบี่</p> <p>๖. กิจกรรม งานมหกรรมการพัฒนาเกษตรฐานรากด้วยนวัตกรรมทางวิทยาศาสตร์ จังหวัดกระบี่สถานที่ดำเนินการ อำเภอเมืองกระบี่ จังหวัดกระบี่</p>
๘. กิจกรรมหลัก	
๘.๑ กิจกรรมหลักที่ ๑	<p>ชื่อกิจกรรม ส่งเสริมการผลิตปาล์มน้ำมันและลดต้นทุนด้วยนวัตกรรมใหม่</p> <p>-จัดฝึกอบรมให้ความรู้การผลิตปาล์มน้ำมันและลดต้นทุนด้วยนวัตกรรมใหม่แก่เกษตรกร ๒๐๐ ราย</p>
งบประมาณ	๓๖๓,๒๐๐ บาท
หน่วยงานที่เกี่ยวข้อง	สำนักงานเกษตรจังหวัดกระบี่
๘.๒ กิจกรรมหลักที่ ๒	<p>ชื่อกิจกรรม ส่งเสริมการเพาะเห็ดสร้างแหล่ง</p> <p>-จัดฝึกอบรมให้ความรู้การเพาะเห็ดสร้างแหล่งแก่เกษตรกร ๑๓๐ ราย</p>
งบประมาณ	๔๕๙,๙๐๐ บาท
หน่วยงานที่เกี่ยวข้อง	สำนักงานเกษตรจังหวัดกระบี่

หัวข้อ	รายละเอียด
๘.๓ กิจกรรมหลักที่ ๓	ชื่อกิจกรรม การเลี้ยงสาหร่ายขนนกด้วยนวัตกรรมใหม่ -จัดฝึกอบรมให้ความรู้การเลี้ยงสาหร่ายขนนกด้วยนวัตกรรมใหม่แก่เกษตรกร ๗๐ ราย -พัฒนาเกษตรกรเพื่อเป็นจุดเครือข่ายสำหรับชุมชน จำนวน ๒ จุด
งบประมาณ	๑,๐๒๙,๕๐๐ บาท
หน่วยงานที่เกี่ยวข้อง	สำนักงานประมงจังหวัดกระบี่
๘.๔ กิจกรรมหลักที่ ๔	ชื่อกิจกรรม การเลี้ยงแพะในสวนปาล์มน้ำมัน -จัดฝึกอบรมให้ความรู้การเลี้ยงแพะในสวนปาล์มแก่เกษตรกร ๕๐ ราย
งบประมาณ	๕๐๐,๐๐๐บาท
หน่วยงานที่เกี่ยวข้อง	สำนักงานเกษตรจังหวัดกระบี่
๘.๕ กิจกรรมหลักที่ ๕	ชื่อกิจกรรม พัฒนาต่อยอดการผลิตผ้ามัดย้อมบาติกสู่การแปรรูปและการตลาด -จัดฝึกอบรมให้ความรู้การผลิตมัดย้อมผ้าบาติกแก่ผู้ประกอบการและเกษตรกร ๗๕ ราย
งบประมาณ	๑,๕๐๐,๐๐๐ บาท
๘.๖ กิจกรรมหลักที่ ๖	ชื่อกิจกรรม งานมหกรรมการพัฒนาเกษตรฐานรากด้วยนวัตกรรมทางวิทยาศาสตร์ จังหวัดกระบี่ -จัดงานมหกรรมการพัฒนาเกษตรฐานรากด้วยนวัตกรรมทางวิทยาศาสตร์จังหวัด กระบี่ จำนวน ๑ ครั้ง ๓ วัน ๒ คืน
งบประมาณ	๑,๕๐๐,๐๐๐ บาท
หน่วยงานที่เกี่ยวข้อง	สำนักงานเกษตรจังหวัดกระบี่
๙.หน่วยงานดำเนินการ	สำนักงานเกษตรจังหวัดกระบี่
๑๐. ระยะเวลาในการดำเนิน โครงการ	ตุลาคม พ.ศ. ๒๕๖๖ – กันยายน พ.ศ. ๒๕๖๗
๑๑. งบประมาณ	๕,๓๕๒,๖๐๐บาท
๑๒. ผลผลิต (output)	๑.กลุ่มเกษตรกรที่เข้าร่วมโครงการผ่านการฝึกอบรมและถ่ายทอดความความรู้ ด้วย นวัตกรรมทางวิทยาศาสตร์ตามรูปแบบกระบี่โมเดล จำนวน ๕๒๕ ราย ๒.เกษตรกรมีองค์ความรู้และทักษะพื้นฐานในการทำการเกษตรด้วยนวัตกรรมทาง วิทยาศาสตร์ตามรูปแบบกระบี่โมเดล จำนวน ๕๒๕ราย ๓.จัดงานมหกรรมการพัฒนาเกษตรด้วยนวัตกรรมทางวิทยาศาสตร์จังหวัดกระบี่ จำนวน ๑ ครั้ง ๓ วัน ๒ คืน
๑๓. ผลลัพธ์จากการดำเนิน โครงการ (Outcome)	๑.เกษตรกรที่เข้าร่วมโครงการมีความรู้ความเข้าใจในการทำการเกษตรด้วย นวัตกรรมทางวิทยาศาสตร์ตามรูปแบบกระบี่โมเดลสามารถนำไปปฏิบัติได้ ๒.เกษตรกรปรับเปลี่ยนการทำการเกษตรด้วยนวัตกรรมทางวิทยาศาสตร์ตาม รูปแบบกระบี่โมเดล

**แบบฟอร์มโครงการแบบย่อ (Project Brief) ของโครงการสำคัญภายใต้งบประมาณของจังหวัดกระบี่
ประจำปีงบประมาณ พ.ศ. ๒๕๖๗**

ประเด็นการพัฒนาจังหวัด : พัฒนาการท่องเที่ยวให้มีคุณภาพและยั่งยืน เพิ่มศักยภาพให้ได้มาตรฐานสากล
บนฐานอัตลักษณ์ และเชื่อมโยงการท่องเที่ยวระดับภูมิภาคและนานาชาติ

๑. ชื่อโครงการสำคัญ	ประชาสัมพันธ์และสร้างภาพลักษณ์ที่ดีทางการท่องเที่ยวจังหวัดกระบี่
๒. ชื่อแผนงาน	ส่งเสริมและพัฒนากการท่องเที่ยวที่หลากหลาย และรูปแบบใหม่ ๆ ที่เน้นคุณภาพ และเพิ่มมูลค่าจากฐานทรัพยากรธรรมชาติที่หลากหลาย และมีชื่อเสียงระดับโลก
๓. แนวทางการพัฒนา	พัฒนาสินค้าและบริการด้านการท่องเที่ยวที่สร้างสรรค์ หลากหลาย มีการขยายตัวทางเศรษฐกิจอย่างมีเสถียรภาพ สร้างงาน สร้างรายได้และกระจายรายได้ เชื่อมโยงกับเศรษฐกิจท้องถิ่น
๔. หลักการและเหตุผล	<p>แม้ว่าจังหวัดกระบี่จะเป็นเมืองท่องเที่ยวระดับนานาชาติ มีแหล่งท่องเที่ยวที่ดึงดูดใจและมีชื่อเสียงระดับโลก มีสิ่งอำนวยความสะดวกพร้อมรองรับนักท่องเที่ยวอย่างครบครัน และมีจำนวนนักท่องเที่ยวเพิ่มขึ้นอย่างต่อเนื่องทุกปี โดยในปี ๒๕๖๔ มีรายได้จากการท่องเที่ยวมูลค่า ๔,๔๙๔ ล้านบาท ในปี ๒๕๖๓ มีมูลค่า ๒๙,๐๓๒ ล้านบาท และ ในปี ๒๕๖๒ มีมูลค่า ๑๑๙,๐๐๐ ล้านบาท (เป็นอันดับ ๔ ของประเทศ) ซึ่งจะเห็นได้ว่ารายได้จากการท่องเที่ยวในช่วงปี ๒๕๖๕ (ถึงเดือนมีนาคม ๒๕๖๕) มีแนวโน้มเพิ่มขึ้นเมื่อเทียบกับปี ๒๕๖๔ ทั้งปี เนื่องจากจังหวัดกระบี่ถูกกำหนดเป็นจังหวัดนำร่องด้านการท่องเที่ยวและการผ่อนคลายมาตรการของรัฐบาล ดังนั้น จึงจำเป็นต้องดำเนินการสร้างแรงจูงใจและกระตุ้นตลาดการท่องเที่ยว รวมถึงการสร้างความประทับใจให้นักท่องเที่ยวต้องการเดินทางกลับมาเยือนด้วยการทำการตลาดและประชาสัมพันธ์การท่องเที่ยว ซึ่งเป็นกลไกสำคัญในการสร้างการรับรู้และดึงดูดนักท่องเที่ยวให้เดินทางเข้ามาท่องเที่ยวยังจังหวัดกระบี่ โดยใช้การจัดกิจกรรมและเทศกาลท่องเที่ยวในพื้นที่แหล่งท่องเที่ยวสำคัญที่เป็นศูนย์กลางของการท่องเที่ยวจังหวัดกระบี่ หรือใช้เครื่องมือในการสร้างการรับรู้ สร้างความประทับใจ และกระตุ้นให้นักท่องเที่ยวต้องการเดินทางมาเยือน ดังนี้</p> <p>เทศกาลอ่าวนางปีทเฟสติวล เป็นการจัดงานเทศกาลดนตรี เพื่อเป็นการประชาสัมพันธ์และกระตุ้นตลาดท่องเที่ยวในช่วงนอกฤดูการท่องเที่ยว หรือ Green Season มีรูปแบบเป็นการแสดงดนตรีบนชายหาดเน้นความเป็นสากล มีดนตรีที่สนุกสนานเร้าใจและมีสีสันบนชายหาด และจัดบูทจำหน่ายสินค้า OTOP และของที่ระลึกเมืองกระบี่ โดยแหล่งท่องเที่ยวอ่าวนางเป็นศูนย์กลางการท่องเที่ยวทางทะเลที่สามารถกระจายนักท่องเที่ยวต่อไปยังแหล่งท่องเที่ยวอื่น จึงเป็นศูนย์รวมของนักท่องเที่ยวที่เมื่อเดินทางมายังจังหวัดกระบี่ต้องเดินทางมา ณ แหล่งท่องเที่ยวอ่าวนางก่อนเป็นอันดับแรก โดยอ่าวนางยังเป็นแหล่งศูนย์รวมย่านการค้า โรงแรมที่พัก และสถานประกอบการท่องเที่ยว อ่าวนางจึงเป็นพื้นที่ยุทธศาสตร์สำคัญในการประชาสัมพันธ์และสร้างการรับรู้เพื่อดึงดูดนักท่องเที่ยว</p>

	<p>Krabi Get More season ๓ (กระบี่มีอะไรมากกว่าที่คิด ปี ๓) สถานการณ์การระบาดของโรคติดเชื้อไวรัสโคโรนา ๒๐๑๙ ส่งผลกระทบต่อการท่องเที่ยวของจังหวัดกระบี่ จึงมีความจำเป็นอย่างยิ่งที่จะต้องพลิกฟื้นเศรษฐกิจ โดยเฉพาะภาคการท่องเที่ยวและบริการให้ฟื้นตัวโดยเร่งด่วน โดยแนวทางสำคัญ คือ การดึงดูดให้นักท่องเที่ยวเดินทางกลับมาเยือนจังหวัดกระบี่อีกครั้ง เมื่อนักท่องเที่ยวเดินทางกลับมา จะทำให้เกิดการจ้างงาน ลงทุน การจับจ่ายใช้สอย เศรษฐกิจเกิดการหมุนเวียน การดึงนักท่องเที่ยวให้เข้ามาเยือนเริ่มต้นด้วยการทำการตลาดและประชาสัมพันธ์ให้นักท่องเที่ยวรับทราบว่าจะจังหวัดกระบี่มีความพร้อมต้อนรับและรองรับนักท่องเที่ยว เป็นการจุดกระแส ดึงดูดใจให้นักท่องเที่ยวหันกลับมาสนใจเดินทางกลับมาท่องเที่ยวในจังหวัดกระบี่ หากไม่มีการประชาสัมพันธ์สร้างแรงจูงใจให้นักท่องเที่ยวเดินทางกลับมาเยือน จะส่งผลให้นักท่องเที่ยวไม่รับทราบถึงความพร้อมของจังหวัดกระบี่ในการต้อนรับขาดแรงจูงใจ ไม่มีความรู้สึกอยากเดินทางมาเยือน สถานะการท่องเที่ยวจะยังคงชะงักงัน และซบเซาอย่างต่อเนื่อง และยากที่จะพลิกฟื้นภาคการท่องเที่ยวท่องเที่ยวและบริการที่เป็นรายได้หลักของประเทศ โดยเฉพาะอย่างยิ่งจังหวัดกระบี่เป็นเมืองท่องเที่ยวหลักที่สร้างรายได้เข้าสู่ของประเทศในลำดับต้นๆ</p>
<p>๕. วัตถุประสงค์ของโครงการ</p>	<p>๑) เพื่อประชาสัมพันธ์การท่องเที่ยวของจังหวัดกระบี่ให้เป็นที่รู้จักแก่นักท่องเที่ยวทั่วโลก สร้างการรับรู้ และกระตุ้นความต้องการเดินทางของนักท่องเที่ยวให้กลับมาเยือนจังหวัดกระบี่อีกครั้ง</p> <p>๒) เพื่อกระตุ้นการท่องเที่ยว และฟื้นฟูเศรษฐกิจของจังหวัดกระบี่ที่เกิดภาวะชะลอตัวจากการระบาดของโรคติดเชื้อไวรัสโคโรนา ๒๐๑๙</p>
<p>๖. ตัวชี้วัดและค่าเป้าหมาย</p>	<p>กิจกรรมเทศกาลอ่าวนางปีฟลีสตีวัล (AONANG BEAT FESTIVAL) - จำนวนผู้เข้าร่วมงานประชาสัมพันธ์และเทศกาลท่องเที่ยว ไม่น้อยกว่า ๓,๐๐๐ คนต่องาน</p> <p>กิจกรรมKrabi Get More season ๓ (กระบี่มีอะไรมากกว่าที่คิด ปี ๓)</p> <p>(๑) กลยุทธ์การตลาดในการต่อยอดโครงการไปยังกลุ่มเป้าหมาย ให้ได้รับประโยชน์มากขึ้น</p> <p>(๒) การรับรู้ และเข้าใจในโครงการของหน่วยงาน และผู้ประกอบการที่เกี่ยวข้อง ในการมีส่วนร่วมกับโครงการ</p> <p>(๓) จัดการประชุมเจรจาธุรกิจการค้า (business matching) โดยเชิญผู้ประกอบการธุรกิจการท่องเที่ยวจากส่วนกลาง เกิดผลการขายทัวร์ หรือให้นักท่องเที่ยวเดินทางซื้อแพคเกจผ่านบริษัททัวร์ที่เข้าร่วมโครงการ</p> <p>(๔) ยอดการรับรู้ จากการประชาสัมพันธ์ท่องเที่ยวกระบี่</p>
<p>๗. พื้นที่เป้าหมาย</p>	<p>กิจกรรมเทศกาลอ่าวนางปีฟลีสตีวัล (AONANG BEAT FESTIVAL) สถานที่ดำเนินการ : ตำบลอ่าวนาง อำเภอเมือง จังหวัดกระบี่</p> <p>กิจกรรมKrabi Get More season ๓ (กระบี่มีอะไรมากกว่าที่คิด ปี ๓) สถานที่ดำเนินการ : สถานที่ท่องเที่ยวสำคัญ โรงแรมที่พัก ร้านอาหาร จังหวัดกระบี่</p>

๘. กิจกรรมหลัก	
๘.๑ กิจกรรมหลักที่ ๑	<p>กิจกรรมเทศกาลอ่าวนางปีเทศกาล (AONANG BEAT FESTIVAL)</p> <p><u>วิธีการดำเนินงาน</u></p> <p>จัดงานเทศกาลดนตรี เพื่อเป็นการประชาสัมพันธ์และกระตุ้นตลาดท่องเที่ยว ในช่วงนอกฤดูกาลท่องเที่ยว หรือ Green Season มีรูปแบบเป็นการแสดงดนตรี บนชายหาดเน้นความเป็นสากล มีดนตรีที่สนุกสนานเร้าใจและมีสีสัน และจัด บูธจำหน่ายสินค้า OTOP และของที่ระลึกเมืองกระบี่ จำนวน ๒ วัน</p>
งบประมาณ	๓,๖๐๐,๐๐๐ บาท
ผู้รับผิดชอบและหน่วยงานที่เกี่ยวข้อง	สำนักงานจังหวัดกระบี่/สำนักงานพัฒนาชุมชนจังหวัดกระบี่/สำนักงานการท่องเที่ยวและกีฬาจังหวัดกระบี่/สำนักงานประชาสัมพันธ์จังหวัดกระบี่
๘.๒ กิจกรรมที่ ๒	<p>กิจกรรมKrabi Get More season ๓ (กระบี่มีอะไรมากกว่าที่คิด ปี ๓)</p> <p><u>วิธีดำเนินงาน</u></p> <p>- ประชาสัมพันธ์การท่องเที่ยวจังหวัดกระบี่ ในรูปแบบ online โดยการ ถ่ายทำสถานที่ท่องเที่ยวสำคัญของจังหวัด การเผยแพร่เกี่ยวกับ เมนูอาหาร และวัตถุดิบที่เป็น signature ของจังหวัดกระบี่ ความพร้อมในการต้อนรับ นักท่องเที่ยวผู้มาเยือนในความปลอดภัยทางการท่องเที่ยวจากสถานการณ์การ แพร่ระบาดของโรคติดเชื้อไวรัสโคโรนา ๒๐๑๙</p> <p>๑. ประชาสัมพันธ์โดยสร้างกระแสการรับรู้สำหรับกลุ่มนักท่องเที่ยว ศักยภาพในการจับจ่ายใช้สอย ให้มาท่องเที่ยวกระบี่มากยิ่งขึ้น</p> <p>๒. เผยแพร่ประชาสัมพันธ์สินค้า ร้านอาหารดัง จุดท่องเที่ยว โรงแรม สินค้าเด่น ของฝาก จุดถ่ายรูป จุดชมวิว ให้รู้จักแพร่หลาย</p> <p>๓. สร้างกระแสประชาสัมพันธ์ ทั้ง Online นำเสนอประสบการณ์การ ท่องเที่ยวของไทยให้กลุ่มนักท่องเที่ยวคนไทยที่มีกำลังซื้อสูง เพื่อกระตุ้นให้เกิด การท่องเที่ยวในแคมเปญ KRABI Get More ๓ (กระบี่มีอะไรมากกว่าที่คิด ปี ๓)</p> <p>๔. จัดทำเครื่องมือทาง Online เพื่อการรับรู้ในรายละเอียด จากโครงการ</p> <p>๕. จัดทำเส้นทางนำร่องสำหรับสื่อมวลชน และ Influencer เพื่อสร้าง แรงจูงใจให้มาท่องเที่ยวจังหวัดกระบี่</p> <p>๖. จัดทำเนื้อหา และภาพ โดยคัดเลือกพื้นที่ทางธรรมชาติ ภูเขา ทะเล เกาะ ผ่านช่องทาง Online</p> <p>๗. ทำ Direct Marketing สำหรับต่อยอดการยกระดับเส้นทางท่องเที่ยว สำหรับกลุ่ม Premium และกลุ่มทั่วไป อีกทั้งยังก่อให้เกิดการสร้างงาน การจ้างงานเพื่อกระจายรายได้ไปสู่ชุมชนได้อีกทางหนึ่ง</p>
งบประมาณ	๒,๐๐๐,๐๐๐
ผู้รับผิดชอบและหน่วยงานที่เกี่ยวข้อง	สำนักงานจังหวัดกระบี่/สำนักงานพัฒนาชุมชนจังหวัดกระบี่/สำนักงานการท่องเที่ยวและกีฬาจังหวัดกระบี่/สำนักงานประชาสัมพันธ์จังหวัดกระบี่
๙. หน่วยงานดำเนินการ	<p>๑. สำนักงานจังหวัดกระบี่</p> <p>๒. สำนักงานพัฒนาชุมชนจังหวัดกระบี่</p> <p>๓. สำนักงานการท่องเที่ยวและกีฬาจังหวัดกระบี่</p>

	๔. สำนักงานประชาสัมพันธ์จังหวัดกระบี่
๑๐. ระยะเวลาในการดำเนินโครงการ	เริ่มต้นเดือน ตุลาคม พ.ศ.๒๕๖๖ สิ้นสุดเดือน กันยายน พ.ศ.๒๕๖๗
๑๑. งบประมาณ	๕,๖๐๐,๐๐๐ บาท
๑๒. ผลผลิต (Output)	<p>กิจกรรมเทศกาลอ่าวนางบีทเฟสตีวัล (AONANG BEAT FESTIVAL) -งานอ่าวนางบีทเฟสตีวัล จำนวน ๑ ครั้ง</p> <p>กิจกรรมKrabi Get More season ๓ (กระปี่มีอะไรมากกว่าที่คิด ปี ๓)</p> <p>(๑) Ebook ไม่ต่ำกว่า ๒๐๐ หน้า มีเนื้อหาเป็น ๑๐ เส้นทางกระปี่มีอะไรมากกว่าที่คิด และข้อมูลของผู้ประกอบการที่เข้าร่วมโครงการ</p> <p>(๒) ผลิต Content Online ไม่น้อยกว่า ๑๐๐ เนื้อหา</p> <p>(๓) จัดงานเปิดตัวโครงการ</p> <p>(๔) จัดการประชุมเจรจาธุรกิจการค้า (business matching) โดยเชิญผู้ประกอบการธุรกิจการท่องเที่ยวจากส่วนกลาง มาประชุมกับผู้ประกอบการโรงแรม ร้านอาหาร หรือกิจกรรม ท้องถิ่น</p> <p>(๕) ประชาสัมพันธ์โครงการและเส้นทางตามรอยกระปี่มีอะไรมากกว่าที่คิด ีวีวผ่าน สื่อท้องถิ่นและจากส่วนกลาง รวมถึง ดารา, Influencers, Blogger</p> <p>(๖) ดำเนินการจัดทริปท่องเที่ยวนำร่อง ตามเส้นทางกระปี่มีอะไรมากกว่าที่คิด</p> <p>(๗) คลิปวิดีโอประชาสัมพันธ์ตามรอยเส้นทาง จำนวน ๓ คลิป</p> <p>(๘) รูปภาพจาก Content online สามารถให้ทางจังหวัดนำไปใช้ในงานประชาสัมพันธ์กับหน่วยงานที่เกี่ยวข้อง และจากสื่อของจังหวัดเอง</p> <p>(๙) ดำเนินการ Live สด ประชาสัมพันธ์การขายสินค้าชุมชน ผ่านสื่อออนไลน์</p>
๑๓. ผลลัพธ์จากการดำเนินโครงการ (Outcome)	<p>(๑) นักท่องเที่ยวรู้จักจังหวัดกระบี่มากขึ้น เกิดความประทับใจ และเดินทางเข้ามาท่องเที่ยวในจังหวัดมากขึ้น</p> <p>(๒) รายได้ทางการท่องเที่ยวของจังหวัดกระบี่เพิ่มขึ้น</p>

แบบฟอร์มโครงการแบบย่อ (Project Brief) ของโครงการสำคัญภายใต้งบประมาณของจังหวัดกระบี่
ประจำปีงบประมาณ พ.ศ. ๒๕๖๗

ประเด็นการพัฒนาจังหวัด พัฒนาคุณภาพชีวิตประชาชนสู่สังคมน่าอยู่ และปรับตัวเท่าทันต่อบริบทการเปลี่ยนแปลง

หัวข้อ	รายละเอียด
๑. ชื่อโครงการสำคัญ	กระบี่เมืองสีขาว
๒. ชื่อแผนงาน	ป้องกัน บำบัด และ ปรามปราม การแพร่ระบาดของยาเสพติดและอบายมุขในทุกกลุ่ม
๓. แนวทางการพัฒนา	๑. เสริมสร้างภูมิคุ้มกันทางสังคมและความร่วมมือของเครือข่ายเพื่อปรับตัวให้เท่าทันต่อการเปลี่ยนแปลง ๒. ป้องกัน บำบัด ปรามปรามการแพร่ระบาดของยาเสพติดและอบายมุขทุกกลุ่ม ๓. สร้างความมั่นคงและปลอดภัยในชีวิตและทรัพย์สินแก่ประชาชนทุกพื้นที่
๔. หลักการและเหตุผล	<p>จังหวัดกระบี่ เป็นจังหวัดที่มียุทธศาสตร์การพัฒนาจังหวัดด้านการท่องเที่ยวที่สำคัญ การสร้างความปลอดภัยในพื้นที่ ถือเป็นมาตรการเร่งด่วน หากปล่อยให้ปัญหายาเสพติดทวีความรุนแรงขึ้น ย่อมส่งผลกระทบต่อความเป็นปกติสุขของประชาชนและนักท่องเที่ยวอย่างแน่นอน ดังนั้น จึงควรแก้ไขปัญหายาเสพติดไปพร้อมๆกัน ทั้งด้านการปรามปราม ด้านการป้องกัน ด้านการบำบัด และด้านการบริหารจัดการ อย่างมีประสิทธิภาพ และสิ่งที่สำคัญที่สุด คือการทบทวนบทบาทหน้าที่ความรับผิดชอบให้แก่กลุ่มผู้นำชุมชน คณะกรรมการหมู่บ้านและประชาชนทุกกลุ่ม ต้องเข้ามามีส่วนร่วมในการแก้ไขปัญหาทุกๆด้าน</p> <p>จากการที่ศูนย์อำนวยการป้องกันและปรามปรามยาเสพติดจังหวัดกระบี่ได้รับอนุมัติงบประมาณให้ดำเนินโครงการกระบี่เมืองสีขาว ตั้งแต่ปี ๒๕๖๑ โดยได้สนธิกำลังร่วมกันดำเนินงานอย่างเข้มแข็งจากทุกหน่วยงานภาคีเครือข่ายจนบรรลุวัตถุประสงค์ และบรรลุผลสัมฤทธิ์ในโครงการบางส่วน เนื่องจากในปี ๒๕๖๓ ได้เกิดสถานการณ์โควิด ๑๙ บางกิจกรรมไม่สามารถดำเนินการภายใต้สถานการณ์ดังกล่าว และยังคงมีหลายปัจจัยที่เข้ามาเกี่ยวข้อง เช่น</p> <ul style="list-style-type: none"> - การส่งเสริม สนับสนุน ให้อุตรหลานตัมกิ้นพีซกระท่อม (๔x๑๐๐) หรือสูบบุหรี่หรือเสพกัญชาในบ้าน ทำให้อุตรหลานมีพฤติกรรมเสี่ยงต่อการใช้สารเสพติดประเภทอื่น เนื่องจากอยากลอง - พบการลักลอบส่งยาเสพติดทางไปรษณีย์ ทางบริษัทเอกชน ในพื้นที่ พบการใช้ยาผิดแผนที่กำลังเป็นที่นิยมในกลุ่มเด็กและเยาวชน - ผู้ค้ายังลักลอบขนยาเสพติดเข้ามาในพื้นที่ ปัญหาการค้าและการแพร่ระบาดของยาเสพติดสูงในพื้นที่ชุมชน เนื่องจากการขยายตัวอย่างรวดเร็วของชุมชนเมืองตลอดจนการเข้ามาของประชากรแฝงในพื้นที่มากขึ้น

หัวข้อ	รายละเอียด
	<p>- พ่อแม่ไม่มีเวลาในการเลี้ยงดูบุตรหลาน ขาดการควบคุม กำกับ ดูแล เด็ก และเยาวชนขาดทักษะในการใช้ชีวิต เสพติดวัตถุนิยม สังคมครอบครัวอ่อนแอลง</p> <p>- ปริมาณยาเสพติดที่มากขึ้น การเข้าถึงยาเสพติดได้ง่ายขึ้นโอกาสที่จะมีผู้ใช้รายใหม่เพิ่มมากขึ้นกว่าเดิม และรายเดิมเสี่ยงต่ออาการทางจิตเวช จากการเพิ่มปริมาณการใช้ยาเสพติดเพิ่มขึ้นหรือเพิ่มชนิดการใช้เช่น ไอซ์ กลุ่ม Clubdrug และ ยากล่อมประสาท เยาวชนกลุ่มเสี่ยงมีแนวโน้มกลายเป็นผู้เสพยาใหม่พบเห็นยาเสพติดได้ง่าย เนื่องจากราคายาเสพติดที่ถูกกลง</p> <p>จากการสำรวจหมู่บ้านที่มีแพรระบาดยาเสพติดยังคงมีอยู่ในพื้นที่ชุมชนเมือง และพื้นที่เศรษฐกิจที่เป็นแหล่งท่องเที่ยว ยังคงเป็นพื้นที่หลักในการแพรระบาดของ ส่วนชุมชนรอบนอก บางพื้นที่มีแนวโน้มประสบปัญหาการแพรระบาดของ ยาเสพติดเพิ่มมากขึ้น ผู้เสพยาเข้ามาเป็นผู้นำรายย่อย(ชายเพื่อเสพยา) และมีการนำ ยาเสพติดเข้าพักคอยตามหอพัก บ้านเช่า</p> <p>สถิติผลการสำรวจสภาพปัญหาเสพยาเสพติด</p> <p>๑. จากการสำรวจประเมินสถานะหมู่บ้าน/ชุมชนเข้มแข็ง ปรากฏผลการสำรวจสภาพปัญหาเสพยาเสพติด ในรอบที่ ๒ (ห้วงเดือนเมษายน - กันยายน) ของทุกปี มีดังนี้</p> <ul style="list-style-type: none"> - หมู่บ้านที่ไม่มีปัญหาเสพยาเสพติด ในปี ๒๕๖๑ จำนวน ๑๔๘ หมู่บ้าน - หมู่บ้านที่ไม่มีปัญหาเสพยาเสพติด ในปี ๒๕๖๒ จำนวน ๑๖๐ หมู่บ้าน - หมู่บ้านที่ไม่มีปัญหาเสพยาเสพติด ในปี ๒๕๖๓ จำนวน ๑๔๗ หมู่บ้าน - หมู่บ้านที่ไม่มีปัญหาเสพยาเสพติด ในปี ๒๕๖๔ จำนวน ๑๙๐ หมู่บ้าน <p>และ ในปี ๒๕๖๕ หมู่บ้านที่ไม่มีปัญหาเสพยาเสพติด ในรอบที่ ๑ /๒๕๖๕</p> <p>ห้วงเดือน ตุลาคม – มีนาคม ๒๕๖๕ จำนวน ๑๔๓ หมู่บ้าน</p> <p>๒. ผู้ที่พ้นโทษ จากคดียาเสพติดมีอัตรากลับไปก่อทำผิดซ้ำสูง และบุคคลในครอบครัวเข้ามาเกี่ยวข้องกับก่อทำผิดยาเสพติดเพื่อรอกระจายในพื้นที่</p> <p>๓. วิเคราะห์สถานการณ์จากสถิติผลการบำบัด ในปี ๒๕๖๕</p> <ul style="list-style-type: none"> - การจำแนกผู้ป่วย : ผู้หญิง ร้อยละ ๗.๘๓ ผู้ชาย ร้อยละ ๙๒.๑๗ - กลุ่มอายุที่เข้าบำบัดมากที่สุด จะเป็นกลุ่ม อายุ >๓๙ ปี ร้อยละ ๒๒.๘๙ รองลงมาคือกลุ่มอายุ ๒๕-๒๙ ปี ร้อยละ ๒๑.๐๘ กลุ่มอายุ ๑๘-๒๔ ปี ร้อยละ ๑๙.๒๘ และกลุ่มอายุ ๓๐-๓๔ ปี ร้อยละ ๑๘.๖๗ ตามลำดับ - อาชีพที่เข้าบำบัดมากที่สุด ได้แก่ อาชีพรับจ้าง ร้อยละ ๓๑.๓๓ รองลงมาคือเกษตรกร ร้อยละ ๒๒.๒๙ ว่างาน ร้อยละ ๑๖.๘๗ ผู้ใช้แรงงาน ร้อยละ ๑๓.๒๕ ส่วนนักเรียน ร้อยละ ๑๒.๒๕ ตามลำดับ - ประเภทสารเสพติดที่มีการใช้มากที่สุดได้แก่ยาบ้า ร้อยละ ๘๔.๓๔ รองลงมาเป็นไอซ์ ร้อยละ ๒๓.๐๔ <p>๔. เครือข่ายบำบัดยาเสพติด เพิ่มขึ้น ๘ เครือข่าย</p> <p>๕. จากการสำรวจข้อมูลความต้องการของหมู่บ้าน/ชุมชน พบว่าประชาชนในหมู่บ้าน/ชุมชน มีความต้องการให้ภาครัฐเร่งดำเนินการแก้ไขปัญหาเสพยาเสพติด</p>

หัวข้อ	รายละเอียด
	ด้วยการจัดการกักขังจรยาเสพติดทั้งระบบ การจับกุมผู้ค้า การนำผู้เสพเข้าบำบัด และการป้องกันกลุ่มผู้เข้าไปเกี่ยวข้องกับยาเสพติดให้หมดสิ้นไปโดยเร็วโดยการบริหารจัดการอย่างเป็นระบบ
๕. วัตถุประสงค์ของโครงการ	<p>๑. เพื่อลดปัญหายาเสพติดในพื้นที่จังหวัดกระบี่ ด้วยการใช้มาตรการทางสังคม และกระบวนการมีส่วนร่วมของชุมชน ควบคู่ไปกับการบังคับใช้กฎหมายที่มีประสิทธิภาพให้เป็นไปตามนโยบายและยุทธศาสตร์ของรัฐบาล</p> <p>๒. เพื่อพัฒนาเครือข่ายความร่วมมือ สร้างแกนนำ จัดระบบการเฝ้าระวัง ในพื้นที่ไม่ให้เป็นแหล่งมั่วสุมและลดการแพร่ระบาดของยาเสพติด</p> <p>๓. เพื่อพัฒนาเครือข่ายระดับพื้นที่หมู่บ้าน ชุมชน/ให้เชื่อมโยงเครือข่ายกับระดับตำบล อำเภอ จังหวัดได้อย่างมีประสิทธิภาพและมีประสิทธิผล</p>
๖. ตัวชี้วัดและค่าเป้าหมาย	หมู่บ้าน/ชุมชนแพร่ระบาดของยาเสพติด ไม่เกินร้อยละ ๑๐
๗. พื้นที่เป้าหมาย	<p>กิจกรรมหลักที่ ๗.๑ โรงแรมกระบี่ ฟรอนท์เบย์ รีสอร์ท อำเภอเมืองกระบี่ จังหวัดกระบี่</p> <p>กิจกรรมหลักที่ ๗.๒ พื้นที่แพร่ระบาดรุนแรงในพื้นที่เป้าหมาย อำเภอละ ๑ รุ่น (๘ อำเภอ) รวม ๘ รุ่น</p> <p>กิจกรรมหลักที่ ๗.๓ ลานพระอาทิตย์ / ห้องประชุมข้างฝือก อบจ.กระบี่</p>
๘. กิจกรรมหลัก	
๘.๑ กิจกรรมหลัก ที่ ๑	<p>ชื่อกิจกรรม : จัดประชุมเชิงปฏิบัติการขับเคลื่อนการบำบัดโดยชุมชนเป็นศูนย์กลาง (CBTx)</p> <p>วิธีการดำเนินการ</p> <p>๑. จัดทำโครงการเพื่อขออนุมัติ</p> <p>๒. ชี้แจงโครงการแก่หน่วยงานที่เกี่ยวข้อง</p> <p>๓. จัดประชุมขับเคลื่อนกระบวนการบำบัดโดยชุมชนเป็นศูนย์กลาง (CBTx) ให้แก่ผู้นำหมู่บ้านแพร่ระบาดของยาเสพติด จำนวน ๘ อำเภอๆละ ๑๐ คน รวม ๘๐ คน ณ โรงแรมกระบี่ฟรอนท์เบย์ รีสอร์ท อำเภอเมือง จังหวัดกระบี่</p> <p>๔. สรุปรายงาน ติดตาม ประเมินผล</p>
งบประมาณ	๑๔๒,๘๐๐.-บาท
ผู้รับผิดชอบ	ที่ทำการปกครองจังหวัดกระบี่
หน่วยงานที่เกี่ยวข้อง	ที่ทำการปกครองจังหวัดกระบี่
๘.๒ กิจกรรมหลัก ที่ ๒	<p>ชื่อกิจกรรม : จัดค่ายบำบัดโดยชุมชนเป็นศูนย์กลาง (CBTx)</p> <p>วิธีการดำเนินการ</p> <p>๑. จัดทำโครงการเพื่อขออนุมัติ</p> <p>๒. ชี้แจงโครงการแก่หน่วยงานที่เกี่ยวข้อง</p> <p>๓. ชุดปฏิบัติการในพื้นที่ ๆ ออกค้นหา คัดกรองผู้เสพ นำเข้าบำบัดแบบชุมชนเป็นศูนย์กลาง (CBTx) อำเภอละ ๑ รุ่น จำนวน ๕๐ คน (๘ รุ่น ๆ ละ ๑๒ วัน) รวมเป้าหมายผู้เสพเข้าบำบัด จำนวน ๔๐๐ คน</p> <p>๔. สรุปรายงาน ติดตาม ประเมินผล</p>

หัวข้อ	รายละเอียด
งบประมาณ	จำนวน ๒,๖๐๐,๐๐๐.-บาท (จำนวน ๘ รุ่นๆละ ๓๒๕,๐๐๐.- บาท)
ผู้รับผิดชอบ	ที่ทำการปกครองจังหวัดกระบี่
หน่วยงานที่เกี่ยวข้อง	อำเภอทุกอำเภอ
๗.๓ กิจกรรมที่ ๓	<p>ชื่อกิจกรรม : รมรณรงค์ประชาสัมพันธ์เนื่องในวันต่อต้านยาเสพติดโลก ปี ๒๕๖๗ (๒๖ มิถุนายน)</p> <p>วิธีการดำเนินงาน</p> <ol style="list-style-type: none"> จัดทำโครงการเพื่อขออนุมัติ จัดประชุมชี้แจงการจัดงานวันยาเสพติดโลก (วันที่ ๒๖ มิถุนายน) ประจำปี พ.ศ.๒๕๖๗ จัดงานวันยาเสพติดโลก (วันที่ ๒๖ มิถุนายน) ณ ห้องประชุมข้างฝือก องค์การบริหารส่วนจังหวัดกระบี่ กิจกรรมประกอบด้วยการรวมพลังกลุ่มพลังแผ่นดินทุกภาคส่วน การแสดงของชมรม TO BE NUMBER ONE การจัดนิทรรศการให้ความรู้ / การจัดบอร์ดแสดงผลการดำเนินงานของหน่วยงาน/องค์กรผู้มีผลการดำเนินงานดีเด่น การมอบรางวัล/ประกาศเกียรติคุณ ให้แก่บุคคล/องค์กรหน่วยงานที่มีผลการปฏิบัติงานดีเด่น รายงานผลการปฏิบัติ ประเมินผล
งบประมาณ	๒๕๙,๒๐๐.- บาท
ผู้รับผิดชอบ	ที่ทำการปกครองจังหวัดกระบี่
หน่วยงานที่เกี่ยวข้อง	อำเภอทุกอำเภอ
๘. หน่วยงานดำเนินการ	<ol style="list-style-type: none"> ที่ทำการปกครองจังหวัดกระบี่ อำเภอ ทุกอำเภอ
๑๐. ระยะเวลาในการดำเนินโครงการ	๑ ตุลาคม ๒๕๖๖ - ๓๐ กันยายน ๒๕๖๗
๑๑.งบประมาณ	๓,๐๐๒,๐๐๐.-บาท
๑๒.ผลผลิต (Output)	<p>ผู้นำชุมชน แกนนำเครือข่ายขององค์กร ผู้นำท้องถิ่นท้องที่ จำนวน ๘๖ คน มีความรู้ด้านบำบัดโดยชุมชนมีส่วนร่วม โดยเข้ามามีส่วนร่วมในการแก้ไขปัญหายาเสพติดเพิ่มขึ้น</p> <ol style="list-style-type: none"> เพิ่มเครือข่ายบำบัดในพื้นที่ จำนวน ๘ เครือข่าย ผู้เสพได้รับการบำบัด จำนวน ๔๐๐ คน สร้างการรับรู้แก่ผู้นำชุมชน เยาวชน นักเรียน และผู้เข้าร่วมกิจกรรม จำนวน ๒,๐๐๐ คน
๑๓.ผลลัพธ์จากการดำเนินโครงการ (outcome)	<ol style="list-style-type: none"> พื้นที่ที่แพร่ระบาดของรุนแรงลดลง ร้อยละ ๑๐ พื้นที่ที่ปลอดยาเสพติดเพิ่มมากขึ้นกว่าปีที่ผ่านมา

สรุปโครงการแบบย่อ (Project Brief) ของโครงการสำคัญภายใต้งบประมาณ พ.ศ. ๒๕๖๗ ของจังหวัดกระบี่

ประเด็นการพัฒนาจังหวัดที่ ๓ พัฒนาคุณภาพชีวิตประชาชนสู่สังคมน่าอยู่ และปรับตัวเท่าทันต่อบริบทการเปลี่ยนแปลง

หัวข้อ	รายละเอียด
๑. ชื่อโครงการ	กระบี่มั่นคง อนุรักษ์ สืบสานและต่อยอด
๒. ชื่อแผนงาน	พัฒนาคนกระบี่ เป็นคนคุณภาพ เพื่อชุมชนมั่นคง มั่งคั่ง สู้การสร้างสังคมอนาคตอย่างยั่งยืน
๓. แนวทางการพัฒนา	พัฒนาคนกระบี่ เป็นคนคุณภาพ เพื่อชุมชนมั่นคง มั่งคั่ง สู้การสร้างสังคมอนาคตอย่างยั่งยืน
๔. หลักการและเหตุผล	จากสภาพสังคมกระบี่ที่เติบโตอย่างรวดเร็วประชากรจากพื้นที่อื่นๆ ของประเทศเข้ามาอาศัยอยู่เป็นจำนวนมาก ด้วยสภาพพื้นที่ ที่เป็นแหล่งเกษตรกรรม และมีแหล่งท่องเที่ยวที่เป็นที่นิยมของนักท่องเที่ยวชาวไทยและต่างประเทศ มีบุคคลสำคัญทั้งในและต่างประเทศเดินทางเข้ามาเรียนรู้ ศึกษาดูงานในพื้นที่หลายคณะ ประกอบกับ กระบี่มีการแข่งขันทางธุรกิจสูง ทำให้ประชาชนต่างต้องดิ้นรนทำมาหากิน และเอาตัวรอดจากภาวะเศรษฐกิจที่บีบรัดอย่างรุนแรง ซึ่งอาจนำไปสู่การเกิดปัญหาทางสังคมในอนาคต ดังนั้น สังคมไทยซึ่งมีสถาบันที่สำคัญอันได้แก่ ชาติ ศาสนา พระมหากษัตริย์ เป็นที่ยึดเหนี่ยวจิตใจ และเป็นพลังอันสำคัญที่จะเชื่อมความรัก ความสามัคคี ให้เกิดขึ้นในสังคมได้ การจัดกิจกรรมเพื่อรำลึกถึงพระมหากรุณาธิคุณพระบาทสมเด็จพระเจ้าอยู่หัว สมเด็จพระนางเจ้าฯ พระบรมราชินี พระบรมวงศานุวงศ์ และบูรพกษัตริย์ไทยทุกพระองค์ เป็นแนวทางและวิธีการที่ดีที่จะสามารถสร้างความปรองดอง ความรัก ความสามัคคี ความเอื้ออารีของคนในสังคมได้ อีกทั้งเพื่อเป็นการอนุรักษ์ สืบสาน และต่อยอดเจตนารมณ์และสิ่งดีงามจากคนรุ่นเก่าให้ชนรุ่นหลังต่อไป
๕. วัตถุประสงค์ของโครงการ	<ol style="list-style-type: none"> เพื่อให้ประชาชนทุกหมู่เหล่าได้แสดงออกถึงความจงรักภักดีต่อสถาบันชาติ ศาสนา และพระมหากษัตริย์ โดยการปฏิบัติบูชา เพื่อสืบสาน ต่อยอดงานด้านการรักษาเอกลักษณ์ วัฒนธรรมและประวัติศาสตร์ชาติไทยที่ดิงามไปสู่อนุชนรุ่นหลัง เพื่อเสริมสร้างเกียรติภูมิให้แก่ข้าราชการทุกหมู่เหล่า ซึ่งได้ปฏิบัติงานภายใต้เบื้องพระยุคลบาทพระบาทสมเด็จพระเจ้าอยู่หัว สมเด็จพระนางเจ้าฯ พระบรมราชินีนาถ พระบรมวงศานุวงศ์ และบูรพกษัตริย์ไทยทุกพระองค์ เพื่อส่งเสริมความสัมพันธ์ระหว่างประเทศ
๖. ตัวชี้วัดและค่าเป้าหมาย	จำนวนผู้เข้าร่วมกิจกรรมในแต่ละกิจกรรมตามโครงการ ไม่น้อยกว่า ร้อยละ ๙๐
๗. พื้นที่เป้าหมาย	จังหวัดกระบี่
๘. กิจกรรมหลัก	
๘.๑ กิจกรรมหลักที่ ๑ งบประมาณ	กิจกรรมการจัดงานเฉลิมพระเกียรติพระบาทสมเด็จพระเจ้าอยู่หัว สมเด็จพระนางเจ้าฯ พระบรมราชินี และพระบรมวงศานุวงศ์ทุกพระองค์ งบประมาณ : ๖๑๒,๐๐๐ บาท

หัวข้อ	รายละเอียด
ผู้รับผิดชอบ หน่วยงานที่เกี่ยวข้อง	สำนักงานจังหวัดกระบี่ -
๘.๒ กิจกรรมหลักที่ ๒ งบประมาณ ผู้รับผิดชอบ หน่วยงานที่เกี่ยวข้อง	กิจกรรมการรับเสด็จพระบาทสมเด็จพระเจ้าอยู่หัว สมเด็จพระนางเจ้าฯ พระบรมราชินี และพระบรมวงศานุวงศ์ งบประมาณ : ๙๕๑,๐๐๐ บาท สำนักงานจังหวัดกระบี่ -
๘.๓ กิจกรรมหลักที่ ๓ งบประมาณ ผู้รับผิดชอบ หน่วยงานที่เกี่ยวข้อง	กิจกรรมการจัดงานพิธีและงานรัฐพิธี งบประมาณ : ๓๑๕,๐๐๐ บาท สำนักงานจังหวัดกระบี่ -
๘.๔ กิจกรรมหลักที่ ๔ งบประมาณ ผู้รับผิดชอบ หน่วยงานที่เกี่ยวข้อง	กิจกรรมการต้อนรับคณะบุคคลสำคัญทั้งในและต่างประเทศ งบประมาณ : ๑๒๒,๐๐๐ บาท สำนักงานจังหวัดกระบี่ -
๙. หน่วยงานดำเนินงาน	สำนักงานจังหวัดกระบี่
๑๐. ระยะเวลาในการดำเนินงาน	๑ ตุลาคม ๒๕๖๖ - ๓๐ กันยายน ๒๕๖๗
๑๑. งบประมาณ	๒,๐๐๐,๐๐๐ บาท
๑๒. ผลผลิต (Output)	๑. กิจกรรมเฉลิมพระเกียรติพระบาทสมเด็จพระเจ้าอยู่หัว สมเด็จพระนางเจ้าฯ พระบรมราชินี และพระบรมวงศานุวงศ์ หรือตามที่ส่วนกลางกำหนด ๒. กิจกรรมการรับเสด็จอย่างสมพระเกียรติ ๓. กิจกรรมการจัดงานพิธีและงานรัฐพิธี ๔. กิจกรรมส่งเสริมความสัมพันธ์ระหว่างประเทศ ๕. จัดกิจกรรมการส่งเสริมคุณภาพชีวิต ที่สะท้อนให้เห็นถึงความเป็นเอกลักษณ์ของจังหวัดกระบี่
๑๓. ผลที่คาดว่าจะได้รับ (Outcome)	๑. ข้าราชการ ประชาชนได้แสดงออกถึงความจงรักภักดีต่อสถาบันชาติ ศาสนา และพระมหากษัตริย์ ๒. ประชาชนและอนุชนรุ่นหลังสามารถจดจำประวัติศาสตร์ที่พระบาทสมเด็จพระเจ้าอยู่หัว สมเด็จพระนางเจ้าฯ พระบรมราชินี พระบรมวงศานุวงศ์ และบูรพกษัตริย์ไทยทุกพระองค์ ได้เสด็จเยือนราษฎรในพื้นที่จังหวัดกระบี่ในทั้งอดีต ปัจจุบัน และอนาคต ยังความปลาบปลื้มยินดีแก่พสกนิกรชาวกระบี่อย่างหาที่สุดมิได้ สามารถดำรงชีวิตโดยนำเอาแนวพระราชดำริมาเป็นแนวทางได้ ๓. ประชาชนทุกคนในจังหวัดกระบี่ตระหนักถึงคุณค่าความเป็นเอกลักษณ์เฉพาะของกระบี่ และมีความภาคภูมิใจ เกิดความรักและหวงแหนในถิ่นที่อยู่ และแสดงออกต่อผู้อื่นอย่างโอปอ อ้อมอารี ส่งผลให้ภูเกิดจะได้รับการดูแลรักษาไว้ทั้งด้านทรัพยากรธรรมชาติ ประเพณี วัฒนธรรม สังคมเกิดความสงบสุข เกิดความรักและความสามัคคี

**แบบฟอร์มโครงการแบบย่อ (Project Brief) ของโครงการสำคัญภายใต้งบประมาณของจังหวัดกระบี่
ประจำปีงบประมาณ พ.ศ. ๒๕๖๗**

ประเด็นการพัฒนาจังหวัด : พัฒนาการท่องเที่ยวให้มีคุณภาพและยั่งยืน เพิ่มศักยภาพให้ได้มาตรฐานสากลบนฐานอัตลักษณ์และเชื่อมโยงการท่องเที่ยวระดับภูมิภาคและนานาชาติ

หัวข้อ	รายละเอียด
๑. ชื่อโครงการสำคัญ	โครงการยกระดับมาตรฐานสถานบริการสาธารณสุข รองรับการท่องเที่ยวจังหวัดกระบี่
๒. ชื่อแผนงาน	พัฒนาโครงสร้างพื้นฐาน และสิ่งอำนวยความสะดวก ที่รองรับคนทั้งมวล และคำนึงถึงขีดความสามารถในการรองรับนักท่องเที่ยวในแหล่งท่องเที่ยวอื่น ๆ
๓. แนวทางการพัฒนา	พัฒนาโครงสร้างพื้นฐาน ระบบคมนาคมที่เชื่อมโยง มีความปลอดภัย และสิ่งอำนวยความสะดวกพร้อมรองรับคนทั้งมวล ตามมาตรฐานสากล สอดคล้องกับขีดความสามารถในการรองรับของแหล่งท่องเที่ยว
๔. หลักการและเหตุผล	<p>สืบเนื่องจากการประชุมคณะรัฐมนตรี ครั้งที่ ๔๕/๒๕๖๔ และการประชุมการพัฒนาเศรษฐกิจและสังคม กลุ่มจังหวัดภาคใต้ฝั่งอันดามัน เมื่อวันที่ ๑๖ พฤศจิกายน ๒๕๖๔ นายกรัฐมนตรี เป็นประธานการประชุมการพัฒนาเศรษฐกิจและสังคมกลุ่มจังหวัดภาคใต้ฝั่งอันดามัน (กระบี่ ตรัง พังงา ภูเก็ต ระนอง และสตูล) ได้เห็นชอบในหลักการข้อเสนอการพัฒนาเศรษฐกิจและสังคมในพื้นที่กลุ่มจังหวัดภาคใต้ฝั่งอันดามัน จำนวน ๕ ด้านสำคัญ โดยมอบหมายให้กระทรวงสาธารณสุข นำหลักการที่เกี่ยวข้อง ด้านที่ ๒ ด้านการท่องเที่ยว ประเด็น การยกระดับและพัฒนาศักยภาพศูนย์สั่งการและระบบการแพทย์ เพื่อรองรับนักท่องเที่ยวกลุ่มจังหวัดภาคใต้ฝั่งอันดามัน</p> <p>จังหวัดกระบี่ เป็นพื้นที่ยุทธศาสตร์ที่ทางการท่องเที่ยวที่สำคัญของชายฝั่งทะเลอันดามัน มีนักท่องเที่ยวเดินทางมาเยือน ๕ ล้านคน/ปี สร้างรายได้ เป็นอันดับที่ ๕ ของประเทศ รองจากกรุงเทพมหานคร ภูเก็ต ชลบุรี และเชียงใหม่ สร้างการขับเคลื่อนทางเศรษฐกิจทั้งในระดับภูมิภาคไปจนถึงระดับประเทศ จากข้อมูลดังกล่าว จังหวัดกระบี่จึงต้องมีการเตรียมความพร้อมในหลายๆด้าน เพื่อรองรับการท่องเที่ยว ที่นักท่องเที่ยวกำลังจะหลั่งไหลกลับมาท่องเที่ยวจังหวัดกระบี่อีกครั้ง ภายหลังจากสถานการณ์การแพร่ระบาดของโรคติดเชื้อไวรัสโคโรนา 2019 (COVID - 19) กำลังคลี่คลายและกลายเป็นโรคประจำถิ่น การเตรียมความพร้อมทางด้านสุขภาพและสาธารณสุข จึงเป็นหนึ่งในภารกิจสำคัญที่จังหวัดกระบี่ต้องเร่งดำเนินการ โดยเฉพาะในส่วนของประตูทางเข้าสู่จังหวัดกระบี่ (GATE WAY) ทั้ง ๒ ฝั่ง คือ ประตูฝั่งทิศเหนือที่มีนักท่องเที่ยวเดินทางเข้าสู่จังหวัดกระบี่ทางอำเภออ่าวลึกและปลายพระยา และประตูฝั่งทิศใต้ที่มีการเดินทางเข้าสู่จังหวัดกระบี่ทางอำเภอคลองท่อมและลำทับ ซึ่งต้องมีการยกระดับมาตรฐานคุณภาพ และเพิ่มศักยภาพในการดูแลนักท่องเที่ยวที่อาจจะเจ็บป่วย เกิดอุบัติเหตุ หรือภัยสุขภาพต่างๆ ระหว่างเดินทางท่องเที่ยวเข้ามาในจังหวัดกระบี่ หากนักท่องเที่ยวได้รับบริการที่มีคุณภาพ ได้มาตรฐาน ก็จะส่งผลต่อภาพลักษณ์ที่ดี สร้างความประทับใจ และสร้างความมั่นใจให้แก่นักท่องเที่ยวมากยิ่งขึ้น และต้องการที่จะเดินทางกลับมาท่องเที่ยวในจังหวัดกระบี่ หรือในจังหวัดอื่นๆ ในประเทศไทยอีกครั้ง ซึ่งการพัฒนาและยกระดับมาตรฐานสถานบริการสถานบริการสาธารณสุขในระยะแรกจะดำเนินการในส่วนของ GATE WAY ทางทิศเหนือก่อน</p>

หัวข้อ	รายละเอียด
	<p>อำเภอคลองท่อมเป็นอำเภอที่ตั้งอยู่ทางประตู (GATE WAY) ทิศใต้ของจังหวัดกระบี่ อีกทั้งยังเป็นประตูสู่อันดามัน เชื่อมต่อการท่องเที่ยวไปยังอำเภอเกาะลันตาและจังหวัดตรัง อำเภอคลองท่อมมีโรงพยาบาลคลองท่อมเป็นโรงพยาบาลประจำอำเภอ ที่มีห้องผ่าตัดซึ่งเปิดให้บริการรักษาผู้ป่วยที่ต้องผ่าตัดมากกว่า ๑๕ ปี มีผู้ป่วยในพื้นที่อำเภอคลองท่อม อำเภออื่นๆในพื้นที่จังหวัดกระบี่ มาใช้บริการจำนวนมาก ปัจจุบันมีศัลยแพทย์จากโรงพยาบาลกระบี่ มาให้บริการประจำโรงพยาบาลคลองท่อมจำนวน ๑ คน เปิดให้บริการงานผ่าตัดวันศุกร์ หากมีการปรับปรุงห้องผ่าตัดโรงพยาบาลคลองท่อมให้เป็นไปตามมาตรฐานห้องผ่าตัดคุณภาพ และมีการจัดซื้อครุภัณฑ์หรือเครื่องมือทางการแพทย์ประจำห้องผ่าตัดให้เพียงพอ จะยิ่งต่อยอดและเพิ่มศักยภาพให้โรงพยาบาลคลองท่อมเป็น NODE หรือเครือข่ายทางศัลยกรรมโนโซนฝั่งทิศใต้ ส่งผลให้สามารถดูแลผู้ป่วยได้มากขึ้น ทั้งในเชิงปริมาณและคุณภาพ ดังนั้น การยกระดับมาตรฐานการให้บริการของโรงพยาบาลคลองท่อมจึงมีความสำคัญอย่างยิ่ง เพื่อรองรับการเจ็บป่วยหรืออุบัติเหตุของนักท่องเที่ยวระหว่างเดินทางท่องเที่ยวในพื้นที่อำเภอคลองท่อม หรือพื้นที่อำเภออื่นๆ ในจังหวัดกระบี่ หรือในพื้นที่จังหวัดในฝั่งอันดามันต่อไป</p> <p>จากข้อมูลดังกล่าวข้างต้น สำนักงานสาธารณสุขจังหวัดกระบี่ จึงได้ดำเนินการจัดทำข้อเสนอโครงการยกระดับมาตรฐานสถานบริการสาธารณสุข เพื่อรองรับการท่องเที่ยวจังหวัดกระบี่ ซึ่งประกอบด้วย ๒ กิจกรรมสำคัญ คือ</p> <ol style="list-style-type: none"> ๑. กิจกรรมปรับปรุงห้องผ่าตัด และพื้นที่บริเวณห้องผ่าตัดโรงพยาบาลคลองท่อม วงเงิน ๕,๐๐๐,๐๐๐ บาท เพื่อให้สามารถให้บริการผ่าตัดได้อย่างปลอดภัย ป้องกันการติดเชื้อ ๒. กิจกรรมจัดซื้อครุภัณฑ์ทางการแพทย์ประจำห้องผ่าตัด จำนวน ๔ รายการ วงเงิน ๔,๖๖๐,๐๐๐ บาท เพื่อสนับสนุนการให้บริการผู้ป่วยที่ต้องผ่าตัด ตั้งแต่การวินิจฉัย การให้บริการผ่าตัดทั่วไป ไปจนถึงการให้บริการผ่าตัดฉุกเฉิน
๕. วัตถุประสงค์ของโครงการ	<ol style="list-style-type: none"> ๑. เพื่อยกระดับมาตรฐานห้องผ่าตัดโรงพยาบาลคลองท่อม ลดข้อจำกัดในการให้บริการ ๒. เพื่อให้ประชาชนและนักท่องเที่ยวได้รับบริการที่มีคุณภาพมาตรฐาน ป้องกันการติดเชื้อจากการให้บริการ ๓. เพื่อให้ประชาชนและนักท่องเที่ยวที่มารับบริการมีความพึงพอใจ และมั่นใจในคุณภาพการให้บริการ
๖. ตัวชี้วัดและค่าเป้าหมาย	<ol style="list-style-type: none"> ๑. ห้องผ่าตัดโรงพยาบาลคลองท่อมผ่านมาตรฐานห้องผ่าตัดคุณภาพ ร้อยละ ๑๐๐ ๒. ผู้รับบริการมีความพึงพอใจมากกว่าร้อยละ ๘๐
๗. พื้นที่เป้าหมาย	โรงพยาบาลคลองท่อม เลขที่ ๗๙ หมู่ ๙ ตำบลคลองท่อมใต้ อำเภอคลองท่อม จังหวัดกระบี่
๘. กิจกรรมหลัก	<ol style="list-style-type: none"> ๑. ปรับปรุงห้องผ่าตัด และพื้นที่บริเวณห้องผ่าตัดโรงพยาบาลคลองท่อม ๒. จัดซื้อครุภัณฑ์ทางการแพทย์ประจำห้องผ่าตัด
๘.๑ กิจกรรมหลักที่ ๑	ปรับปรุงห้องผ่าตัด และพื้นที่บริเวณห้องผ่าตัดโรงพยาบาลคลองท่อม วิธีดำเนินงาน <ol style="list-style-type: none"> ๑. จัดทำแผนจัดซื้อจัดจ้างและแต่งตั้งคณะกรรมการ ๒. ดำเนินการจัดซื้อจัดจ้างตามระเบียบพัสดุ ๓. ลงนามสัญญาและดำเนินการตามแผนจัดซื้อจัดจ้าง ๔. ตรวจสอบและส่งมอบครุภัณฑ์/งานก่อสร้าง

หัวข้อ	รายละเอียด																									
	๕.เบิกจ่ายงบประมาณ																									
งบประมาณ	๕,๐๐๐,๐๐๐ บาท																									
ผู้รับผิดชอบและหน่วยงานที่เกี่ยวข้อง	<p>หน่วยดำเนินการ : สำนักงานสาธารณสุขจังหวัดกระบี่</p> <p>ผู้รับผิดชอบ : นายสินชัย รอดเดช ตำแหน่ง นายแพทย์สาธารณสุขจังหวัดกระบี่</p> <p>สถานที่ติดต่อ : ๑๑๒ ตำบลปากน้ำ อำเภอเมืองกระบี่ จังหวัดกระบี่ ๘๑๐๐๐</p> <p>หมายเลขโทรศัพท์ ๐๘๑-๙๗๘-๑๒๒๓</p> <p>ผู้รับผิดชอบ : นายนิเวศน์ อังสุมาลี ตำแหน่ง ผู้อำนวยการโรงพยาบาลคลองท่อม</p> <p>สถานที่ติดต่อ : โรงพยาบาลคลองท่อม เลขที่ ๗๙ หมู่ ๙ ตำบลคลองท่อม อำเภอคลองท่อม</p> <p>หมายเลขโทรศัพท์ ๐๘ ๗๘๘๕ ๙๑๔๐</p>																									
๘.๒ กิจกรรมหลักที่ ๒	<p>จัดซื้อครุภัณฑ์ทางการแพทย์ประจำห้องผ่าตัด จำนวน ๔ รายการ</p> <table border="1"> <thead> <tr> <th>ที่</th> <th>รายการ</th> <th>จำนวน</th> <th>ราคา</th> <th>วงเงินรวม</th> </tr> </thead> <tbody> <tr> <td>๑</td> <td>เตียงผ่าตัดทั่วไป ระบบไฟฟ้าพร้อมรีโมทคอนโทรล</td> <td>๑</td> <td>๑,๗๖๐,๐๐๐</td> <td>๑,๗๖๐,๐๐๐</td> </tr> <tr> <td>๒</td> <td>คอมไฟผ่าตัดใหญ่คอมคู่ขนาดไม่น้อยกว่า ๑๓๐,๐๐๐ ลิตร</td> <td>๑</td> <td>๗๐๐,๐๐๐</td> <td>๗๐๐,๐๐๐</td> </tr> <tr> <td>๓</td> <td>เครื่องดมยาสลบ ชนิดมาตรฐาน</td> <td>๑</td> <td>๑,๗๐๐,๐๐๐</td> <td>๑,๗๐๐,๐๐๐</td> </tr> <tr> <td>๔</td> <td>เครื่องจี้ห้ามเลือดและตัดเนื้อเยื่อด้วยไฟฟ้า ขนาดไม่น้อยกว่า ๒๐๐ วัตต์</td> <td>๑</td> <td>๕๐๐,๐๐๐</td> <td>๕๐๐,๐๐๐</td> </tr> </tbody> </table> <p>วิธีดำเนินงาน</p> <ol style="list-style-type: none"> จัดทำแผนจัดซื้อจัดจ้างและแต่งตั้งคณะกรรมการ ดำเนินการจัดซื้อจัดจ้างตามระเบียบพัสดุ ลงนามสัญญาและดำเนินการตามแผนจัดซื้อจัดจ้าง ตรวจรับและส่งมอบครุภัณฑ์/งานก่อสร้าง เบิกจ่ายงบประมาณ 	ที่	รายการ	จำนวน	ราคา	วงเงินรวม	๑	เตียงผ่าตัดทั่วไป ระบบไฟฟ้าพร้อมรีโมทคอนโทรล	๑	๑,๗๖๐,๐๐๐	๑,๗๖๐,๐๐๐	๒	คอมไฟผ่าตัดใหญ่คอมคู่ขนาดไม่น้อยกว่า ๑๓๐,๐๐๐ ลิตร	๑	๗๐๐,๐๐๐	๗๐๐,๐๐๐	๓	เครื่องดมยาสลบ ชนิดมาตรฐาน	๑	๑,๗๐๐,๐๐๐	๑,๗๐๐,๐๐๐	๔	เครื่องจี้ห้ามเลือดและตัดเนื้อเยื่อด้วยไฟฟ้า ขนาดไม่น้อยกว่า ๒๐๐ วัตต์	๑	๕๐๐,๐๐๐	๕๐๐,๐๐๐
ที่	รายการ	จำนวน	ราคา	วงเงินรวม																						
๑	เตียงผ่าตัดทั่วไป ระบบไฟฟ้าพร้อมรีโมทคอนโทรล	๑	๑,๗๖๐,๐๐๐	๑,๗๖๐,๐๐๐																						
๒	คอมไฟผ่าตัดใหญ่คอมคู่ขนาดไม่น้อยกว่า ๑๓๐,๐๐๐ ลิตร	๑	๗๐๐,๐๐๐	๗๐๐,๐๐๐																						
๓	เครื่องดมยาสลบ ชนิดมาตรฐาน	๑	๑,๗๐๐,๐๐๐	๑,๗๐๐,๐๐๐																						
๔	เครื่องจี้ห้ามเลือดและตัดเนื้อเยื่อด้วยไฟฟ้า ขนาดไม่น้อยกว่า ๒๐๐ วัตต์	๑	๕๐๐,๐๐๐	๕๐๐,๐๐๐																						
งบประมาณ	๔,๖๖๐,๐๐๐ บาท																									
ผู้รับผิดชอบและหน่วยงานที่เกี่ยวข้อง	<p>หน่วยงานที่รับผิดชอบ : โรงพยาบาลคลองท่อม</p> <p>ผู้รับผิดชอบ : นายนิเวศน์ อังสุมาลี ตำแหน่ง ผู้อำนวยการโรงพยาบาลคลองท่อม</p> <p>สถานที่ติดต่อ : โรงพยาบาลคลองท่อม เลขที่ ๗๙ หมู่ ๙ ตำบลคลองท่อมใต้ อำเภอคลองท่อม</p> <p>หมายเลขโทรศัพท์ ๐๘ ๗๘๘๕ ๙๑๔๐</p>																									
๙. หน่วยงานดำเนินการ	สำนักงานสาธารณสุขจังหวัดกระบี่																									
๑๐. ระยะเวลาในการดำเนินโครงการ	๑ ปี เริ่มต้น ๑ ตุลาคม ๒๕๖๖ สิ้นสุด กันยายน ๒๕๖๗																									
๑๑. งบประมาณ	๙,๖๖๐,๐๐๐ บาท																									

หัวข้อ	รายละเอียด
๑๒. ผลผลิต (Output)	ระบุผลผลิตของโครงการ ๑. มีห้องผ่าตัดผ่านมาตรฐานห้องผ่าตัดคุณภาพ ๒. มีครุภัณฑ์ทางการแพทย์ที่มีความจำเป็นประจำห้องผ่าตัด ๓. สามารถดำเนินการจัดซื้อจัดจ้างและก่อสร้างได้ตามแผน
๑๓. ผลลัพธ์จากการดำเนินโครงการ (Outcome)	(๑.) ประชาชนและนักท่องเที่ยว ได้รับบริการตามมาตรฐาน มีความสะดวก สบาย และปลอดภัย (๒.) โรงพยาบาลคลองท่อม มีความพร้อมในการให้บริการ เพิ่มศักยภาพในการรักษาผู้ป่วยผ่าตัด

แบบฟอร์มโครงการแบบย่อ (Project Brief) ของโครงการสำคัญภายใต้งบประมาณของจังหวัดกระบี่
ประจำปีงบประมาณ พ.ศ. ๒๕๖๗

ประเด็นการพัฒนาจังหวัด พัฒนาการท่องเที่ยวให้มีคุณภาพและยั่งยืน เพิ่มศักยภาพให้ได้มาตรฐานสากล บนฐาน
อัตลักษณ์ และเชื่อมโยงการท่องเที่ยวระดับภูมิภาคและนานาชาติ

หัวข้อ	รายละเอียด
๑. ชื่อโครงการสำคัญ	โครงการมหกรรมชุมชนท่องเที่ยว OTOP นวัตวิถีกระบี่ (Krabi GOEs Local Festival)
๒. ชื่อแผนงาน	๑. พัฒนาให้เป็นเมืองศิลปวัฒนธรรมท้องถิ่น วิถีชุมชน และศิลปะร่วมสมัย โดยการมีส่วนร่วมของชุมชน ๒. พัฒนาและยกระดับผลิตภัณฑ์ชุมชน สินค้า และบริการด้านการท่องเที่ยวให้มีคุณภาพสูง มีอัตลักษณ์ประจำถิ่น
๓. แนวทางการพัฒนา	๑. พัฒนาให้เป็นเมืองท่องเที่ยวคุณภาพสูงที่หลากหลาย มีความโดดเด่น และเติบโตอย่างยั่งยืนในระดับนานาชาติ เป็นศูนย์กลาง MICE CITY เชื่อมโยงกับศิลปวัฒนธรรม กีฬา วิถีชุมชน มีอัตลักษณ์ และเป็นมิตรกับสิ่งแวดล้อม ๒. พัฒนาสินค้าและบริการด้านการท่องเที่ยวที่สร้างสรรค์ หลากหลาย มีการขยายตัวทางเศรษฐกิจอย่างมีเสถียรภาพ สร้างงาน สร้างรายได้และกระจายรายได้เชื่อมโยงกับเศรษฐกิจท้องถิ่น
๔. หลักการและเหตุผล	ยุทธศาสตร์ชาติ ๒๐ ปี (พ.ศ.๒๕๖๐-๒๕๗๙) มีกรอบแนวคิดด้านการสร้างความสามารถในการแข่งขันที่มุ่งเน้นการพัฒนาภาคการผลิตและบริการให้สามารถแข่งขันได้ เกิดความยั่งยืน ประชาชนมีคุณภาพชีวิต และมีรายได้ที่ดีขึ้น และแผนพัฒนาเศรษฐกิจและสังคมแห่งชาติ ฉบับที่ ๑๓ (พ.ศ.๒๕๖๖-๒๕๗๐) หมวดที่ ๒ ไทยเป็นจุดหมายของการท่องเที่ยวที่เน้นคุณภาพและความยั่งยืน กลยุทธ์ที่ ๒ การส่งเสริมการพัฒนาและยกระดับการท่องเที่ยวที่มีศักยภาพรองรับนักท่องเที่ยวทั่วไป ส่งเสริมการพัฒนาแหล่งท่องเที่ยวและบริการการท่องเที่ยวคุณภาพในพื้นที่ ที่มีศักยภาพและกระจายเส้นทางท่องเที่ยวให้หลากหลายอย่างทั่วถึง เพื่อกระตุ้นการเดินทางท่องเที่ยว ภายในประเทศ และดึงดูดนักท่องเที่ยวคุณภาพจากทั่วโลกให้เข้าถึงแหล่งท่องเที่ยวชุมชน และสนับสนุนให้ มีการเชื่อมโยงเป็นกลุ่มคลัสเตอร์ท่องเที่ยวตามศักยภาพของพื้นที่ จังหวัดกระบี่ให้ความสำคัญกับการเสริมสร้างขีดความสามารถการแข่งขันในเชิงธุรกิจของภาคบริการ การสร้างโอกาส สร้างอาชีพ การมีรายได้ที่มั่นคงโดยการใช้ความหลากหลายใช้อัตลักษณ์ของท้องถิ่น ทรัพยากรธรรมชาติ แหล่งท่องเที่ยวที่สวยงามติดอันดับโลก อาหารพื้นบ้าน สินค้าชุมชนและสินค้าการเกษตร มาสร้างมูลค่าเพิ่มตามแผนยุทธศาสตร์ชาติ ดังกล่าว จึงได้กำหนดกำหนดเป้าหมายการพัฒนาตามแผนพัฒนา จังหวัดกระบี่ พ.ศ.๒๕๖๖ - ๒๕๗๐ ไว้ว่า “เมืองท่องเที่ยวคุณภาพระดับนานาชาติ เกษตรอุตสาหกรรมยั่งยืน สังคมน่าอยู่ เป็นมิตรกับสิ่งแวดล้อม และปรับตัวเท่าทันต่อบริบทการเปลี่ยนแปลง” และได้กำหนดประเด็นยุทธศาสตร์การพัฒนาให้สอดคล้องกับเป้าหมายไว้ ๔ ประเด็น ได้แก่ ๑) พัฒนาการท่องเที่ยวให้มีคุณภาพและยั่งยืน เพิ่มศักยภาพให้ได้มาตรฐานสากลบนฐานอัตลักษณ์ และเชื่อมโยงการท่องเที่ยวระดับภูมิภาคและนานาชาติ ๒) ยกระดับขีดความสามารถในการผลิตด้าน

หัวข้อ	รายละเอียด
	<p>การเกษตร แปรรูป และตลาดสินค้าเกษตร อย่างครบวงจรควบคู่กับการพัฒนาอุตสาหกรรมสะอาดและพลังงานทางเลือก ๓) พัฒนาคุณภาพชีวิตประชาชนสู่สังคมน่าอยู่ และปรับตัวเท่าทันต่อบริบทการเปลี่ยนแปลง และ ๔) อนุรักษ์และฟื้นฟูทรัพยากรธรรมชาติและสิ่งแวดล้อมให้เกิดความยั่งยืน</p> <p>ในส่วนของประเด็นยุทธศาสตร์การพัฒนาที่ ๑ พัฒนาการท่องเที่ยวให้มีคุณภาพและยั่งยืน เพิ่มศักยภาพให้ได้มาตรฐานสากลบนฐานอัตลักษณ์ และเชื่อมโยงการท่องเที่ยวระดับภูมิภาคและนานาชาติ ได้กำหนดแนวทางการพัฒนาให้มีการพัฒนาให้เป็นเมืองท่องเที่ยวคุณภาพสูงที่หลากหลาย มีความโดดเด่น และเติบโตอย่างยั่งยืนในระดับนานาชาติ เชื่อมโยงกับศิลปวัฒนธรรม วิถีชุมชน มีอัตลักษณ์ และเป็นมิตรกับสิ่งแวดล้อม และพัฒนาสินค้าและบริการด้านการท่องเที่ยวที่สร้างสรรค์ หลากหลาย มีการขยายตัวทางเศรษฐกิจอย่างมีเสถียรภาพ สร้างงานสร้างรายได้ และกระจายรายได้เชื่อมโยงกับเศรษฐกิจท้องถิ่น ซึ่งปัจจุบันจังหวัดกระบี่ชุมชนท่องเที่ยวชุมชน จำนวน ๔๗ แห่ง มีอาหารพื้นบ้านซึ่งมีไม่น้อยกว่า ๒๙ เมนู และมีผลิตภัณฑ์ชุมชนที่ลงทะเบียนถึง ๗๖๑ ราย/กลุ่ม และในแต่ละปีสามารถทำรายได้ไม่น้อยกว่า ๑,๐๐๐ ล้านบาทโดยลูกค้าที่ซื้อและใช้บริการผลิตภัณฑ์ชุมชนดังกล่าว คือ นักท่องเที่ยวที่เดินทางมาจังหวัดกระบี่จำนวนไม่น้อยกว่า ๖.๙ ล้านคนต่อปี แต่จากวิกฤตการณ์การแพร่ระบาดของโรคติดเชื้อจากไวรัสโคโรนา 2019 ทำให้จำนวนนักท่องเที่ยวลดน้อยลงมาก ส่งผลกระทบต่อประชาชนในทุกภาคส่วนโดยเฉพาะภาคการท่องเที่ยว</p> <p>นอกจากนี้แล้วจังหวัดกระบี่ มีวิสัยทัศน์ให้จังหวัดกระบี่เป็นเมืองจุดหมายกิจกรรมไมซ์ที่ยั่งยืนบนทะเลอันดามัน “Premium & Sustainable MICE Destination of Andaman” โดยมีพันธกิจในการ สนับสนุนการจัดงานไมซ์ภายในจังหวัด เพื่อกระตุ้นเศรษฐกิจและกระจายรายได้ไปสู่พื้นที่ การส่งเสริมภาพลักษณ์ของอุตสาหกรรมไมซ์ ด้วยการบริการที่มีเอกลักษณ์ การพัฒนาบุคลากรและโครงสร้างพื้นฐานสนับสนุนการขับเคลื่อนอุตสาหกรรมไมซ์ และการส่งเสริมแนวปฏิบัติด้านความยั่งยืน เพื่อสร้างความได้เปรียบในการแข่งขันระยะยาว ซึ่งการพัฒนาการท่องเที่ยวชุมชนให้มีความพร้อมในการรองรับนักท่องเที่ยวจากกิจกรรมไมซ์ ซึ่งจะเป็นการสร้างรายได้ที่เพิ่มขึ้นจากกลุ่มนักท่องเที่ยวที่มีความหลากหลายมากยิ่งขึ้น</p> <p>เนื่องจากสถานการณ์การแพร่ระบาดของโรคติดเชื้อไวรัสโคโรนา 2019 ในปัจจุบันมีลักษณะที่ลดลงโดยกระทรวงสาธารณสุขได้ออกประกาศให้วันที่ ๑ ตุลาคม ๒๕๖๕ เป็นต้นไป มีการยกเลิกโรคติดเชื้อจากไวรัสโคโรนา 2019 จากการเป็นโรคติดต่ออันตราย และกำหนดให้เป็นโรคติดต่อที่ต้องเฝ้าระวัง เนื่องมาจากสถานการณ์การระบาดทั่วโลก มีแนวโน้มจำนวนผู้ป่วยที่มีอาการรุนแรงและอัตราการเสียชีวิตลดลง การแพร่ระบาดและความรุนแรงของโรคในต่างประเทศก็มีแนวโน้มลดลง จึงทำให้นโยบายสถานการณ์การท่องเที่ยวของจังหวัดกระบี่จะกลับมาเป็นเอกเช่นเดิม</p> <p>สำนักงานพัฒนาชุมชนจังหวัดกระบี่ ได้ตระหนักถึงแนวโน้มความเปลี่ยนแปลงของสถานการณ์การแพร่ระบาดของโรคติดเชื้อจากไวรัสโคโรนา 2019</p>

หัวข้อ	รายละเอียด
	<p>ที่ส่งผลต่อภาคการท่องเที่ยวชุมชน โดยเพื่อเป็นการเตรียมความพร้อมในการให้บริการนักท่องเที่ยว และการประชาสัมพันธ์กิจกรรมและบริการด้านการท่องเที่ยวของชุมชนท่องเที่ยวในจังหวัดกระบี่ ให้แก่นักท่องเที่ยวที่จะเดินทางเข้ามาในพื้นที่ จึงได้จัดทำโครงการ Krabi GOes Local Tourism ซึ่งจะนำมาสู่การปรับปรุงพัฒนาการให้บริการด้านการท่องเที่ยว บุคลากร สินค้าหรือผลิตภัณฑ์ชุมชนที่สอดคล้องกับวิถีชีวิตใหม่ (New Normal) แต่ยังคงไว้ซึ่งเสน่ห์ของหมู่บ้าน/ชุมชน ทั้งในด้านของสถานที่ อาหาร วิถีชีวิต ผลิตภัณฑ์ต่าง ๆ ให้มีความพร้อมในการบริการนักท่องเที่ยวซึ่งจะเป็นการกระตุ้นเศรษฐกิจท้องถิ่น(Local Economy) ภายใต้อาณัติการเปลี่ยนแปลงที่เกิดขึ้นนำมาสู่การสร้างงาน สร้างอาชีพและสร้างรายได้ให้คนในชุมชนได้อย่างยั่งยืน</p>
<p>๕. วัตถุประสงค์ของโครงการ</p>	<p>๑. เพื่อสร้างการรับรู้ ประชาสัมพันธ์ ข้อมูลชุมชนและโปรแกรมการท่องเที่ยวรูปแบบต่างๆ ของชุมชนท่องเที่ยวในจังหวัดกระบี่ ให้เป็นที่รู้จักแก่นักท่องเที่ยวและประชาชนทั่วไป</p> <p>๒. เพื่อสร้างรายได้จากการท่องเที่ยว และจากการจำหน่ายผลิตภัณฑ์จากชุมชนท่องเที่ยวให้แก่ประชาชน หรือผู้ประกอบการชุมชนที่อยู่ในชุมชนท่องเที่ยวจังหวัดกระบี่</p> <p>๓. เพื่อเชื่อมโยงเส้นทางการท่องเที่ยว ระหว่างชุมชนท่องเที่ยวกับชุมชนท่องเที่ยวในพื้นที่ และเชื่อมโยงการท่องเที่ยวชุมชนกับการท่องเที่ยวกระแสหลัก รวมถึงสมาคมฯ องค์กรหรือหน่วยงานภาคีที่เกี่ยวข้อง</p>
<p>๖. ตัวชี้วัดและค่าเป้าหมาย</p>	<p>๑. มีช่องทางการประชาสัมพันธ์การท่องเที่ยวชุมชน ผ่านการจัดงานมหกรรมชุมชนท่องเที่ยวจังหวัดกระบี่ จำนวน ๑ ครั้ง</p> <p>๒. มีช่องทางการประชาสัมพันธ์การท่องเที่ยวชุมชน ผ่านการจัดงาน/เทศกาลประจำชุมชน จำนวน ๘ ชุมชนๆ ๑ ครั้ง</p> <p>๓. มีการออกบูธจำหน่ายสินค้ารวม ๙ ครั้ง</p> <p>๔. มีผู้ประกอบการร่วมออกร้านค้าจำหน่ายผลิตภัณฑ์ชุมชนจำนวนรวม ๒๔๐ ราย</p>
<p>๗. พื้นที่เป้าหมาย</p>	<p>อำเภอทุกอำเภอ</p>
<p>๘. กิจกรรมหลัก</p>	
<p>๘.๑ กิจกรรมหลักที่ ๑</p>	<p>ชื่อกิจกรรม มหกรรมชุมชนท่องเที่ยว OTOP นวัตวิถี กระบี่ (Krabi GOes Local Festival)</p> <p>๑. มหกรรมชุมชนท่องเที่ยวจังหวัดกระบี่ งบประมาณ ๑,๐๐๐,๐๐๐ บาท</p> <p>วิธีดำเนินงาน</p> <p>๑.๑ ออกแบบ พร้อมนำเสนอแนวทางการจัดกิจกรรม</p> <p>๑.๒ จัดหาอุปกรณ์ที่เกี่ยวข้องฯ จัดและตกแต่งสถานที่จัดงานในชุมชน พร้อมบูธจำหน่ายสินค้า</p> <p>๑.๓ จัดกิจกรรม พิธีเปิดงาน กิจกรรมพิเศษ กิจกรรมสาธิตของชุมชนท่องเที่ยวฯ และกิจกรรมส่งเสริมการขาย จำนวน ๓ วัน ๒ คืน</p> <p>๑.๔ จัดกิจกรรมประชาสัมพันธ์สร้างการรับรู้เรื่องการจัดงาน ผ่านช่องทางต่างๆ อย่างน้อย ๓ ช่องทาง</p>

หัวข้อ	รายละเอียด
	<p>๑.๕ สรุปและรายงานผลการดำเนินงานในการจัดกิจกรรมในทุกขั้นตอนพร้อมภาพถ่าย ในรูปแบบรายงาน และไฟล์เอกสาร</p> <p>๒.จัดงาน/เทศกาลประจำชุมชน งบประมาณ ๕,๐๐๐,๐๐๐ บาท</p> <p>วิธีดำเนินงาน</p> <p>๒.๑ ออกแบบ พร้อมนำเสนอแนวทางการจัดกิจกรรม</p> <p>๒.๒ จัดหาอุปกรณ์ที่เกี่ยวข้องๆ จัดและตกแต่งสถานที่จัดงานในชุมชน พร้อมบุชจำหน่ายสินค้า</p> <p>๒.๓ จัดกิจกรรม พิธีเปิดงาน กิจกรรมพิเศษ กิจกรรมสาธิตของชุมชนท่องเที่ยว และกิจกรรมส่งเสริมการขาย จำนวน ๘ ชุมชนๆ ละ ๓ วัน ๒ คืน</p> <p>๒.๔ จัดกิจกรรมประชาสัมพันธ์สร้างการรับรู้เรื่องการจัดงาน ผ่านช่องทางต่างๆ อย่างน้อย ๓ ช่องทาง</p> <p>๒.๕ สรุปและรายงานผลการดำเนินงานในการจัดกิจกรรมในทุกขั้นตอนพร้อมภาพถ่าย ในรูปแบบรายงานและไฟล์เอกสาร</p>
ผู้รับผิดชอบและหน่วยงานที่เกี่ยวข้อง	สำนักงานพัฒนาชุมชนจังหวัดกระบี่
๙. หน่วยงานดำเนินการ	สำนักงานพัฒนาชุมชนจังหวัดกระบี่
๑๐. ระยะเวลาในการดำเนินโครงการ	๑๒ เดือน (เริ่มต้นเดือน ตุลาคม พ.ศ. ๒๕๖๖ สิ้นสุดเดือน กันยายน พ.ศ. ๒๕๖๗)
๑๑. งบประมาณ	๕,๐๐๐,๐๐๐ บาท
๑๒. ผลผลิต (Output)	<p>๑. มีการจัดงานมหกรรมชุมชนท่องเที่ยวจังหวัดกระบี่ ระดับจังหวัด ๑ ครั้ง</p> <p>๒. มีการจัดงานมหกรรมชุมชนท่องเที่ยว ในพื้นที่ชุมชนท่องเที่ยว จำนวน ๗ แห่ง/ครั้ง</p>
๑๑. ผลลัพธ์จากการดำเนินโครงการ (Outcome)	<p>การสร้างการรับรู้เกี่ยวกับความพร้อมและศักยภาพของชุมชนท่องเที่ยว ให้เป็นที่รู้จักต่อประชาชนทั่วไป ผ่านการค้นหาลักษณะชุมชนแบบบูรณาการ นำเสนอข้อมูลชุมชน การจัดเทศกาลที่เป็นอัตลักษณ์ของชุมชน โดยใช้การนำเสนอเรื่องราวของชุมชน วิถีชุมชน ให้คนทั่วไปได้สัมผัสประสบการณ์การท่องเที่ยวในชุมชนนั้นๆ รวมถึงนักท่องเที่ยวที่เข้ามาสัมผัสประสบการณ์ตรงจากการเข้าร่วมเทศกาลท่องเที่ยว จะเป็นกระบอกเสียงในการประชาสัมพันธ์ชุมชนท่องเที่ยวๆ ต่อไป ทำให้ชุมชนท่องเที่ยวๆ เป็นที่รู้จักและมีนักท่องเที่ยวเข้ามาใช้บริการ รวมถึงจับจ่ายใช้สอยในชุมชนเพิ่มขึ้น เป็นการสร้างรายได้ให้แก่ในชุมชน ส่งเสริมให้เกิดความยั่งยืนในระยะยาว โดยคาดว่าจะเกิดผลลัพธ์ ดังนี้</p> <p>๑. มีช่องทางการประชาสัมพันธ์ การท่องเที่ยวชุมชน ผ่านการจัดงาน/เทศกาลประจำชุมชน และการจัดงานมหกรรมชุมชนท่องเที่ยวจังหวัดกระบี่</p> <p>๒. มีการออกบูชจำหน่ายสินค้า ผลิตภัณฑ์ชุมชนในชุมชนท่องเที่ยวจังหวัดกระบี่</p>

แบบฟอร์มโครงการแบบย่อ (Project Brief) ของโครงการสำคัญภายใต้งบประมาณของจังหวัดกระบี่
ประจำปีงบประมาณ พ.ศ. ๒๕๖๗

ประเด็นการพัฒนาจังหวัด ยกกระดับขีดความสามารถในการผลิตด้านการเกษตร แปรรูป และตลาดสินค้าเกษตรอย่างครบวงจร ควบคู่กับการพัฒนาอุตสาหกรรมสะอาดและพลังงานทางเลือก

หัวข้อ	รายละเอียด
๑. ชื่อโครงการสำคัญ	สนับสนุนเทคโนโลยีพลังงานแสงอาทิตย์เพื่อการเกษตรสู่ Krabi Goes Green
๒. ชื่อแผนงาน	(๑) ส่งเสริมและยกระดับวิสาหกิจขนาดกลางและขนาดย่อม พัฒนาคุณภาพสินค้าและผลิตภัณฑ์ชุมชนสู่ผู้บริโภค (๒) พัฒนาพลังงานทดแทนเพื่อใช้เป็นแหล่งพลังงานทางเลือกของจังหวัด
๓. แนวทางการพัฒนา	(๑) ส่งเสริมการพัฒนาเทคโนโลยี หรืองานวิจัย หรือนวัตกรรมการแปรรูปสินค้าเกษตรเพื่อสร้างมูลค่าเพิ่ม (๒) ส่งเสริมการตลาด พัฒนาตลาดสินค้าเกษตร (ทั้งตลาดออฟไลน์และออนไลน์) และทำเทียบเรือประมง ที่มีคุณภาพและได้มาตรฐาน
๔. หลักการและเหตุผล	<p>กลุ่มวิสาหกิจชุมชน ผู้ประกอบอาชีพเกษตรและประมงในจังหวัดกระบี่ ถือเป็นกลุ่มเป้าหมายที่มีผลผลิตสินค้าหลักด้านพืช สัตว์ และทรัพยากรทางทะเลที่หลากหลาย นับว่าความสำคัญทางเศรษฐกิจเป็นอย่าง โดยได้มีการรวมกลุ่มดำเนินกิจกรรมริเริ่มจากระดับชุมชนหรือตำบล ซึ่งในกระบวนการผลิต จำเป็นต้องมีปัจจัยด้านพลังงานมาเกี่ยวข้อง เช่น พลังงานความร้อน พลังงานไฟฟ้า ทำให้ทางกลุ่มต้องรับภาระค่าใช้จ่ายด้านพลังงานเพิ่มขึ้นหรือไม่สามารถจัดหาแหล่งพลังงานมาใช้ได้อย่างเพียงพอ</p> <p>ด้วยเหตุนี้ สำนักงานพลังงานจังหวัดกระบี่ จึงเห็นควรส่งเสริมการใช้พลังงานทดแทน โดยเลือกนำพลังงานแสงอาทิตย์มาใช้ให้เหมาะสมกับความต้องการใช้งานของกลุ่ม เช่น โรงอบแห้งพลังงานแสงอาทิตย์ สำหรับผลิตภัณฑ์ที่ต้องการตากหรืออบแห้ง พร้อมทั้งระเหยความชื้นออกได้ดี ทำให้ผลผลิตที่ได้มีความสะอาด ปลอดภัย ถูกหลักอนามัย ช่วยลดระยะเวลาการตากแห้ง ลดต้นทุนค่าใช้จ่าย และปริมาณการใช้พลังงานไฟฟ้าหรือเชื้อเพลิงให้ความร้อนอื่นลง หรือการนำพลังงานแสงอาทิตย์มาใช้เสริมหรือทดแทนการใช้งานจากพลังงานไฟฟ้าหลักในระบบอนุบาลสัตว์น้ำ/สาหร่ายทะเล ทำให้ระบบมีเสถียรภาพมากขึ้น เนื่องจากการผลิตพลังงานจากแสงอาทิตย์ เป็นแหล่งพลังงานทดแทนที่สะอาด และไม่มีผลกระทบต่อสิ่งแวดล้อม สอดรับกับแนวคิด Krabi Goes Green ได้อย่างมีประสิทธิภาพและยั่งยืน</p>
๕. วัตถุประสงค์ของโครงการ	<p>๑. เพื่อลดต้นทุนด้านพลังงานให้กับผู้ประกอบอาชีพเกษตรและประมง โดยการนำนวัตกรรมพลังงานทดแทนที่เหมาะสมมาประยุกต์ใช้ให้เกิดประสิทธิภาพสูงสุด</p> <p>๒. เพื่อยกระดับผลผลิตทางการเกษตรและประมง ให้ได้มาตรฐาน ถูกสุขอนามัย รองรับความต้องการของตลาดผู้บริโภคในปัจจุบัน</p> <p>๓. เพื่อยกระดับคุณภาพระบบอนุบาลสัตว์น้ำและสาหร่ายทะเลให้ได้มาตรฐาน และมีประสิทธิภาพ</p> <p>๔. เพื่อส่งเสริมให้เกิดกิจกรรมทางด้านพลังงานทดแทนกับกลุ่มอาชีพที่สามารถบริหารจัดการตนเองทางด้านพลังงาน</p>

หัวข้อ	รายละเอียด
๖. ตัวชี้วัดและค่าเป้าหมาย	๑. มีระบบอบแห้งพลังงานแสงอาทิตย์ขนาด ๘x๑๒ เมตร จำนวน ๑ ระบบ ๒. มีระบบอบแห้งพลังงานแสงอาทิตย์ขนาด ๖x๘ เมตร จำนวน ๒ ระบบ ๓. มีระบบอบแห้งพลังงานแสงอาทิตย์ขนาด ๒x๒ เมตร จำนวน ๔ ระบบ ๔. มีระบบผลิตพลังงานแสงอาทิตย์ ขนาด ๑,๐๐๐ วัตต์ จำนวน ๓ ระบบ
๗. พื้นที่เป้าหมาย	- ระบบอบแห้งพลังงานแสงอาทิตย์ โดยมีสถานที่ดำเนินการทั้งหมด ๕ แห่ง ได้แก่ ๑. กลุ่มสหกรณ์การเกษตรเมืองใหม่ ต.เขาพนม อ.เขาพนม จ.กระบี่ ๒. ไร่กาแพภูตะวัน โรบัสต้า กระบี่ ต.ปลายพระยา อ.ปลายพระยา จ.กระบี่ ๓. กลุ่มวิสาหกิจชุมชนโกโก้เมืองกระบี่ ต.ทับปริก อ.เมืองกระบี่ จ.กระบี่ ๔. กลุ่มวิสาหกิจชุมชนกิตา อูร์กลาไว๊ย ต.เกาะศรีบอยา อ.เหนือคลอง จ.กระบี่ ๕. กลุ่มอาชีพประมงและสินค้าทะเลแปรรูป ต.ทรายขาว อ.คลองท่อม จ.กระบี่ - ระบบผลิตพลังงานแสงอาทิตย์ ขนาด ๑,๐๐๐ วัตต์ จำนวน ๓ ระบบ โดยมีสถานที่ดำเนินการทั้งหมด ๓ แห่ง ได้แก่ ๑. ธนาคารปูม้าบ้านบ่อม่วง หมู่ ๔ ต.ทรายขาว อ.คลองท่อม จ.กระบี่ ๒. กลุ่มเพาะเลี้ยงสาหร่ายขนนก หมู่ ๑ ต.ตลิ่งชัน อ.เหนือคลอง จ.กระบี่ ๓. กลุ่มเพาะเลี้ยงสาหร่ายทะเล ภายใต้โคกหนองนาโมเดล ต.ทรายขาว อ.คลองท่อม จ.กระบี่
๘. กิจกรรมหลัก	
๘.๑ กิจกรรมหลักที่ ๑	ชื่อกิจกรรม ก่อสร้างระบบอบแห้งพลังงานแสงอาทิตย์ ขนาด ๘x๑๒ เมตร จำนวน ๑ ระบบ และอบรมสาธิตการใช้งานเทคโนโลยีให้กับกลุ่มเป้าหมาย วิธีดำเนินงาน ๑. ดำเนินการก่อสร้างระบบอบแห้งพลังงานแสงอาทิตย์ ขนาด ๘x๑๒ เมตร จำนวน ๑ ระบบ ๒. ทดสอบการทำงานของระบบอบแห้งพลังงานแสงอาทิตย์ ขนาด ๘x๑๒ เมตร จำนวน ๑ ระบบ ๓. อบรมสาธิตการใช้งานเทคโนโลยีให้กับกลุ่มเป้าหมาย จำนวน ๑๕ คน เวลา ๑ วัน (พื้นที่ ต.ปลายพระยา) ๔. สรุปและประเมินกิจกรรม/รายงานผลให้จังหวัดทราบต่อไป
งบประมาณ	๕๗๓,๓๐๐ บาท
๘.๒ กิจกรรมหลักที่ ๒	ชื่อกิจกรรม ก่อสร้างระบบอบแห้งพลังงานแสงอาทิตย์ ขนาด ๖x๘ เมตร จำนวน ๒ ระบบ และอบรมสาธิตการใช้งานเทคโนโลยีให้กับกลุ่มเป้าหมาย วิธีดำเนินงาน ๑. ดำเนินการก่อสร้างระบบอบแห้งพลังงานแสงอาทิตย์ ขนาด ๖x๘ เมตร จำนวน ๒ ระบบ ๒. ทดสอบการทำงานของระบบอบแห้งพลังงานแสงอาทิตย์ ขนาด ๖x๘ เมตร จำนวน ๒ ระบบ

หัวข้อ	รายละเอียด
	๓. อบรมสาธิตการใช้งานเทคโนโลยีให้กับกลุ่มเป้าหมาย จำนวน ๑๕ คน เวลา ๑ วัน (พื้นที่ ต.เขาพนม) ๔. สรุปและประเมินกิจกรรม/รายงานผลให้จังหวัดทราบต่อไป
งบประมาณ	๗๑๑,๘๐๐ บาท
๘.๓ กิจกรรมหลักที่ ๓	ชื่อกิจกรรม จัดซื้อระบบอบแห้งพลังงานแสงอาทิตย์ ขนาด ๒x๒ เมตร จำนวน ๔ ระบบ และอบรมสาธิตการใช้งานเทคโนโลยีให้กับกลุ่มเป้าหมาย วิธีดำเนินงาน ๑. ดำเนินการจัดซื้อระบบอบแห้งพลังงานแสงอาทิตย์ ขนาด ๒x๒ เมตร จำนวน ๔ ระบบ ๒. ทดสอบการทำงานของระบบอบแห้งพลังงานแสงอาทิตย์ ขนาด ๒x๒ เมตร จำนวน ๔ ระบบ ๓. อบรมสาธิตการใช้งานเทคโนโลยีให้กับกลุ่มเป้าหมาย จำนวน ๓๐ คน เวลา ๒ วัน (พื้นที่ ต.เกาะศรีบอยา ๑ วัน และต.ทรายขาว ๑ วัน) ๔. สรุปและประเมินกิจกรรม/รายงานผลให้จังหวัดทราบต่อไป
งบประมาณ	๑๐๗,๘๐๐ บาท
๘.๔ กิจกรรมหลักที่ ๔	ชื่อกิจกรรม จัดซื้อและติดตั้งระบบผลิตพลังงานแสงอาทิตย์ เพื่อการอนุบาลสัตว์น้ำและสาหร่ายทะเล ขนาด ๑,๐๐๐ วัตต์ จำนวน ๓ ระบบ และอบรมสาธิตการใช้งานเทคโนโลยีให้กลุ่มเป้าหมาย วิธีดำเนินงาน ๑. ดำเนินการจัดซื้อและติดตั้งตามขอบเขตและเงื่อนไขการขอรับการสนับสนุนผลิตพลังงานแสงอาทิตย์ เพื่อการอนุบาลสัตว์น้ำ ขนาด ๑,๐๐๐ วัตต์ จำนวน ๓ ระบบ ๒. ทดสอบการทำงานของระบบผลิตพลังงานแสงอาทิตย์ เพื่อการอนุบาลสัตว์น้ำ ขนาด ๑,๐๐๐ วัตต์ จำนวน ๓ ระบบ ๓. อบรมสาธิตการใช้งานเทคโนโลยีให้กับกลุ่มเป้าหมาย จำนวน ๓๐ คน เวลา ๒ วัน (พื้นที่ ต.ตลิ่งชัน ๑ วัน และ ต.ทรายขาว ๑ วัน) ๔. สรุปและประเมินกิจกรรม/รายงานผลให้จังหวัดทราบต่อไป
งบประมาณ	๓๖๖,๖๐๐ บาท
๙. หน่วยงานดำเนินการ	สำนักงานพลังงานจังหวัดกระบี่
๑๐. ระยะเวลาในการดำเนินโครงการ	๑๒ เดือน เริ่มต้นเดือน ตุลาคม ๒๕๖๖ สิ้นสุดเดือน กันยายน ๒๕๖๗
๑๑. งบประมาณ	๑,๗๕๙,๕๐๐ บาท

หัวข้อ	รายละเอียด
๑๒. ผลผลิต (Output)	๑. ลดระยะเวลาการผลิตจากการใช้ระบบอบแห้งพลังงานแสงอาทิตย์ ไม่น้อยกว่า ๔๐% จากเวลาการผลิตเดิม ๒. เพิ่มจำนวนผลผลิตจากการใช้ระบบอบแห้งพลังงานแสงอาทิตย์ ไม่น้อยกว่า ๒๕% จากผลผลิตเดิม ๓. ลดรายจ่ายด้านพลังงานจากการใช้ผลิตระบบพลังงานแสงอาทิตย์ ขนาด ๑,๐๐๐ วัตต์ ไม่น้อยกว่า ๒๐% จากรายจ่ายเดิม ๔. ประชาชนมีความรู้ความเข้าใจเทคโนโลยีพลังงานทดแทนเพิ่มขึ้น ไม่น้อยกว่า ๑๕ คน ๕. มีการผลิตพลังงานทดแทนในจังหวัดกระบี่เพิ่มขึ้นเทียบเท่า ๒๕.๗๑ toe/ปี/๑๐ ระบบ
๑๓. ผลลัพธ์จากการดำเนินโครงการ (Outcome)	๑. เศรษฐกิจฐานรากได้รับการฟื้นฟู มีเงินใช้จ่ายเหลือหมุนเวียนในระบบมากขึ้น ๒. ต้นทุนด้านพลังงานลดลง สามารถบริหารจัดการตนเองทางด้านพลังงานได้ ๓. จังหวัดกระบี่มีการใช้พลังงานทดแทนเพิ่มขึ้น

แบบฟอร์มโครงการแบบย่อ (Project Brief) ของโครงการสำคัญภายใต้งบประมาณของจังหวัดกระบี่
ประจำปีงบประมาณ พ.ศ. ๒๕๖๗

ประเด็นการพัฒนาจังหวัด พัฒนาคุณภาพชีวิตประชาชนสู่สังคมน่าอยู่ และปรับตัวเท่าทันต่อบริบทการเปลี่ยนแปลง

หัวข้อ	รายละเอียด
๑. ชื่อโครงการสำคัญ	พัฒนาเส้นทางคมนาคมเพื่อความสะดวกและปลอดภัยในการสัญจรของประชาชน
๒. ชื่อแผนงาน	พัฒนาโครงสร้างพื้นฐานและสาธารณูปโภคขั้นพื้นฐานเพื่อคุณภาพชีวิตที่ดีของประชาชน
๓. แนวทางการพัฒนา	พัฒนาโครงสร้างพื้นฐานและสาธารณูปโภคขั้นพื้นฐานเพื่อคุณภาพชีวิตที่ดีของประชาชน
๔. หลักการและเหตุผล	<p>จังหวัดกระบี่ เดิมประชาชนชาวกระบี่มีอาชีพทำการเกษตรทั่วไป ทำประมงและค้าขาย และได้มีการบุกเบิกปลูกปาล์มน้ำมันด้วยสภาพภูมิประเทศและภูมิอากาศที่เหมาะสม ทำให้มีการขยายการปลูกปาล์มน้ำมันอย่างต่อเนื่องและเป็นพืชเศรษฐกิจหลักของจังหวัดในปัจจุบัน และเริ่มมีนักท่องเที่ยวต่างชาติเดินทางเข้ามาเยือนเพื่อชมแหล่งท่องเที่ยวทางทะเลที่สวยงามและอุดมสมบูรณ์ ได้มีนักธุรกิจในพื้นที่เล็งเห็นศักยภาพของการท่องเที่ยวดังกล่าว จึงเริ่มประกอบการท่องเที่ยว เช่น โรงแรมที่พัก ร้านอาหาร ร้านขายของที่ระลึกเป็นต้นขณะเดียวกันภาครัฐได้พัฒนาโครงสร้างพื้นฐานและสิ่งอำนวยความสะดวกควบคู่กันไปเพื่อรองรับการท่องเที่ยว เช่น ท่าอากาศยาน ท่าเทียบเรือ ถนน เมื่อการท่องเที่ยวของจังหวัดกระบี่สามารถรองรับและให้บริการนักท่องเที่ยวได้ทั้งการบริการ สิ่งอำนวยความสะดวก และโครงสร้างพื้นฐาน ส่งผลให้นักท่องเที่ยวได้รับความสะดวกสบาย เกิดความประทับใจ จึงเดินทางเข้ามาท่องเที่ยวจำนวนมากและมีแนวโน้มสูงขึ้นทุกปี จนเป็นจังหวัดที่สามารถสร้างรายได้ทางการท่องเที่ยวเข้าสู่ประเทศได้สูงเป็นลำดับที่ ๕ รองจากกรุงเทพมหานคร ภูเก็ต ชลบุรี และเชียงใหม่ ขณะเดียวกันในภาคเกษตรกรรมการปลูกปาล์มน้ำมันที่เป็นพืชเศรษฐกิจหลักก็ขยายพื้นที่ปลูกมากเป็นลำดับต้นของประเทศและมีผลผลิตที่มีปริมาณและคุณภาพสูงที่สุดของประเทศ ส่งผลให้เกิดภาคอุตสาหกรรมตามมา คือ อุตสาหกรรมปาล์มน้ำมันโดยมีโรงงานสกัดน้ำมันปาล์มดิบและลานเท ซึ่งดำเนินกิจการในแนวทางที่เป็นมิตร กับสิ่งแวดล้อม ภาคเกษตรและภาคอุตสาหกรรมมีการบูรณาการความร่วมมือในการผลิตและอุตสาหกรรมที่เน้นคุณภาพครบวงจรตั้งแต่ต้นน้ำ กลางน้ำ ปลายน้ำ บนพื้นฐานขององค์ความรู้และนวัตกรรม ส่งผลให้ผลผลิตปาล์มน้ำมันของจังหวัดมีคุณภาพ กลายเป็น “เมืองแหล่งปาล์มน้ำมัน” ของประเทศ จังหวัดกระบี่ในปัจจุบันจึงมีการพัฒนาเศรษฐกิจอยู่บน ๒ ฐาน คือการเกษตร ควบคู่กับการท่องเที่ยว</p> <p>๑. ถนนสายลำทับ - บ้านไร่พัฒนา ตั้งอยู่ในเขตเทศบาลตำบลลำทับ ประชาชนส่วนใหญ่ประกอบอาชีพการเกษตรเป็นหลัก ถนนสายดังกล่าวเป็นเส้นทางที่ใช้สัญจรของประชาชน เส้นทางขนส่งสินค้าทางเกษตร มีโรงงาน โรงพยาบาลตั้งอยู่ในสายทาง เป็นเส้นทางเชื่อมต่อ ถนนสายหลัก แยก ทล.๔๐๓๘ ตอนลำทับ - คลองท่อม และเป็นเส้นทางเชื่อมโยงระหว่าง จังหวัดกระบี่ - จังหวัดตรัง ทำให้ถนนอยู่ในสภาพที่ชำรุดทรุดโทรม เป็นหลุมบ่อ ผิวจราจรเกิดการทรุดตัว ส่งผลให้ประชาชนได้รับความ</p>

หัวข้อ	รายละเอียด
	<p>เดือดร้อนในการสัญจรไปมาและได้เกิดอุบัติเหตุขึ้นบ่อยครั้ง จึงมีความจำเป็นต้องแก้ไข ปัญหาความเดือดร้อนของประชาชนอย่างถาวร และลดความเสี่ยงที่อาจก่อให้เกิด อันตรายต่อชีวิตและทรัพย์สินของประชาชน จำเป็นต้องมีการปรับปรุงถนนให้มีคุณภาพ ได้มาตรฐาน มีความปลอดภัยในการสัญจร</p> <p>๒. ถนนสายเพชรเกษม – โรงเรียนบ้านเขาคราม เป็นเส้นทางที่เชื่อมโยงระหว่างทาง หลวงหมายเลข ๔ ประชาชนส่วนใหญ่ประกอบอาชีพการเกษตรเป็นหลัก เป็นเส้นทางที่ ใช้สัญจรของประชาชน เส้นทางขนส่งสินค้าทางเกษตร เป็นเขตชุมชน วัด และเป็น เส้นทางที่โรงเรียนอยู่ในสายทาง ซึ่งมีเด็กนักเรียนผู้ปกครองใช้เส้นทางในการสัญจร ปัจจุบันถนนคับแคบ ผิวจราจรชำรุดทรุดโทรม ส่งผลให้ประชาชนได้รับความ เดือดร้อนในการสัญจรไปมา จึงมีความจำเป็นต้องแก้ไขปัญหาความเดือดร้อนของ ประชาชน และลดความเสี่ยงที่อาจก่อให้เกิดอันตรายต่อชีวิตและทรัพย์สินของประชาชน จำเป็นต้องมีการปรับปรุงถนนให้มีคุณภาพได้มาตรฐาน มีความปลอดภัยในการสัญจร</p> <p>๓. ถนนสายคลองจืฬาดพัฒนา ๘ – ถนนสายคลองจืฬาดพัฒนา ๘/๑ – ถนนสาย คลองจืฬาดพัฒนา ๙ เป็นเส้นทางที่เชื่อมโยงระหว่างทางหลวงหมายเลข ๔๒๐๐ และ ทางหลวงหมายเลข ๔๐๓๔ ไปยังตัวเมืองกระบี่ ไปยังแหล่งท่องเที่ยวอ่าวพระนาง หาด นพรัตน์ธาราและแหล่งเที่ยวอื่นๆ ถนนสายดังกล่าวมีบ้านเรือนประชาชน โรงเรียน สภาก านนคับแคบ ผิวจราจรชำรุดทรุดโทรม ส่งผลให้ประชาชนได้รับความเดือดร้อนใน การสัญจรไปมา จึงมีความจำเป็นต้องแก้ไขปัญหาความเดือดร้อนของ ประชาชนอย่างถาวร จำเป็นต้องมีการปรับปรุงถนนให้มีคุณภาพได้มาตรฐาน มีความ ปลอดภัยในการสัญจร</p> <p>๔. ถนนสายสวนพริกพัฒนา ๑ – ถนนสายสวนพริกพัฒนา ๓ เป็นเส้นทางที่เชื่อมโยง ระหว่างทางหลวงหมายเลข ๔ ถนนสายดังกล่าวเป็นเส้นทางที่ใช้สัญจรของประชาชน เส้นทางขนส่งสินค้าทางเกษตร มีบ้านเรือนประชาชน ศูนย์พัฒนาเด็กเล็ก, สำนักสงฆ์, สนามกีฬา สภากานนคับแคบชำรุดทรุดโทรม ส่งผลให้ประชาชนได้รับความเดือดร้อนใน การสัญจรไปมา จึงมีความจำเป็นต้องแก้ไขปัญหาความเดือดร้อนของประชาชนอย่าง ถาวร จำเป็นต้องมีการปรับปรุงถนนให้มีคุณภาพได้มาตรฐาน มีความปลอดภัยในการ สัญจร</p>
<p>๕. วัตถุประสงค์ของ โครงการ</p>	<p>๑. เพื่อให้ประชาชนได้รับความสะดวกและปลอดภัยในชีวิตและทรัพย์สิน</p> <p>๒. เพื่อความสะดวกในการสัญจรและบรรเทาทุกข์ผลทางการเกษตร</p> <p>๓. เพื่อพัฒนาเส้นทางโครงข่ายถนนให้มีความสะดวกและมีความปลอดภัย มีมาตรฐาน</p> <p>๔. เพื่อความเป็นอยู่ที่ดีของประชากรในพื้นที่</p>
<p>๕. ตัวชี้วัดและค่า เป้าหมาย</p>	<p>ถนนที่ได้รับการปรับปรุง พัฒนาให้มีคุณภาพและใช้สัญจรได้โดยสะดวกและมีความ ปลอดภัย จำนวน ๔ สายทาง</p>
<p>๗. พื้นที่เป้าหมาย</p>	<p>- ถนนสายลำทับ – บ้านไร่พัฒนา ต.ลำทับ อ.ลำทับ จ.กระบี่</p> <p>- ถนนสายเพชรเกษม – โรงเรียนบ้านเขาคราม ต.เขาคราม อ.เมือง จ.กระบี่</p>

หัวข้อ	รายละเอียด
	- ถนนสายคลองจิหลาดพัฒนา ๘ – ถนนสายคลองจิหลาดพัฒนา ๘/๑ – ถนนสายคลองจิหลาดพัฒนา ๙ ต.ไสไทย อ.เมือง จ.กระบี่ - ถนนสายสวนพริกพัฒนา ๑ – ถนนสายสวนพริกพัฒนา ๓ ต.ไสไทย อ.เมือง จ.กระบี่
๘. กิจกรรมหลัก	ปรับปรุงผิวทางแอสฟัลต์ติกคอนกรีต
๘.๑ กิจกรรมหลักที่ ๑	ปรับปรุงผิวทางแอสฟัลต์ติกคอนกรีต ถนนสายลำทับ – บ้านไร่พัฒนา ต.ลำทับ อ.ลำทับ จ.กระบี่ ระยะทาง ๐.๗๐๐ กม.
งบประมาณ	๓,๑๐๐,๐๐๐ บาท
ผู้รับผิดชอบ	แขวงทางหลวงชนบทกระบี่
หน่วยงานที่เกี่ยวข้อง	เทศบาลตำบลลำทับ
๘.๒ กิจกรรมหลักที่ ๒	ปรับปรุงผิวทางแอสฟัลต์ติกคอนกรีต ถนนสายเพชรเกษม – โรงเรียนบ้านเขาคราม ต.เขาคราม อ.เมือง จ.กระบี่ ระยะทาง ๑.๕๐๐ กม.
งบประมาณ	๔,๓๕๐,๐๐๐ บาท
ผู้รับผิดชอบ	แขวงทางหลวงชนบทกระบี่
หน่วยงานที่เกี่ยวข้อง	องค์การบริหารส่วนตำบลเขาคราม
๘.๓ กิจกรรมหลักที่ ๓	ปรับปรุงผิวทางแอสฟัลต์ติกคอนกรีต ถนนสายคลองจิหลาดพัฒนา ๘ – ถนนสายคลองจิหลาดพัฒนา ๘/๑ – ถนนสายคลองจิหลาดพัฒนา ๙ ต.ไสไทย อ.เมือง จ.กระบี่ ระยะทาง ๑.๘๕๐ กม.
งบประมาณ	๕,๘๐๐,๐๐๐ บาท
ผู้รับผิดชอบ	แขวงทางหลวงชนบทกระบี่
หน่วยงานที่เกี่ยวข้อง	องค์การบริหารส่วนตำบลไสไทย
๘.๔ กิจกรรมหลักที่ ๔	ปรับปรุงผิวทางแอสฟัลต์ติกคอนกรีต ถนนสายสวนพริกพัฒนา ๑ – ถนนสายสวนพริกพัฒนา ๓ ต.ไสไทย อ.เมือง จ.กระบี่ ระยะทาง ๒.๐๐๐ กม.
งบประมาณ	๕,๓๐๐,๐๐๐ บาท
ผู้รับผิดชอบ	แขวงทางหลวงชนบทกระบี่
หน่วยงานที่เกี่ยวข้อง	องค์การบริหารส่วนตำบลไสไทย
๙. หน่วยงานดำเนินการ	แขวงทางหลวงชนบทกระบี่
๑๐. ระยะเวลาในการดำเนินโครงการ	๑๒ เดือน (เริ่มต้นเดือนตุลาคม พ.ศ. ๒๕๖๖ สิ้นสุดเดือนกันยายน พ.ศ. ๒๕๖๗)
๑๑. งบประมาณ	๑๘,๕๕๐,๐๐๐ บาท
๑๒. ผลผลิต (Output)	ถนนที่ได้รับการปรับปรุงผิวทางแอสฟัลต์ติกคอนกรีต จำนวน ๔ สายทาง
๑๓. ผลลัพธ์จากการดำเนินโครงการ (Outcome)	มีถนนที่ได้มาตรฐานและมีความปลอดภัย ส่งผลให้ผู้สัญจรได้รับความสะดวกสบาย ในการเดินทาง และมีความปลอดภัย

แบบฟอร์มโครงการแบบย่อ (Project Brief) ของโครงการสำคัญภายใต้งบประมาณของจังหวัดกระบี่
ประจำปีงบประมาณ พ.ศ. ๒๕๖๗

ประเด็นการพัฒนาจังหวัด พัฒนาคุณภาพชีวิตประชาชนสู่สังคมน่าอยู่ และปรับตัวเท่าทันต่อบริบทการเปลี่ยนแปลง

หัวข้อ	รายละเอียด
๑. ชื่อโครงการสำคัญ	พัฒนาถนนเพื่อความปลอดภัยในการสัญจรของประชาชน
๒. ชื่อแผนงาน	พัฒนาโครงสร้างพื้นฐานและสาธารณูปโภคขั้นพื้นฐานเพื่อคุณภาพชีวิตที่ดีของประชาชน
๓. แนวทางการพัฒนา	พัฒนาโครงสร้างพื้นฐานและสาธารณูปโภคขั้นพื้นฐานเพื่อคุณภาพชีวิตที่ดีของประชาชน
๔. หลักการและเหตุผล	<p>จังหวัดกระบี่ ที่มีทรัพยากรทางชีวภาพที่หลากหลาย ยังคงความอุดมสมบูรณ์ของระบบนิเวศ เป็นมิตรกับสิ่งแวดล้อม มุ่งเน้นสู่กระบี่เมืองสีเขียว Krabi Go Green ประกอบกับการขยายตัวของโครงสร้างพื้นฐานและสิ่งอำนวยความสะดวกในทุกมิติที่จะสนับสนุนจุดยืนทาง ยุทธศาสตร์ด้านการท่องเที่ยวเชิงคุณภาพระดับพรีเมียมสู่ความเป็นสากล (Premium Krabi) ของจังหวัด ขับเคลื่อนคู่ขนานไปกับการขับเคลื่อนเศรษฐกิจ ๒ ฐาน โดยการพึ่งพาตนเองด้านการเกษตรแบบยั่งยืนในหลากหลายมิติอุตสาหกรรมสีเขียวต่อเนื่องกับภาคการเกษตรและพลังงานทางเลือก โดยยังคงให้ความสำคัญกับมิติการพัฒนาด้านสังคมและการพัฒนา คุณภาพชีวิตของประชาชนในพื้นที่ตลอดช่วงอายุวัย ไม่ว่าจะเป็นด้านการส่งเสริมความปลอดภัยในชีวิตและทรัพย์สินให้กับประชาชนและนักท่องเที่ยว เป้าหมาย การพัฒนาจังหวัด กระบี่ ให้เป็น “เมืองท่องเที่ยวคุณภาพระดับนานาชาติ เกษตรอุตสาหกรรมยั่งยืน สังคมน่าอยู่ เป็นมิตรกับ สิ่งแวดล้อม และปรับตัวเท่าทันต่อบริบทการเปลี่ยนแปลง” โดยยึดโยงสอดคล้องกับแผนทุกระดับ มีโครงการและกิจกรรมที่สำคัญภายใต้แนวทางการพัฒนา ที่สอดคล้องกับอัตลักษณ์การเป็น “กระบี่เมืองน่าอยู่ ผู้คนน่ารัก” อย่างแท้จริง จังหวัดกระบี่ นอกจากจะเป็นเมืองท่องเที่ยวที่มีชื่อเสียงแล้ว จังหวัดกระบี่ยังเป็นเมืองเกษตรกรรมที่มีพืชเศรษฐกิจสำคัญของประเทศผลิตสูงเป็นอันดับ ๑ คือ ปาล์มน้ำมัน การพัฒนาโครงการสร้างพื้นฐาน โดยเฉพาะถนน ให้เป็นโครงข่ายถนนให้มีความสะดวกและมีความปลอดภัย มีมาตรฐานรองรับการสัญจรและขนส่ง โดยเฉพาะอย่างยิ่งการพัฒนาเส้นทางขนส่งผลิตทางการเกษตร เพื่อให้เกิดการขนส่งที่มีประสิทธิภาพ และการพัฒนาเส้นทางสัญจรเพื่อความสะดวกปลอดภัยของประชาชน จึงควรเป็นถนนที่มีคุณภาพที่พร้อมรองรับการขนส่งผลิตได้อย่างมีประสิทธิภาพและสร้างความปลอดภัยลดอุบัติเหตุการใช้เส้นทางสัญจรเพื่อประกอบอาชีพ การดำรงชีพ และขนส่งพืชเศรษฐกิจ เพื่อเพิ่มความสะดวกและความปลอดภัยในการใช้เส้นทางสายสำคัญบางสาย ยังขาดไฟฟ้าส่องสว่างสองข้างทางและเครื่องหมายจราจร ทำให้การสัญจรในเวลากลางคืนเป็นไปด้วยความลำบาก ทิศนวิสัยในการขับเคลื่อนที่ดี บางครั้งเกิดอันตรายแก่ชีวิตและทรัพย์สิน ทำให้ประชาชนขาดความเชื่อมั่น จึงมีความจำเป็นพัฒนาเส้นทางสัญจรของประชาชนให้ได้มาตรฐานความปลอดภัยในการเดินทาง และยกระดับการพัฒนาโครงสร้างพื้นฐานให้ได้มาตรฐาน</p>

หัวข้อ	รายละเอียด
	เพื่อให้เกิดความปลอดภัยในชีวิตและทรัพย์สินและป้องกันแก้ไขปัญหาอาชญากรรมที่อาจเกิดกับประชาชนและผู้สัญจร
๕. วัตถุประสงค์ของโครงการ	<p>๑. เพื่อแก้ไขปัญหาค่าความเดือดร้อนและอำนวยความสะดวกในการสัญจรให้กับประชาชน</p> <p>๒. เพื่อให้เกิดความปลอดภัยในชีวิตและทรัพย์สินของประชาชนและผู้สัญจรลดอุบัติเหตุ</p> <p>๓. เพื่อพัฒนาเส้นทางโครงข่ายถนนให้มีความสะดวกและมีความปลอดภัย มีมาตรฐาน</p> <p>๔. เพื่อความเป็นอยู่ที่ดีของประชากรในพื้นที่</p> <p>๕. เพื่อป้องกันแก้ไขปัญหาอาชญากรรมที่อาจเกิดกับประชาชน</p>
๖. ตัวชี้วัดและค่าเป้าหมาย	ถนนที่ได้รับการพัฒนาให้มีคุณภาพและใช้สัญจรได้โดยสะดวกและมีความปลอดภัย จำนวน ๔ สายทาง
๗. พื้นที่เป้าหมาย	<p>- งานติดตั้งไฟฟ้าแสงสว่าง ถนนสายหินลูกช้าง - เกาะเสียด หมู่ที่ ๔ ต.โคกหาร อ.เขาพนม จ.กระบี่</p> <p>- งานติดตั้งไฟฟ้าแสงสว่าง ถนนสายควนชะเมา หมู่ที่ ๕ ต.โคกหาร อ.เขาพนม จ.กระบี่</p> <p>- งานติดตั้งไฟฟ้าแสงสว่าง ถนนสาย กบ.๔๐๐๑ แยกทางหลวงหมายเลข ๔๐๓๘ - บ้านมะม่วงเอน ต.โคกหาร อ.เขาพนม จ.กระบี่</p> <p>- งานติดตั้งไฟฟ้าแสงสว่าง ถนนสาย กบ.๑๐๐๗ แยกทางหลวงหมายเลข ๔ - บ้านเพหลา อำเภอเหนือคลอง,คลองท่อม จังหวัดกระบี่</p>
๘. กิจกรรมหลัก	ติดตั้งไฟฟ้าแสงสว่างเพื่อความปลอดภัยในการสัญจรของประชาชน ระยะทางรวม ๔.๑๓๐ กม.
๘.๑กิจกรรมหลักที่ ๑	<p>ติดตั้งไฟฟ้าแสงสว่างเพื่อความปลอดภัยในการสัญจรของประชาชน ระยะทางรวม ๔.๑๓๐ กม.</p> <p>วิธีดำเนินงาน</p> <p>๑. งานติดตั้งไฟฟ้าแสงสว่าง ถนนสายหินลูกช้าง - เกาะเสียด หมู่ที่ ๔ ต.โคกหาร อ.เขาพนม จ.กระบี่ ระยะทาง ๑.๑๒๐ กม. งบประมาณ ๒,๒๐๐,๐๐๐ บาท</p> <p>๒. งานติดตั้งไฟฟ้าแสงสว่าง ถนนสายควนชะเมา หมู่ที่ ๕ ต.โคกหาร อ.เขาพนม จ.กระบี่ ระยะทาง ๑.๑๒๐ กม. งบประมาณ ๒,๒๐๐,๐๐๐ บาท</p> <p>๓. งานติดตั้งไฟฟ้าแสงสว่าง ถนนสาย กบ.๔๐๐๑ แยกทางหลวงหมายเลข ๔๐๓๘ - บ้านมะม่วงเอน ต.โคกหาร อ.เขาพนม จ.กระบี่ ระยะทาง ๐.๙๔๕ กม. งบประมาณ ๑,๙๐๐,๐๐๐ บาท</p> <p>๔. งานติดตั้งไฟฟ้าแสงสว่าง ถนนสาย กบ.๑๐๐๗ แยกทางหลวงหมายเลข ๔ - บ้านเพหลา อำเภอเหนือคลอง,คลองท่อม จังหวัดกระบี่ ระยะทาง ๐.๙๔๕ กม. งบประมาณ ๑,๙๐๐,๐๐๐ บาท</p>

หัวข้อ	รายละเอียด
งบประมาณ	๘,๒๐๐,๐๐๐ บาท
ผู้รับผิดชอบ	แขวงทางหลวงชนบทกระบี่
หน่วยงานที่เกี่ยวข้อง	แขวงทางหลวงชนบทกระบี่
๘. หน่วยงาน ดำเนินการ	แขวงทางหลวงชนบทกระบี่
๑๐. ระยะเวลาในการ ดำเนินโครงการ	๑ ปี (เริ่มต้นเดือนตุลาคม พ.ศ. ๒๕๖๖ สิ้นสุดเดือนกันยายน พ.ศ. ๒๕๖๗)
๑๑. งบประมาณ	๘,๒๐๐,๐๐๐ บาท
๑๒. ผลผลิต (Output)	ถนนที่ได้รับการติดตั้งไฟฟ้าส่องสว่าง จำนวน ๔ สายทาง
๑๓. ผลลัพธ์จากการ ดำเนินโครงการ (Outcome)	ผู้สัญจรได้รับความสะดวกสบาย ในการเดินทาง และมีความปลอดภัย ส่งผลต่อความ เชื่อมั่นของนักท่องเที่ยวและประชาชนในการสัญจร

แบบฟอร์มโครงการแบบย่อ (Project Brief) ของโครงการสำคัญภายใต้งบประมาณของจังหวัดกระบี่
ประจำปีงบประมาณ พ.ศ. ๒๕๖๗

ประเด็นการพัฒนาจังหวัด พัฒนาการท่องเที่ยวให้มีคุณภาพและยั่งยืน เพิ่มศักยภาพให้ได้มาตรฐานสากลบนฐานอัตลักษณ์ และเชื่อมโยงการท่องเที่ยวระดับภูมิภาคและนานาชาติ

หัวข้อ	รายละเอียด
๑. ชื่อโครงการสำคัญ	พัฒนาถนนเพื่อความปลอดภัยทางการท่องเที่ยว
๒. ชื่อแผนงาน	พัฒนาโครงสร้างพื้นฐาน และสิ่งอำนวยความสะดวก ที่รองรับคนทั้งมวล และคำนึงถึงขีดความสามารถในการรองรับนักท่องเที่ยวในแหล่งท่องเที่ยวนั้น ๆ
๓. แนวทางการพัฒนา	พัฒนาโครงสร้างพื้นฐาน ระบบคมนาคมที่เชื่อมโยง มีความปลอดภัย และสิ่งอำนวยความสะดวกพร้อมรองรับคนทั้งมวล ตามมาตรฐานสากล สอดคล้องกับขีดความสามารถในการรองรับของแหล่งท่องเที่ยว
๔. หลักการและเหตุผล	<p>จังหวัดกระบี่ ที่มีทรัพยากรทางชีวภาพที่หลากหลายยังคงความอุดมสมบูรณ์ของระบบนิเวศ เป็นมิตรกับสิ่งแวดล้อม มุ่งเน้นสู่กระบี่เมืองสีเขียว Krabi Go Green ประกอบกับการขยายตัวของโครงสร้างพื้นฐานและสิ่งอำนวยความสะดวกในทุกมิติที่จะสนับสนุนจุดยืนทางยุทธศาสตร์ด้านการท่องเที่ยวเชิงคุณภาพระดับพรีเมียมสู่ความเป็นสากล (Premium Krabi) ไม่ว่าจะเป็นด้านการส่งเสริมความปลอดภัยในชีวิตและทรัพย์สินให้กับประชาชนและนักท่องเที่ยว เป้าหมายการพัฒนาจังหวัดกระบี่ ให้เป็น “เมืองท่องเที่ยวคุณภาพระดับนานาชาติ เกษตรอุตสาหกรรมยั่งยืน สังคมน่าอยู่ เป็นมิตรกับสิ่งแวดล้อม และปรับตัวเท่าทันต่อบริบทการเปลี่ยนแปลง” ประกอบด้วย ๔ ประเด็นการพัฒนา ได้แก่ (๑) พัฒนาการท่องเที่ยวให้มีคุณภาพและยั่งยืน เพิ่มศักยภาพให้ได้มาตรฐานสากลบนฐานอัตลักษณ์ และเชื่อมโยงการท่องเที่ยวระดับภูมิภาคและนานาชาติ (๒) ยกระดับขีดความสามารถในการผลิตด้านการเกษตร แปรรูป และตลาดสินค้าเกษตรอย่างครบวงจร ควบคู่กับการพัฒนาอุตสาหกรรมสะอาดและพลังงาน (๓) พัฒนาคุณภาพชีวิตประชาชนสู่สังคมน่าอยู่ และปรับตัวเท่าทันต่อบริบทการเปลี่ยนแปลง และ (๔) อนุรักษ์และฟื้นฟูทรัพยากรธรรมชาติ และสิ่งแวดล้อมให้เกิดความยั่งยืน โดยยึดโยงสอดคล้องกับแผนทุกระดับ มีโครงการและกิจกรรมที่สำคัญภายใต้แนวทางการพัฒนาที่สอดคล้องกับอัตลักษณ์การเป็น “กระบี่เมืองน่าอยู่ ผู้คนน่ารัก” เป็นจังหวัดที่มีศักยภาพการท่องเที่ยวในระดับประเทศ และระดับนานาชาติ มีแหล่งท่องเที่ยวที่หลากหลาย โดยเฉพาะอย่างยิ่ง แหล่งท่องเที่ยวทางทะเล ทางธรรมชาติ บนบก เชิงสุขภาพเชิงนิเวศ ทางศิลปวัฒนธรรม ประวัติศาสตร์และสุขภาพ ในปี พ.ศ.๒๕๖๐ มีนักท่องเที่ยวเดินทางมาเยือน ๖,๐๕๗,๓๗๗ คน เป็นชาวไทย ๒,๒๖๖,๙๔๖ คน ชาวต่างประเทศ ๓,๗๙๐,๔๓๑ คน นักท่องเที่ยวชาวจีนยังคงเป็นนักท่องเที่ยวกลุ่มใหญ่ที่สุด รองลงมาคือ มาเลเซีย รัสเซีย สวีเดน สิงคโปร์ และอินเดีย นักท่องเที่ยวสามารถเดินทางมาเที่ยวได้ตลอดทั้งปี ทำให้จังหวัดกระบี่ได้รับการกล่าวถึงว่าเป็นเมืองท่องเที่ยวที่มีความคุ้มค่า มาเยือนครั้งเดียวสามารถเที่ยวได้ครบหลากหลายรูปแบบ นักท่องเที่ยวจึงนิยมเดินทางมาเยือนเพิ่มสูงขึ้นทุกปี สร้างรายได้ทางการท่องเที่ยวเพิ่มขึ้นต่อเนื่อง จึงนับเป็นความได้เปรียบของจังหวัดกระบี่ที่มีการท่องเที่ยวที่หลากหลายมากกว่าจังหวัดอื่น รวมถึงสร้างรายได้ทางการท่องเที่ยวให้ชุมชนและผู้ประกอบการในแหล่งท่องเที่ยวทางเลือกดังกล่าว โดยในปัจจุบันจังหวัดกระบี่พยายามพัฒนาแหล่งท่องเที่ยวใหม่ให้เป็นทางเลือกทางการท่องเที่ยวให้กับนักท่องเที่ยวและกระจายรายได้ให้เกิดขึ้นกับคนในชุมชนในพื้นที่แหล่งท่องเที่ยวใหม่ควบคู่กับการปรับปรุงและพัฒนาแหล่งท่องเที่ยวที่มีอยู่แล้วให้มีคุณภาพ</p>

หัวข้อ	รายละเอียด
	<p>พร้อมรองรับนักท่องเที่ยวอยู่เสมอ โดยเฉพาะอย่างยิ่งพื้นที่เป้าหมายตามโครงการที่มีความจำเป็นต้องอำนวยความสะดวกในการเดินทางเข้าถึงแหล่งท่องเที่ยวให้นักท่องเที่ยว มีความปลอดภัยในการสัญจร</p> <p>ปัจจุบันการเดินทางสัญจรของนักท่องเที่ยวเข้าสู่แหล่งท่องเที่ยวต่างๆ ในจังหวัดกระบี่ หรือเส้นทางที่เชื่อมโยงแหล่งท่องเที่ยวยังคงประสบปัญหาอุปสรรค โดยเฉพาะอย่างยิ่ง ความปลอดภัยในการสัญจรที่มีไฟส่องสว่างไม่เพียงพอ ซึ่งที่อาจก่อให้เกิดปัญหาในการสัญจร อุบัติเหตุ หรือการก่ออาชญากรรมต่อนักท่องเที่ยว เกิดความสูญเสียต่อชีวิตและทรัพย์สิน ส่งผลต่อความเชื่อมั่นทางการท่องเที่ยว และภาพพจน์ทางการท่องเที่ยว นอกจากนี้การขาดความปลอดภัยทางการท่องเที่ยวยังสะท้อนความไม่ได้มาตรฐานทางการท่องเที่ยวที่จังหวัดกระบี่ มุ่งหวังในการเป็นเมืองท่องเที่ยวคุณภาพระดับนานาชาติ รวมถึงความปลอดภัยในการสัญจรของประชาชนจังหวัดกระบี่ด้วย โดยจากการสำรวจพบว่า เส้นทางสัญจรเพื่อการท่องเที่ยวที่ยังขาดไฟฟ้าส่องสว่าง มีความจำเป็นต้องดำเนินการเร่งด่วน เพื่อพัฒนาเส้นทางสัญจรของประชาชนและนักท่องเที่ยวให้ได้มาตรฐานความปลอดภัยในการเดินทางและยกระดับการพัฒนาโครงสร้างพื้นฐานให้ได้มาตรฐาน เพื่อให้เกิดความปลอดภัยในชีวิตและทรัพย์สินและป้องกันแก้ไขปัญหาอาชญากรรมที่อาจจะเกิดกับประชาชนและผู้สัญจร</p>
๕. วัตถุประสงค์ของโครงการ	<ol style="list-style-type: none"> ๑. เพื่อสร้างความปลอดภัยทางการท่องเที่ยวให้นักท่องเที่ยวในการสัญจร ๒. เพื่อให้เกิดความปลอดภัยในชีวิตและทรัพย์สินของประชาชนและผู้สัญจร ๓. เพื่อพัฒนาเส้นทางโครงข่ายถนนให้มีความสะดวกและมีความปลอดภัย มีมาตรฐาน
๖. ตัวชี้วัดและค่าเป้าหมาย	<p>ถนนที่ได้รับการพัฒนาให้มีคุณภาพและใช้สัญจรได้โดยสะดวก และมีความปลอดภัย จำนวน ๔ สายทาง</p>
๗. พื้นที่เป้าหมาย	<ul style="list-style-type: none"> - งานติดตั้งไฟฟ้าแสงสว่าง ถนนสายบ้านคลองทราย – ท่าเลน ต.เขาทอง อ.เมือง จ.กระบี่ - งานติดตั้งไฟฟ้าแสงสว่าง ถนนสายอ่าวน้ำเมาพัฒนา ๕ หมู่ที่ ๕ บ้านอ่าวน้ำเมา ต.ไสไทย อ.เมือง จ.กระบี่ - งานติดตั้งไฟฟ้าแสงสว่าง ถนนสายแหลมโพธิ์พัฒนา ๒ หมู่ที่ ๖ บ้านแหลมโพธิ์ ต.ไสไทย อ.เมือง จ.กระบี่ - งานติดตั้งไฟฟ้าแสงสว่าง ถนนสายคลองจิวลาดพัฒนา ๑ หมู่ที่ ๓ บ้านคลองจิวลาด ต.ไสไทย อ.เมือง จ.กระบี่
๘. กิจกรรมหลัก	<p>ติดตั้งไฟฟ้าแสงสว่างเพื่อความปลอดภัยเส้นทางท่องเที่ยว ระยะทางรวม ๘.๗๑๕ กม.</p>
๘.๑ กิจกรรมหลักที่ ๑	<p>ติดตั้งไฟฟ้าแสงสว่างเพื่อความปลอดภัยเส้นทางท่องเที่ยว ระยะทางรวม ๘.๗๑๕ กม.</p> <p>วิธีดำเนินงาน</p> <ol style="list-style-type: none"> ๑. งานติดตั้งไฟฟ้าแสงสว่าง ถนนสายบ้านคลองทราย – ท่าเลน ต.เขาทอง อ.เมือง จ.กระบี่ ระยะทาง ๕.๖๐๐ กม. งบประมาณ ๑๐,๘๐๐,๐๐๐ บาท ๒. งานติดตั้งไฟฟ้าแสงสว่าง ถนนสายอ่าวน้ำเมาพัฒนา ๕ หมู่ที่ ๕ บ้านอ่าวน้ำเมา ต.ไสไทย อ.เมือง จ.กระบี่ ระยะทาง ๑.๒๙๕ กม. งบประมาณ ๒,๕๐๐,๐๐๐ บาท ๓. งานติดตั้งไฟฟ้าแสงสว่าง ถนนสายแหลมโพธิ์พัฒนา ๒ หมู่ที่ ๖ บ้านแหลมโพธิ์ ต.ไสไทย อ.เมือง จ.กระบี่ ระยะทาง ๐.๗๐๐ กม. งบประมาณ ๑,๕๐๐,๐๐๐ บาท ๔. งานติดตั้งไฟฟ้าแสงสว่าง ถนนสายคลองจิวลาดพัฒนา ๑ หมู่ที่ ๓ บ้านคลองจิวลาด ต.ไสไทย อ.เมือง จ.กระบี่ ระยะทาง ๑.๑๒๐ กม. งบประมาณ ๒,๒๐๐,๐๐๐ บาท

หัวข้อ	รายละเอียด
งบประมาณ	๑๗,๐๐๐,๐๐๐ บาท
ผู้รับผิดชอบและหน่วยงานที่เกี่ยวข้อง	แขวงทางหลวงชนบทกระบี่
๙. หน่วยงานดำเนินการ	แขวงทางหลวงชนบทกระบี่
๑๐. ระยะเวลาในการดำเนินโครงการ	๑ ปี (เริ่มต้นเดือนตุลาคม พ.ศ. ๒๕๖๖ สิ้นสุดเดือนกันยายน พ.ศ. ๒๕๖๗)
๑๑. งบประมาณ	๑๗,๐๐๐,๐๐๐ บาท
๑๒. ผลผลิต (Output)	ถนนที่ได้รับการพัฒนาโดยการติดตั้งไฟฟ้าส่องสว่าง จำนวน ๔ สายทาง
๑๓. ผลลัพธ์จากการดำเนินโครงการ (Outcome)	ผู้สัญจรได้รับความสะดวกสบาย ในการเดินทาง และมีความปลอดภัย ส่งผลต่อความเชื่อมั่นของนักท่องเที่ยวและประชาชนในการสัญจร

แบบสรุปโครงการแบบย่อ (Project Brief) ของโครงการสำคัญภายใต้งบประมาณของจังหวัดกระบี่

ประจำปีงบประมาณ พ.ศ.๒๕๖๗

ประเด็นการพัฒนาจังหวัด : พัฒนาการท่องเที่ยวให้มีคุณภาพและยั่งยืน เพิ่มศักยภาพให้ได้มาตรฐานสากล บนฐานอัตลักษณ์ และเชื่อมโยงการท่องเที่ยวระดับภูมิภาคและนานาชาติ

หัวข้อ	รายละเอียด
๑. ชื่อโครงการ	โครงการส่งเสริมสินค้า Premium Krabi สู่อุตสาหกรรม MICE จังหวัดกระบี่
๒. ชื่อแผนงาน	พัฒนาการท่องเที่ยวให้มีคุณภาพและยั่งยืน เพิ่มศักยภาพให้ได้มาตรฐานสากลบนฐานอัตลักษณ์ และเชื่อมโยงการท่องเที่ยวระดับภูมิภาคและนานาชาติ
๓. แนวทางการพัฒนา	<p>๑. พัฒนาให้เป็นเมืองศิลปวัฒนธรรมท้องถิ่น วิถีชุมชน และศิลปะร่วมสมัย โดยการมีส่วนร่วมของชุมชน</p> <p>๒. พัฒนาและยกระดับผลิตภัณฑ์ชุมชน สินค้า และบริการด้านการท่องเที่ยวให้มีคุณภาพสูง มีอัตลักษณ์ประจำถิ่น</p>
๔. หลักการและเหตุผล	<p>ยุทธศาสตร์ชาติ ๒๐ ปี (พ.ศ.๒๕๖๑-๒๕๘๐) มีกรอบแนวคิดด้านการสร้างความสามารถในการแข่งขันที่มุ่งเน้นการพัฒนาภาคการผลิตและบริการให้สามารถแข่งขันได้ เกิดความยั่งยืน ประชาชนมีคุณภาพชีวิต และมีรายได้ที่ดีขึ้น และแผนพัฒนาเศรษฐกิจและสังคมแห่งชาติ ฉบับที่ ๑๒ (พ.ศ.๒๕๖๐-๒๕๖๔) ได้กำหนดยุทธศาสตร์การสร้างความเข้มแข็งทางเศรษฐกิจและแข่งขันได้อย่างยั่งยืนซึ่งมีแนวทางเสริมสร้างขีดความสามารถการแข่งขันในเชิงธุรกิจของภาคบริการโดยสอดคล้องกับนโยบายการบริหารราชการแผ่นดินด้านการลดความเหลื่อมล้ำของสังคมและการสร้างโอกาสเข้าถึงบริการของรัฐ มุ่งเน้นการสร้างโอกาส สร้างอาชีพและการมีรายได้ที่มั่นคง โดยการกระตุ้นเศรษฐกิจท้องถิ่น (Local Economy) ให้เกิดความเข้มแข็ง โดยการใช้ความหลากหลายใช้อัตลักษณ์ของท้องถิ่นมาสร้างมูลค่าเพิ่ม จังหวัดกระบี่ให้ความสำคัญกับการเสริมสร้างขีดความสามารถการแข่งขันในเชิงธุรกิจของภาคบริการ การสร้างโอกาส สร้างอาชีพ การมีรายได้ที่มั่นคงโดยการใช้ความหลากหลายใช้อัตลักษณ์ของท้องถิ่น ทรัพยากรธรรมชาติ แหล่งท่องเที่ยวที่สวยงามติดอันดับโลก อาหารพื้นบ้าน สินค้าชุมชนและสินค้าการเกษตร มาสร้างมูลค่าเพิ่ม ตามแผนยุทธศาสตร์ชาติดังกล่าว จึงได้กำหนดกำหนดเป้าหมายการพัฒนาตามแผนพัฒนาจังหวัดกระบี่ พ.ศ.๒๕๖๑ - ๒๕๖๕ ไว้ว่า "เมืองท่องเที่ยวคุณภาพระดับนานาชาติ เกษตรอุตสาหกรรมยั่งยืน สังคมน่าอยู่ เป็นมิตรกับสิ่งแวดล้อม และปรับตัวเท่าทันกับบริบทการเปลี่ยนแปลง" และได้กำหนดประเด็นยุทธศาสตร์การพัฒนาให้สอดคล้องกับเป้าหมายไว้ ๔ ประเด็น ได้แก่</p> <p>๑) พัฒนาการท่องเที่ยวให้เป็นการท่องเที่ยวสีเขียวเพิ่มศักยภาพให้ได้มาตรฐานระดับสากลและเชื่อมโยงการท่องเที่ยวระดับภูมิภาคและระดับสากล</p> <p>๒) ยกระดับขีดความสามารถในการผลิตด้านการเกษตร แปรรูป และตลาดสินค้า</p>

	<p>เกษตรอย่างครบวงจร ควบคู่กับการพัฒนาอุตสาหกรรมสะอาดและพลังงานทางเลือก ๓) พัฒนาคุณภาพชีวิตประชาชนสู่สังคมน่าอยู่และปรับตัวเท่าทันต่อบริบทการเปลี่ยนแปลง และ ๔) อนุรักษ์และฟื้นฟูทรัพยากรธรรมชาติและสิ่งแวดล้อมให้เกิดความยั่งยืน</p> <p>ในส่วนของประเด็นยุทธศาสตร์การพัฒนาที่ ๒ ยกระดับขีดความสามารถในการผลิตด้านการเกษตร แปรรูป และตลาดสินค้าเกษตรอย่างครบวงจร ควบคู่กับการพัฒนาอุตสาหกรรมสะอาดและพลังงานทางเลือก ได้กำหนดแนวทางการพัฒนาให้มีการพัฒนาคุณภาพสินค้าและผลิตภัณฑ์ชุมชน (สินค้า OTOP อาหารพื้นบ้าน และแหล่งท่องเที่ยวชุมชน) จากข้อมูลการจัดประชุมและงานแสดงสินค้าในประเทศไทย พบว่ามีมูลค่าตลาดของที่ระลึกสำหรับการจัดงานไมซ์ปีละ ๒,๑๐๐ ล้านบาท สัดส่วนของที่ระลึกชาวต่างประเทศ ๔๐๐ ล้านบาท และของที่ระลึกชาวไทย ๑,๗๐๐ ล้านบาท เปิดโอกาสทางการตลาดให้กับไมซ์ซีดีทุกภูมิภาค สามารถใช้ทรัพยากร วัตถุดิบ ตลอดจนการขายสินค้าชุมชนคุณภาพดี</p> <p>ที่มีอยู่เป็นจำนวนมาก โครงการนี้จึงเป็นอีกหนึ่งแนวทางที่ใช้ไมซ์เป็นเครื่องมือกระจายรายได้ และสร้างโอกาสต่อยอดเศรษฐกิจภูมิภาคทั่วประเทศ” ตั้งแต่ปี พ.ศ. ๒๕๖๔ ที่เส็บพัฒนาโครงการไมซ์สร้างสรรค์ รวมพลังชุมชนทั่วไทย โดยมีวัตถุประสงค์เพื่อนำอัตลักษณ์ชุมชนมาสร้างเสน่ห์ที่แตกต่างให้กับการจัดงานไมซ์ และสร้างความประทับใจให้นักเดินทางไมซ์ที่มากทำกิจกรรมไมซ์ในพื้นที่ ซึ่งกิจกรรมสำคัญภายใต้โครงการ คือ “Product MICE Premium” หรือการนำสินค้าและบริการของท้องถิ่นมาต่อยอดและพัฒนาเป็นสินค้าสำหรับอุตสาหกรรมไมซ์ อาทิ การจัดเลี้ยงอาหาร ของว่าง ของขำรวย หรือของฝาก เพื่อสร้างมูลค่าเพิ่มให้แก่สินค้าหรือบริการของชุมชนในพื้นที่ จังหวัดกระบี่ เป็นเมืองที่มีความพร้อมและมีศักยภาพในการเป็นจุดหมายปลายทางเพื่อรองรับการจัดกิจกรรมการท่องเที่ยวสำหรับกิจกรรมไมซ์ โดยมีเป้าหมายเพื่อสร้างรายได้ให้แก่จังหวัดด้วยการจัดกิจกรรมไมซ์ เพื่อกระตุ้นเศรษฐกิจและขับเคลื่อนอุตสาหกรรมหลักของพื้นที่จังหวัดกระบี่ พัฒนาผู้ประกอบการในพื้นที่ให้ได้มาตรฐาน มีโครงสร้างพื้นฐานเพียงพอต่อการพัฒนาอุตสาหกรรมไมซ์ในอนาคต, ส่งเสริมให้เกิดการลงทุนและกระจายรายได้ไปสู่กลุ่มจังหวัด และสร้างความเจริญจากอุตสาหกรรมไมซ์เพื่อมุ่งประโยชน์ส่วนรวมในทุกภาคส่วนของสังคมด้วยการคัดเลือกสินค้าชุมชนสำหรับการจัดงานไมซ์ จากองค์ประกอบ ๓ ด้าน คือ วัฒนธรรม วิถีชีวิต และวัตถุดิบของชุมชน จากนั้นจึงเข้าไปร่วมพัฒนาแปรรูปลักษณะสินค้า และบรรจุภัณฑ์ให้มีมาตรฐานเหมาะสมตามความต้องการของกลุ่มเป้าหมายตลาดไมซ์ ทั้งสินค้าของที่ระลึกประจำถิ่น และอาหารที่เป็นเอกลักษณ์เฉพาะของท้องถิ่น เพื่อสนับสนุนชุมชนพัฒนาสินค้าผลิตภัณฑ์ท้องถิ่น เพื่อตอบโจทย์นักเดินทางไมซ์ ที่ขณะนี้มีความต้องการสัมผัสประสบการณ์วิถีชีวิต และอัตลักษณ์ของคนในชุมชน ไม่ว่าจะจะเป็นอาหาร ผลิตภัณฑ์ ของขำรวย และของฝาก เพื่อส่งเสริมสินค้า Premium Krabi ผู้การเชื่อมโยงอุตสาหกรรม MICE จังหวัดกระบี่</p>
--	--

<p>๕. วัตถุประสงค์ของโครงการ</p>	<p>๑. เพื่อนำสินค้าของชุมชนในจังหวัดกระบี่มาต่อยอดและพัฒนาเป็นสินค้าและบริการด้านไมซ์</p> <p>๒. เพื่อใช้กิจกรรมไมซ์ในการช่วยสร้างมูลค่าเพิ่มให้แก่สินค้าและบริการในชุมชนท้องถิ่นของไทยอย่างยั่งยืน</p>
<p>๖. ตัวชี้วัดและความสำเร็จของโครงการ</p>	<p>๑. ระดับความรู้ความเข้าใจในพัฒนา ยกระดับสินค้า Premium Krabi สู่ Product MICE Premium ของผู้เข้าร่วมกิจกรรม</p> <p>๒. ความพึงพอใจต่อการเข้าร่วมกิจกรรม</p> <p>๓. จำนวนผู้เข้าร่วมกิจกรรม ๑๐๐ คน</p> <p>๔. จำนวนสินค้าที่ได้รับการพัฒนา</p>
<p>๗. พื้นที่เป้าหมาย</p>	<p>จังหวัดกระบี่</p>
<p>๘. กิจกรรมหลัก</p>	<p>การส่งเสริมสินค้า Premium Krabi สู่การเชื่อมโยงอุตสาหกรรม MICE จังหวัดกระบี่</p>
<p>๘.๑ กิจกรรมหลักที่ ๑</p>	<p>กิจกรรม การยกระดับการพัฒนาและการมีส่วนร่วมของชุมชนสู่ Product MICE Premium</p> <p>วิธีดำเนินงาน</p> <p>๑. ดำเนินการสำรวจและรวบรวมสินค้าชุมชนที่มีความพร้อมในการเข้าร่วมโครงการ จัดทำหลักเกณฑ์เบื้องต้นในการคัดเลือกสินค้าตามตลาดเป้าหมายของจังหวัด</p> <p>๒. ดำเนินการจัดประชุมหารือกับหน่วยงานภาครัฐ ภาคเอกชน และองค์กรที่เกี่ยวข้องเพื่อนำเสนอตัวอย่างผลิตภัณฑ์ที่จะทำการพัฒนาและสอบถามข้อมูลความต้องการของตลาด รวมทั้งมาตรฐานในการยอมรับสินค้าและบริการของกิจกรรมไมซ์</p> <p>๓. จัดประชุมเชิงปฏิบัติการร่วมระหว่างชุมชนและกลุ่มตลาดเป้าหมาย</p> <p>๔. ดำเนินการกำหนด วัน เวลา สถานที่การจัดฝึกอบรม และกลุ่มเป้าหมาย เพื่อดำเนินประชาสัมพันธ์ คัดเลือกผู้เข้ารับการฝึกอบรม</p> <p>๕. ดำเนินการพัฒนาสินค้าที่ผ่านการคัดเลือกและจัดทำสินค้าต้นแบบอย่างน้อย จำนวน ๑๐๐ ชิ้น</p> <p>๖. จัดทำสื่อประชาสัมพันธ์ ๒ ภาษา (ไทย - อังกฤษ) เพื่อเป็นเครื่องมือทางการตลาดในการจำหน่ายสินค้าต้นแบบ อาทิเช่น สื่อสิ่งพิมพ์ทั้งในรูปแบบรูปเล่ม ภาษาไทย - อังกฤษ อย่างละ ๑๐๐ เล่ม รวม ๒๐๐ เล่ม และแบบดิจิทัล ภาษาไทย - ๑ อังกฤษ E-book หรือ E-Brochure, วิดีทัศน์ที่มีความยาวประมาณ ๓ นาที และสามารถตัดเป็นคลิปสั้นได้ตามต้องการ และ Artwork Key Visual สำหรับการเผยแพร่บนเว็บไซต์ และสื่อประชาสัมพันธ์ต่างๆ ทั้งแบบ Online - Offline ที่เหมาะสมตามแผนการตลาดของแต่ละพื้นที่</p> <p>๗. จัดทำ Campaign ทางการตลาดออนไลน์</p> <p>๘. จัดกิจกรรมส่งเสริมการตลาดภายในจังหวัดกระบี่</p>

งบประมาณ	๓,๕๐๐,๐๐๐ บาท
๙. หน่วยงานดำเนินการ	สำนักงานจังหวัดกระบี่ / สำนักงานพัฒนาชุมชนจังหวัดกระบี่
๑๐. ระยะเวลาในการดำเนินโครงการ	๑๒ เดือน (เริ่มต้นตุลาคม พ.ศ. ๒๕๖๖ สิ้นสุดเดือน กันยายน พ.ศ. ๒๕๖๗)
๑๑. ผลผลิต (Output)	<p>๑. ดำเนินการพัฒนาสินค้าที่ผ่านการคัดเลือกและจัดทำสินค้าต้นแบบอย่างน้อย จำนวน ๑๐๐ ชิ้น</p> <p>๒. จัดทำสื่อประชาสัมพันธ์ ๒ ภาษา (ไทย - อังกฤษ) เพื่อเป็นเครื่องมือทางการตลาดในการจำหน่ายสินค้าต้นแบบ อาทิเช่น สื่อสิ่งพิมพ์ทั้งในรูปแบบรูปเล่ม ภาษาไทย - อังกฤษ อย่างละ ๑๐๐ เล่ม รวม ๖๐๐ เล่ม และแบบดิจิทัล ภาษาไทย - ๑ อังกฤษ E-book หรือ E-Brochure, วิดีทัศน์ที่มีความยาวประมาณ ๓ นาที และสามารถตัดเป็นคลิปสั้นได้ตามต้องการ และ Artwork Key Visual สำหรับการเผยแพร่บนเว็บไซต์ และสื่อประชาสัมพันธ์ต่างๆ ทั้งแบบ Online - Offline ที่เหมาะสมตามแผนการตลาดของแต่ละพื้นที่ จัดทำ Campaign ทางการตลาดออนไลน์</p> <p>๓. มีการจัดกิจกรรมส่งเสริมการตลาดภายในจังหวัดกระบี่ จำนวน ๑ ครั้ง</p>
๑๒. ผลลัพธ์ของโครงการ (Outcome)	<p>การสร้างความรู้เกี่ยวกับความพร้อมและศักยภาพของชุมชนยกระดับการพัฒนาและการมีส่วนร่วมของชุมชนสู่ Product MICE Premium ให้เป็นที่รู้จักแก่ประชาชนทั่วไปโดยการดำเนินการสำรวจและรวบรวมสินค้าชุมชนที่มีความพร้อมในการเข้าร่วมโครงการ โดยคาดว่าจะเกิดผลลัพธ์ ดังนี้</p> <p>๑. มีช่องทางการประชาสัมพันธ์ส่งเสริมสินค้า Premium Krabi สู่การเชื่อมโยงอุตสาหกรรม MICE จังหวัดกระบี่ ทั้งออนไลน์และออฟไลน์</p> <p>๒. มีการจัดทำสื่อประชาสัมพันธ์ ๒ ภาษา (ไทย - อังกฤษ) เป็นสื่อสิ่งพิมพ์ทั้งในรูปแบบรูปเล่มและแบบดิจิทัล สร้างการรับรู้</p> <p>๓. มีสินค้าต้นแบบ Product MICE Premium ตามตลาดเป้าหมายของจังหวัด</p> <p>๔. มีการจัดกิจกรรมส่งเสริมการตลาดภายในจังหวัดกระบี่</p>

แบบฟอร์มโครงการแบบย่อ (Project Brief) ของโครงการสำคัญภายใต้งบประมาณของจังหวัดกระบี่
ประจำปีงบประมาณ พ.ศ. ๒๕๖๗

ประเด็นการพัฒนาจังหวัด พัฒนาการท่องเที่ยวให้มีคุณภาพและยั่งยืน เพิ่มศักยภาพให้ได้มาตรฐานสากลบนฐาน
อัตลักษณ์ และเชื่อมโยงการท่องเที่ยวระดับภูมิภาคและนานาชาติ

หัวข้อ	รายละเอียด
๑. ชื่อโครงการสำคัญ	โครงการติดตั้งและปรับปรุงระบบไฟฟ้าส่องสว่างอัจฉริยะ เพื่อเพิ่มประสิทธิภาพในการบริหารจัดการระบบไฟฟ้าส่องสว่างเชื่อมโยงการท่องเที่ยวจังหวัดกระบี่
๒. ชื่อแผนงาน	พัฒนาโครงสร้างพื้นฐาน และสิ่งอำนวยความสะดวก ที่รองรับนักท่องเที่ยว และคำนึงถึงขีดความสามารถในการรองรับนักท่องเที่ยวในแหล่งท่องเที่ยวในนั้น ๆ
๓. แนวทางการพัฒนา	พัฒนาโครงสร้างพื้นฐาน ระบบคมนาคมที่เชื่อมโยง มีความปลอดภัย และสิ่งอำนวยความสะดวกพร้อมรองรับนักท่องเที่ยว ตามมาตรฐานสากล สอดคล้องกับขีดความสามารถในการรองรับของแหล่งท่องเที่ยว
๔. หลักการและเหตุผล	<p>จากการที่ประเทศไทยได้มีการกำหนดแผนแม่บทยุทธศาสตร์ชาติ ๒๐ ปีเพื่อยกระดับศักยภาพของประเทศและพัฒนาเมืองในทุกมิติ เมืองน่าอยู่อัจฉริยะเป็นหนึ่งในแผนแม่บทยุทธศาสตร์ชาติเพื่อรองรับการขยายตัวของเมืองโดยการใช้ระบบเทคโนโลยีสารสนเทศมาบริหารจัดการเมืองโดยเฉพาะเรื่องความสะดวกในการสัญจรและความปลอดภัย</p> <p>ด้วยรัฐบาล มีนโยบายเปิดรับนักท่องเที่ยวจากต่างประเทศและส่งเสริมการท่องเที่ยวภายในประเทศเพื่อฟื้นฟูเศรษฐกิจ หลังจากสถานการณ์การแพร่ระบาดของเชื้อไวรัสโคโรนา ๒๐๑๙ ที่ผ่านมา โดยการพัฒนาแหล่งท่องเที่ยวและส่งเสริมการท่องเที่ยว เนื่องจากจังหวัดกระบี่เป็นหนึ่งในจังหวัดที่มีแหล่งท่องเที่ยวอยู่มากมาย กระจายอยู่ทั่วทั้งจังหวัดรวมถึงในเขตชานเมือง จึงมีนักท่องเที่ยวและประชาชนที่ใช้เส้นทางถนนไปยังแหล่งท่องเที่ยวต่างๆเป็นจำนวนมากทั้งกลางวันและกลางคืน ดังนั้นจึงจำเป็นต้องให้ความสำคัญด้านการอำนวยความสะดวกและความปลอดภัยตามเส้นทางเป็นอย่างมากของระบบไฟฟ้าส่องสว่างสาธารณะบนเส้นทางให้กับประชาชนและนักท่องเที่ยว ในฐานะที่กรมทางหลวงเป็นหน่วยงานที่มีหน้าที่บริการประชาชนด้านการเดินทางอยู่แล้ว จึงมีแนวคิดที่จะติดตั้งและปรับปรุงอุปกรณ์แจ้งเตือนไฟฟ้าส่องสว่างอัจฉริยะขึ้นเพื่อใช้แจ้งเตือนสถานะการทำงานของไฟฟ้าส่องสว่างเมื่อเกิดเหตุการณ์ระบบไฟฟ้าขัดข้องหรือชำรุดขึ้น เพื่อเพิ่มประสิทธิภาพในการบริหารจัดการและการซ่อมบำรุงระบบไฟฟ้า เป็นการเพิ่มความปลอดภัย ยกระดับคุณภาพชีวิต และสร้างความพึงพอใจด้านการท่องเที่ยวเชิงคุณภาพให้กับนักท่องเที่ยวและประชาชน</p>
๕. วัตถุประสงค์ของโครงการ	<ol style="list-style-type: none"> ๑. เพื่ออำนวยความสะดวกให้กับนักท่องเที่ยวและประชาชนในการจราจรในเวลากลางคืน ๒. เพื่อใช้สนับสนุนและเพิ่มประสิทธิภาพในการบริหารจัดการและการซ่อมบำรุงระบบไฟฟ้าสาธารณะตามเส้นทาง ๓. เพื่อให้ประชาชนและนักท่องเที่ยวยังมีเส้นทางคมนาคมที่สะดวก รวดเร็ว มีความปลอดภัย และได้มาตรฐาน ๔. เพื่อส่งเสริมการท่องเที่ยวของจังหวัดกระบี่
๖. ตัวชี้วัดและค่าเป้าหมาย	<ol style="list-style-type: none"> ๑. ความพึงพอใจและความปลอดภัยของประชาชนที่อยู่อาศัยในพื้นที่ ๒. ความพึงพอใจและความปลอดภัยของนักท่องเที่ยวทั้งชาวไทยและชาวต่างชาติ ๓. ถนนได้รับการพัฒนาให้มีคุณภาพและใช้สัญจรได้โดยสะดวกและมีความปลอดภัย

หัวข้อ	รายละเอียด
	๔. เป็นการเพิ่มประสิทธิภาพในการบริหารจัดการในการซ่อมบำรุงระบบไฟฟ้าสาธารณะตามเส้นทางของหน่วยงานที่ต้องดูแลรับผิดชอบได้อย่างรวดเร็ว
๗. พื้นที่เป้าหมาย	ทางหลวงหมายเลข ๔ ตอน ตลาดเก่า - คลองท่อม ระหว่าง กม.๙๘๕+๓๐๐ - กม.๙๘๗+๓๐๐ หมู่ที่ ๖ ตำบลเหนือคลอง อำเภอเหนือคลอง จังหวัดกระบี่
๘. กิจกรรมหลัก	ติดตั้งและปรับปรุงระบบไฟฟ้าส่องสว่างเพื่อเพิ่มประสิทธิภาพในการบริหารจัดการระบบไฟฟ้าส่องสว่างสาธารณะตามเส้นทาง
๘.๑ กิจกรรมหลัก	ชื่อกิจกรรม ติดตั้งและปรับปรุงระบบไฟฟ้าส่องสว่างเพื่อเพิ่มประสิทธิภาพในการบริหารจัดการระบบไฟฟ้าส่องสว่างสาธารณะตามเส้นทาง วิธีดำเนินงาน ๑. ติดตั้งไฟฟ้าส่องสว่างสาธารณะ เพื่อเพิ่มประสิทธิภาพ
งบประมาณ	๑๐,๐๐๐,๐๐๐ บาท
ผู้รับผิดชอบและหน่วยงานที่เกี่ยวข้อง	แขวงทางหลวงกระบี่
๙. หน่วยงานผู้รับผิดชอบหลักของโครงการ	แขวงทางหลวงกระบี่
๑๐. ระยะเวลาในการดำเนินโครงการ	มกราคม พ.ศ. ๒๕๖๗ สิ้นสุดเดือน เมษายน พ.ศ. ๒๕๖๗
๑๑. งบประมาณ	๑๐,๐๐๐,๐๐๐ บาท
๑๒. ผลผลิต (Output)	ติดตั้งไฟฟ้าส่องสว่างอัจฉริยะพร้อมอุปกรณ์
๑๓. ผลลัพธ์จากการดำเนินโครงการ (Outcome)	๑. ประชาชนสามารถใช้เส้นทางสัญจรไป-มา ได้อย่างสะดวก รวดเร็วและปลอดภัย ๒. ลดอุบัติเหตุตามเส้นทางถนนสายรองที่นำไปยังแหล่งท่องเที่ยวได้เป็นอย่างดี

แบบฟอร์มโครงการแบบย่อ (Project Brief) ของโครงการสำคัญภายใต้งบประมาณของจังหวัดกระบี่
ประจำปีงบประมาณ พ.ศ. ๒๕๖๗

ประเด็นการพัฒนาจังหวัด พัฒนาการท่องเที่ยวให้มีคุณภาพและยั่งยืน เพิ่มศักยภาพให้ได้มาตรฐานสากล
บนฐานอัตลักษณ์ และเชื่อมโยงการท่องเที่ยวระดับภูมิภาคและนานาชาติ

หัวข้อ	รายละเอียด
๑. ชื่อโครงการสำคัญ	การท่องเที่ยวเชิงวัฒนธรรม ประเพณี และอัตลักษณ์ชาวจังหวัดกระบี่
๒. ชื่อแผนงาน	พัฒนาโครงการท่องเที่ยวหลักของจังหวัดให้เป็นเมืองท่องเที่ยวสีเขียวระดับ อาเซียน และเป็นเมืองอัจฉริยะ มีการเติบโตอย่างยั่งยืน มีความสมดุลกับ สิ่งแวดล้อม และการใช้พลังงานสะอาด
๓. แนวทางการพัฒนา	พัฒนาให้เป็นเมืองท่องเที่ยวคุณภาพสูงที่หลากหลาย มีความโดดเด่น และเติบโตอย่างยั่งยืนในระดับนานาชาติ เป็นศูนย์กลาง MICE CITY เชื่อมโยงกับศิลปวัฒนธรรม กีฬา วิถีชุมชน มีอัตลักษณ์ และเป็นมิตรกับ สิ่งแวดล้อม
๔. หลักการและเหตุผล	<p>๑) นโยบายของรัฐบาลที่ได้แถลงต่อสภานิติบัญญัติแห่งชาติ ข้อที่ ๖.๖ ชักจูงให้นักท่องเที่ยวต่างชาติเข้ามาเที่ยวในประเทศไทย โดยพิจารณา มาตรการลดผลกระทบจากการประกาศใช้กฎอัยการศึกในบางพื้นที่ที่มี ต่อการท่องเที่ยวในโอกาสแรกที่จะทำได้ และสร้างสิ่งจูงใจและสิ่ง อำนวยความสะดวกที่เกื้อกูลต่อบรรยากาศการท่องเที่ยว ส่งเสริมการ ท่องเที่ยวที่ครอบคลุมแหล่งท่องเที่ยวอันมีลักษณะโดดเด่นร่วมกันหรือ จัดเป็นกลุ่มได้ เช่น กลุ่มธรรมชาติ ประวัติศาสตร์ ศิลปวัฒนธรรม ภูมิ ปัญญาท้องถิ่น และสุขภาพ เช่นน้ำพุร้อนธรรมชาติ ทั้งจะให้เชื่อมโยงกับ ผลิตภัณฑ์ที่พัฒนาจากวิถีชุมชน รวมทั้งพัฒนาแหล่งท่องเที่ยวใน ประเทศ ทั้งที่เป็นแหล่งท่องเที่ยวเดิมและแหล่งท่องเที่ยวใหม่ โดยเน้น การให้ความรู้และเพิ่มมาตรฐานความปลอดภัยในชีวิตและทรัพย์สิน การควบคุมสินค้าและบริการให้มีคุณภาพราคาเป็นธรรม ตลอดจนการ อำนวยความสะดวกในด้านต่างๆแก่นักท่องเที่ยว</p> <p>๒) แผนพัฒนาท่องเที่ยวแห่งชาติ ฉบับที่ ๒ (พ.ศ. ๒๕๖๐ - ๒๕๖๔) ประเด็นยุทธศาสตร์การพัฒนาบุคลากรด้านการท่องเที่ยว และสนับสนุน การมีส่วนร่วมของประชาชนในการพัฒนาการท่องเที่ยวเน้นการพัฒนา ศักยภาพบุคลากรด้านการท่องเที่ยวทั้งระบบให้มีขีดความสามารถใน การแข่งขัน สอดคล้องกับมาตรฐานสากล และเพียงพอต่อความต้องการ ของตลาด และประเด็นยุทธศาสตร์การสร้างสมดุลให้กับกา รท่องเที่ยว ผ่านการตลาดเฉพาะกลุ่ม การส่งเสริมวิถีไทยและสร้างความ เชื่อมั่นของนักท่องเที่ยว โดยเน้นการส่งเสริมการตลาดเฉพาะกลุ่มเพื่อ ดึงดูดการเดินทางท่องเที่ยว และกระตุ้นการใช้จ่ายของนักท่องเที่ยว ส่งเสริมเอกลักษณ์ของประเทศไทยและของแต่ละท้องถิ่น และส่งเสริม</p>

หัวข้อ	รายละเอียด
	<p>การท่องเที่ยวภายในประเทศและการท่องเที่ยวที่สมดุลเชิงพื้นที่และเวลา</p> <p>๓) ยุทธศาสตร์การพัฒนาจังหวัดกระบี่ ในประเด็นการพัฒนาการท่องเที่ยวให้เป็น การท่องเที่ยวสีเขียว (Green Tourism) เพิ่มศักยภาพให้ได้มาตรฐานในระดับสากล และเชื่อมโยงการท่องเที่ยวระดับภูมิภาคและนานาชาติ เน้นการสร้างความตระหนักแก่ทุกภาคส่วนในความเป็นเจ้าบ้านที่ดี และพัฒนาบุคลากรทางการท่องเที่ยวให้มีบริการที่เป็นเลิศ รวมทั้งการสร้างภาพลักษณ์ของการเป็นเมืองท่องเที่ยวสีเขียวให้เป็นที่รู้จัก ทำการตลาดและประชาสัมพันธ์เชิงรุก และเชื่อมโยงการท่องเที่ยวของจังหวัดสู่ภูมิภาคและนานาชาติ จังหวัดกระบี่เป็นจังหวัดที่มีศักยภาพด้านการท่องเที่ยวสูงเป็นลำดับต้นของประเทศ โดยได้รับการจัดให้เป็นเมืองท่องเที่ยว มีนักท่องเที่ยวเดินทางเข้ามาเยือนราวปีละ ๖ ล้านคน ทำรายได้ประมาณปีละ ๑๐๐,๐๐๐ ล้านบาท สูงสุดเป็นอันดับที่ ๔ ของประเทศ รองจากกรุงเทพมหานคร ภูเก็ต และชลบุรี เนื่องจากจังหวัดกระบี่เป็นเมืองท่องเที่ยวชายทะเลฝั่งอันดามันที่มีความสวยงามของทรัพยากรธรรมชาติและแหล่งท่องเที่ยวที่มีชื่อเสียงระดับโลก มีความหลากหลายทางการท่องเที่ยว โดยเฉพาะอย่างยิ่งแหล่งท่องเที่ยวทางทะเล เช่น เกาะพีพี เกาะลันตา เกาะห้อง เกาะปอดะ อ่าวไร่เลย์ ทะเลแหวก หาดอ่าวนาง คลองม่วง เป็นต้น แหล่งท่องเที่ยวธรรมชาติบนบกที่มีความมหัศจรรย์ เช่น คลองสองน้ำ สระมรกต แหล่งท่องเที่ยวเชิงสุขภาพ เช่น น้ำตกร้อน น้ำพุร้อนเค็ม แหล่งท่องเที่ยวเชิงศิลปวัฒนธรรม เช่น ศูนย์เรียนรู้วัฒนธรรมอันดามัน วัดถ้ำเสือ แหล่งท่องเที่ยวป่าเขา เช่น เขาพนมเบญจา นอกจากนี้ยังมีสิ่งอำนวยความสะดวกที่พร้อมรองรับนักท่องเที่ยวทั้งทำอากาศยานนานาชาติกระบี่ที่รองรับปริมาณผู้โดยสารได้ถึง ๓๖,๐๐๐ คนต่อวัน มีสายการบินทั้งในและต่างประเทศและสายการบินตรงจากต่างประเทศ มีโรงแรมที่พักกว่า ๑,๑๐๐ แห่ง พร้อมให้บริการนักท่องเที่ยวปัจจัยเหล่านี้ส่งผลให้นักท่องเที่ยวเดินทางเข้ามาเยือนจังหวัดกระบี่เพิ่มขึ้นอย่างต่อเนื่องทุกปี</p> <p>จังหวัดกระบี่มีแหล่งท่องเที่ยวที่มีความหลากหลายกระจายในพื้นที่อำเภอต่างๆ โดยเฉพาะอย่างยิ่งพื้นที่อำเภอต่างๆที่มีประวัติศาสตร์ความเป็นมา วิถีชีวิต วัฒนธรรมที่มีมาอย่างยาวนาน เป็นรากเหง้าและวิถีดั้งเดิมที่ก่อตัวขึ้นสะท้อนความเป็นปัจจุบันของแต่ละอำเภอ และเป็นความภาคภูมิใจของประชาชนในอำเภอนั้นๆ โดยปัจจุบันอำเภอต่างๆได้ให้ความสำคัญในการส่งเสริมการท่องเที่ยวเพื่อสร้างเป็นฐานอาชีพและรายได้ใหม่ให้กับประชาชนในพื้นที่ ทั้งการพัฒนาแหล่งท่องเที่ยวใหม่ การรวมตัวเป็นชุมชนท่องเที่ยว และการนำวัฒนธรรมมาส่งเสริมให้เป็น</p>

หัวข้อ	รายละเอียด
	การท่องเที่ยวในพื้นที่ ให้บุคคลทั่วไปได้รู้จักประวัติศาสตร์และรากเหง้าที่เป็นอัตลักษณ์ของพื้นที่อำเภอ โดยภาคส่วนต่างๆในพื้นที่ได้รวมตัวกันเพื่อจัดงานเทศกาลกระตุ้นการท่องเที่ยวให้นักท่องเที่ยวเดินทางเข้ามาท่องเที่ยวในพื้นที่อำเภอมากยิ่งขึ้นด้วยการบอกเล่าเรื่องราวและความเป็นตัวตน อัตลักษณ์ผ่านเทศกาลท่องเที่ยวเชิงวัฒนธรรม
๕. วัตถุประสงค์โครงการ	๑. เพื่อประชาสัมพันธ์การท่องเที่ยวของทั้งสองอำเภอให้เป็นที่รู้จักมากขึ้น สร้างการรับรู้และดึงดูดนักท่องเที่ยวให้เดินทางมาเยือน ๒. เพื่อส่งเสริมการท่องเที่ยวเชิงวัฒนธรรมที่เป็นจุดเด่นของอำเภอ
๖. ตัวชี้วัดและค่าเป้าหมาย	๑. จำนวนผู้เข้าร่วมงานประชาสัมพันธ์และเทศกาลท่องเที่ยว ไม่น้อยกว่า ๕,๐๐๐ คนต่องาน ๒. ร้อยละความพึงพอใจของผู้เข้าร่วมงาน ไม่ต่ำกว่าร้อยละ ๘๐
๗. พื้นที่เป้าหมาย	ตำบลอ่าวลึกใต้ อำเภออ่าวลึก และตำบลลาดาด่าน อำเภอเกาะลันตา
๘. กิจกรรมหลัก	
๘.๑ กิจกรรมหลักที่ ๑	<p>ชื่อกิจกรรม เทศกาลงานรักอ่าวลึก</p> <p>วิธีการดำเนินงาน</p> <p>กิจกรรมแสดงวิถีชีวิตของคนอ่าวลึกสนับสนุนการท่องเที่ยวชุมชน ภูมิปัญญาของชาวบ้าน การสืบสานตำนานคนอ่าวลึก นิทรรศการรวมข้อมูลแหล่งท่องเที่ยว กิจกรรมอนุรักษ์ทรัพยากรธรรมชาติและสิ่งแวดล้อม</p> <ul style="list-style-type: none"> - ลานตลาดนัดชุมชนรักอ่าวลึก ตลาดไก่คัง วิถีชีวิตดั้งเดิมของคนอ่าวลึก - ลานมหรสพ การแสดงศิลปวัฒนธรรมพื้นบ้าน นาฏศิลป์ และดนตรีไทย - ลานมหรสพอาหาร ประกอบด้วย การสาธิตการทำอาหารพื้นบ้าน การแสดงถึงวิถีชีวิตความเป็นอยู่ของคนอ่าวลึก
งบประมาณ	๗๐๐,๐๐๐ บาท
ผู้รับผิดชอบและหน่วยงานที่เกี่ยวข้อง	สำนักงานการท่องเที่ยวและกีฬาจังหวัดกระบี่ และที่ทำการปกครองอำเภออ่าวลึก
๘.๒ กิจกรรมหลักที่ ๒	<p>ชื่อกิจกรรม เทศกาลเที่ยวทุ่งหิ่เพ็ง</p> <p>วิธีดำเนินงาน</p> <p>จัดงาน “เทศกาลเที่ยวทุ่งหิ่เพ็ง” ตามกำหนด (ระยะเวลา ๓ วัน ๒ คืน) โดยมีกิจกรรมต่าง ๆ ภายในงานตาม concept งานที่วางไว้ โดยภายในงานมีกิจกรรมย่อยต่างๆ เช่น การเสวนาทางวิชาการในหัวข้อทางวัฒนธรรมและสิ่งแวดล้อม การออกร้านขายอาหารพื้นถิ่นและผลิตภัณฑ์ OTOP การแสดงทางวัฒนธรรมผสมผสาน เป็นต้น</p>

หัวข้อ	รายละเอียด
งบประมาณ	๔๐๐,๐๐๐ บาท
ผู้รับผิดชอบและหน่วยงานที่เกี่ยวข้อง	สำนักงานการท่องเที่ยวและกีฬาจังหวัดกระบี่ , ที่ทำการปกครองอำเภอเกาะลันตา , เทศบาลตำบลศาลาด่าน และชุมชนบ้านทุ่งหยีเพ็ง
๘.๓ กิจกรรมหลักที่ ๓	ชื่อกิจกรรม ถนนคนเดินเชิงวัฒนธรรม วิธีดำเนินงาน จัดงานตามกำหนด (ระยะเวลา ๓ เดือน) โดยภายในงานมีกิจกรรมย่อยต่างๆ เช่น การออกร้านขายอาหารพื้นถิ่นและผลิตภัณฑ์ OTOP การแสดงทางวัฒนธรรม เป็นต้น โดยจัดทำปฏิทินกำหนดการจัดงาน โปรแกรมการแสดง ซึ่งจะมีการประชาสัมพันธ์ผ่านช่องทางต่าง ๆ
งบประมาณ	๔๐๐,๐๐๐ บาท
ผู้รับผิดชอบและหน่วยงานที่เกี่ยวข้อง	สำนักงานการท่องเที่ยวและกีฬาจังหวัดกระบี่ , ทำการปกครองอำเภอเกาะลันตา และเทศบาลตำบลศาลาด่าน
๘.๔ กิจกรรมหลักที่ ๔	ชื่อกิจกรรม เทศกาลลานตา ลันตา วิธีดำเนินงาน จัดงานตามกำหนด (ระยะเวลา ๓ เดือน) โดยภายในงานมีกิจกรรมย่อยต่างๆ เช่น การออกร้านขายอาหารพื้นถิ่นและผลิตภัณฑ์ OTOP การแสดงทางวัฒนธรรม เป็นต้น โดยจัดทำปฏิทินกำหนดการจัดงาน โปรแกรมการแสดง ซึ่งจะมีการประชาสัมพันธ์ผ่านช่องทางต่าง ๆ
งบประมาณ	๑,๐๐๐,๐๐๐ บาท
ผู้รับผิดชอบและหน่วยงานที่เกี่ยวข้อง	สำนักงานการท่องเที่ยวและกีฬาจังหวัดกระบี่ และทำการปกครองอำเภอเกาะลันตา
๙. หน่วยงานดำเนินการ	๑. สำนักงานการท่องเที่ยวและกีฬาจังหวัดกระบี่ ๒. ที่ทำการปกครองอำเภออ่าวลึก ๓. ทำการปกครองอำเภอเกาะลันตา ๔. เทศบาลตำบลศาลาด่าน ๕. ชุมชนบ้านทุ่งหยีเพ็ง
๑๐. ระยะเวลาในการดำเนินโครงการ	๑๒ เดือน เริ่มต้นเดือนตุลาคม พ.ศ. ๒๕๖๖ สิ้นสุดเดือนกันยายน พ.ศ. ๒๕๖๗
๑๑. งบประมาณ	๒,๕๐๐,๐๐๐ บาท
๑๒. ผลผลิต (Output)	งานส่งเสริมการท่องเที่ยวเชิงวัฒนธรรมและประวัติศาสตร์ จำนวน ๔ งาน
๑๒. ผลลัพธ์จากการดำเนินโครงการ (Outcome)	๑) นักท่องเที่ยวเดินทางมาท่องเที่ยวใน ๒ อำเภอมากขึ้น ๒) รายได้ทางการท่องเที่ยวของ ๒ อำเภอเพิ่มขึ้น

แบบฟอร์มโครงการแบบย่อ (Project Brief) ของโครงการสำคัญภายใต้งบประมาณของจังหวัดกระบี่
ประจำปีงบประมาณ พ.ศ. ๒๕๖๗

ประเด็นการพัฒนาจังหวัด ยกระดับขีดความสามารถในการผลิตด้านการเกษตร แปรรูป และตลาดสินค้าเกษตรอย่างครบวงจร ควบคู่กับการพัฒนาอุตสาหกรรมสะอาดและพลังงานทางเลือก

หัวข้อ	รายละเอียด
๑. ชื่อโครงการสำคัญ	ส่งเสริมและเพิ่มขีดความสามารถสินค้าทางเลือก จังหวัดกระบี่
๒. ชื่อแผนงาน	(๑) ส่งเสริมการตลาด พัฒนาการตลาดสินค้าเกษตร และทำเทียบเรือประมง (สะพานปลา) ที่มีคุณภาพและได้มาตรฐาน (๒) ส่งเสริมและยกระดับวิสาหกิจขนาดกลางและขนาดย่อม และพัฒนาคุณภาพสินค้าและผลิตภัณฑ์ชุมชน (๓) ส่งเสริมการพัฒนานวัตกรรมการแปรรูปสินค้าเกษตรเพื่อสร้างมูลค่าเพิ่ม
๓. แนวทางการพัฒนา	(๑) ส่งเสริมการตลาด พัฒนาการตลาดสินค้าเกษตร และทำเทียบเรือประมง (สะพานปลา) ที่มีคุณภาพและได้มาตรฐาน (๒) ส่งเสริมและยกระดับวิสาหกิจขนาดกลางและขนาดย่อม และพัฒนาคุณภาพสินค้าและผลิตภัณฑ์ชุมชน (๓) ส่งเสริมการพัฒนานวัตกรรมการแปรรูปสินค้าเกษตรเพื่อสร้างมูลค่าเพิ่ม
๔. หลักการและเหตุผล	ความต้องการบริโภคกาแฟและโกโก้ทั่วโลกมีแนวโน้มเพิ่มขึ้นต่อเนื่อง จากข้อมูล Brandessence Market Research ในปี ๒๕๖๔ ตลาดกาแฟทั่วโลกมีมูลค่าสูงถึง ๓๕๖.๕๗ พันล้านดอลลาร์ และคาดว่าจะสูงถึง ๔๗๑.๘๖ พันล้านดอลลาร์ ในปี ๒๕๗๐ โดยมีอัตราการเติบโตเฉลี่ย ๔.๑ ในช่วงคาดการณ์ สำหรับประเทศไทยความต้องการบริโภคกาแฟก็มีแนวโน้มเติบโตมากขึ้น สอดคล้องกับปริมาณการนำเข้ากาแฟที่เพิ่มขึ้น เพราะการผลิตในประเทศยังไม่เพียงพอต่อความต้องการบริโภค ตามข้อมูลสถิติการนำเข้า - ส่งออกกาแฟตามพิภพศุลกากร ประจำปี พ.ศ. ๒๕๖๔ ปริมาณนำเข้า ๕๘,๕๖๙.๔๔ ตัน มูลค่าการค้า ๓.๖๐๒ พันล้านบาท ปริมาณการส่งออก ๓๗๕.๘๕๒ ตัน มูลค่าการค้า ๐.๐๗๖ พันล้านบาท เนื่องจากประเทศไทย มีฐานผู้บริโภคกาแฟที่แข็งแกร่งและกำลังขยายตัวอย่างรวดเร็ว ในช่วง ๑๐ ปีที่ผ่านมาวัฒนธรรมการดื่มกาแฟในไทยได้รับความนิยมขึ้นเป็นอย่างมาก ไม่ว่าจะเป็นเพราะวัฒนธรรม Cafe Hopping หรือคนดื่มที่สนใจประสบการณ์ในการดื่ม เรียนรู้กาแฟเพื่อเดินทางไปชิมตามร้านต่างๆ (เปิดประตูบานใหม่ของโลกกาแฟ) การเดินทางเพื่อถ่ายรูปในร้านกาแฟ รวมถึงการขยายตลาดของทั้งบริษัทข้ามชาติอย่างสตาร์บัค และแบรนด์ไทยอย่าง Amazon Café ทำให้คนสนใจมาสนใจเรื่องกาแฟมากยิ่งขึ้น ข้อดีนี้มีส่วนสำคัญในการพัฒนาคุณภาพกาแฟที่ดี ธุรกิจกาแฟของไทยมีตั้งแต่ต้นน้ำถึงปลายน้ำ เป็นปัจจัยหนึ่งที่สามารถช่วยสนับสนุนพัฒนาคุณภาพกาแฟได้อย่างต่อเนื่อง โดยเฉพาะกาแฟพันธุ์โรบัสต้าที่มีแหล่งผลิตสำคัญในภาคใต้

หัวข้อ	รายละเอียด
	<p>นับเป็นสินค้าทางเลือกที่มีอนาคต (Future Crop) เพราะมีปัจจัยที่เอื้อต่อการปลูกกาแฟที่มีคุณภาพ มีระบบคมนาคมที่ดี ซึ่งช่วยเรื่องการขนส่ง ทำให้เข้าถึงไร่กาแฟได้สะดวก และสวนกาแฟแต่ละแห่งมีเอกลักษณ์ จากข้อมูลของกรมทรัพย์สินทางปัญญา (ณ วันที่ ๑๒ พฤษภาคม ๒๕๖๕) ประเทศไทยมีสินค้ากาแฟที่ขึ้นทะเบียนเป็นสินค้าสิ่งบ่งชี้ทางภูมิศาสตร์ (Geographical indication : GI) จำนวน ๘ สินค้า ได้แก่ ภาคเหนือ กาแฟดอยตุง กาแฟดอยช้าง จังหวัดเชียงราย กาแฟเทพเสด็จ จังหวัดเชียงใหม่ ภาคตะวันออกเฉียงเหนือ กาแฟดงมะไฟ กาแฟวังน้ำเขียว จังหวัดนครราชสีมา ภาคใต้ กาแฟเขาทะลุ กาแฟถ้ำสิงห์ จังหวัดชุมพร และกาแฟเมืองกระบี่ จังหวัดกระบี่ “กาแฟเมืองกระบี่” ได้ขึ้นทะเบียนเป็นสิ่งบ่งชี้ทางภูมิศาสตร์ เมื่อวันที่ ๑๓ กรกฎาคม ๒๕๖๑ กาแฟเมืองกระบี่ คือ กาแฟโรบัสต้าสายพันธุ์พื้นเมือง ที่ปลูกบนพื้นที่ราบหรือที่ราบเชิงเขาที่มีความอุดมสมบูรณ์สูง ด้วยกรรมวิธีการผลิตมาตรฐานเป็นกาแฟสารกาแฟคั่ว และกาแฟคั่วบด มีค่าคาเฟอีนร้อยละ ๑.๕ - ๔ ของน้ำหนัก รสชาติขม เข้มข้น และกลมกล่อมเป็นเอกลักษณ์เฉพาะตัว ที่ผลิตในเขตพื้นที่จังหวัดกระบี่ ซึ่งสามารถสร้างสรรค์กาแฟที่มีรสชาติหลากหลายเพื่อดึงดูดผู้ซื้อกาแฟจากทั่วโลกให้หันมามองกาแฟไทย ด้วยศักยภาพลักษณะภูมิประเทศของจังหวัดกระบี่ เป็นพื้นที่ราบหรือที่ราบเชิงเขาที่มีความอุดมสมบูรณ์สูง มีต้นน้ำและสภาพภูมิอากาศดี เหมาะสำหรับเป็นพื้นที่ปลูกกาแฟ สถานการณ์ธุรกิจกาแฟยังคงเติบโตอย่างต่อเนื่อง เนื่องจากเป็นเมืองท่องเที่ยวเมืองหลักของประเทศ แต่ในปัจจุบันสินค้ากาแฟเมืองกระบี่ ที่ได้รับการขึ้นทะเบียน GI ยังไม่เป็นที่รู้จักอย่างกว้างขวาง ประกอบกับสภาพเศรษฐกิจการค้าในปัจจุบันที่มีการแข่งขันอย่างรุนแรงและบริบททางการค้าที่เปลี่ยนแปลงไป</p> <p>ดังนั้นจึงจำเป็นต้องทำอย่างเต็มที่ที่จะต้องทำการส่งเสริม พัฒนาขีดความสามารถเกษตรกรผู้ประกอบการและผู้ผลิตสินค้ากาแฟและโกโก้จังหวัดกระบี่ ให้มีความพร้อมในทุกด้านตั้งแต่ต้นน้ำไปปลายน้ำ เริ่มตั้งแต่การอบรมให้ความรู้เกษตรกรในการปลูกกาแฟและโกโก้ให้มีคุณภาพ ส่งเสริมตลาดการค้า การพัฒนาศักยภาพสินค้า บุคลากร ตลอดจนการบริหารจัดการระบบตลาด โดยส่งเสริมให้มีการใช้เทคโนโลยีและนวัตกรรมเข้าไปพัฒนาสินค้าให้เกิดระบบการค้าเชิงสร้างสรรค์ เกิดความได้เปรียบเชิงแข่งขัน (Competitive Advantage) ที่ยั่งยืนทั้งด้านราคาหรือเทคนิคการผลิตสินค้าที่ตอบสนองความต้องการของตลาด สร้างคุณค่าและเกิดมูลค่าเพิ่มทางการตลาด ตลอดจนนำไปสู่การสร้างงาน สร้างรายได้ ซึ่งจะเป็นการขับเคลื่อนเศรษฐกิจในพื้นที่โดยการต่อยอดจากทุนทางวัฒนธรรมที่อยู่เดิมของจังหวัดได้อย่างยั่งยืน</p>

หัวข้อ	รายละเอียด
๕.วัตถุประสงค์ของโครงการ	<p>๑. เพื่อส่งเสริมและพัฒนาอาชีพการปลูกกาแฟและโกโก้ในพื้นที่จังหวัดกระบี่</p> <p>๒. เพื่อสร้างองค์ความรู้ให้แก่เกษตรกรและผู้สนใจในการปลูกกาแฟและโกโก้ในพื้นที่จังหวัดกระบี่</p> <p>๓. เพื่อเพิ่มขีดความสามารถในการแข่งขันให้กับเกษตรกร ผู้ประกอบการธุรกิจกาแฟ ในการบริหารจัดการ ดำเนินการควบคุมคุณภาพมาตรฐาน เอกลักษณ์ของสินค้าให้ตรงกับความต้องการของตลาด</p> <p>๔. เพื่อกระตุ้นเศรษฐกิจ เพิ่มช่องทางการตลาดและสร้างมูลค่าเพิ่มให้กับธุรกิจกาแฟและผลิตภัณฑ์ที่เกี่ยวข้อง</p> <p>๕. เพื่อยกระดับ ประชาสัมพันธ์และสร้างการรับรู้ผลิตภัณฑ์กาแฟและผลิตภัณฑ์ที่เกี่ยวข้องที่มีศักยภาพให้เป็นที่ยอมรับของผู้บริโภคในตลาดสากล</p>
๖.ตัวชี้วัดและค่าเป้าหมาย	<p>๑. มีแปลงศึกษาเรียนรู้ทดสอบและสาธิตการปลูกกาแฟและโกโก้ จำนวน ๑ แปลง</p> <p>๒. เกษตรกรที่ได้รับการฝึกอบรมมีความรู้ความเข้าใจในการปลูกกาแฟและโกโก้ ได้ไม่น้อยกว่าร้อยละ ๖๐</p> <p>๓. จำนวนผู้ประกอบการ เกษตรกร ในอุตสาหกรรมและธุรกิจกาแฟได้รับการพัฒนาขีดความสามารถเชิงธุรกิจ ไม่น้อยกว่า ๔๐ ราย</p> <p>๔. ผลิตภัณฑ์กาแฟและธุรกิจที่เกี่ยวข้องของเกษตรกร/ผู้ประกอบการ ได้รับการยกระดับเป็นกาแฟชั้นคุณภาพ (Premium Coffee) จำนวนไม่น้อยกว่า ๑๐ ราย</p> <p>๕. รายได้ของเกษตรกร ผู้ประกอบการในชุมชนเพิ่มขึ้นไม่ต่ำกว่าร้อยละ ๑๐</p>
๗.พื้นที่เป้าหมาย	จังหวัดกระบี่
๘.กิจกรรมหลัก	
๘.๑ กิจกรรมหลักที่ ๑	<p>ชื่อกิจกรรม อบรมเกษตรกรเพื่อส่งเสริมการปลูกกาแฟและโกโก้ พร้อมสนับสนุนต้นกาแฟในการปลูก</p> <p>วิธีดำเนินงาน</p> <p>จัดอบรมเกษตรกรเพื่อส่งเสริมการปลูกกาแฟและโกโก้ จำนวน ๑๐๐ ราย จัดอบรมจำนวน ๒ รุ่น รุ่นละ ๕๐ คน พร้อมสนับสนุนต้นกาแฟในการปลูก</p>
งบประมาณ	๑๐๓,๒๐๐ บาท
หน่วยงานที่เกี่ยวข้อง	ศูนย์ส่งเสริมและพัฒนาอาชีพการเกษตรจังหวัดกระบี่
๘.๒ กิจกรรมหลักที่ ๒	<p>ชื่อกิจกรรม จัดทำแปลงสาธิตการปลูกกาแฟและโกโก้</p> <p>วิธีดำเนินงาน</p> <p>จัดทำแปลงสาธิตการปลูกกาแฟและโกโก้ จำนวน ๑ แปลง</p>
งบประมาณ	๗๐๕,๐๐๐ บาท
หน่วยงานที่เกี่ยวข้อง	ศูนย์ส่งเสริมและพัฒนาอาชีพการเกษตรจังหวัดกระบี่

หัวข้อ	รายละเอียด
๘.๓ กิจกรรมหลักที่ ๓	ชื่อกิจกรรม ส่งเสริมการปลูกกาแฟเกษตรแก่เกษตรกรที่ผ่านการฝึกอบรม ๑๐๐ ราย จำนวน ๑๐,๐๐๐ ต้น วิธีดำเนินงาน ส่งเสริมการปลูกกาแฟให้แก่เกษตรกรที่ผ่านการฝึกอบรม ๑๐๐ ราย จำนวน ๑๐,๐๐๐ ต้น
งบประมาณ	๒๕๐,๐๐๐ บาท
หน่วยงานที่เกี่ยวข้อง	ศูนย์ส่งเสริมและพัฒนาอาชีพการเกษตรจังหวัดกระบี่
๘.๔ กิจกรรมหลักที่ ๔	ชื่อกิจกรรม พัฒนาขีดความสามารถเชิงธุรกิจของเกษตรกรและผู้ประกอบการธุรกิจกาแฟ : Coffee Entrepreneurs Development วิธีดำเนินงาน ๑. ประชาสัมพันธ์โครงการพร้อมรับสมัครคัดเลือกเกษตรกร/ผู้ประกอบการที่เกี่ยวข้องเกี่ยวกับธุรกิจกาแฟเข้าร่วมโครงการฯ ๒. ฝึกอบรมเชิงปฏิบัติการและบ่มเพาะเชิงลึก เพื่อพัฒนาขีดความสามารถในการแข่งขันทางธุรกิจ/การสร้างศักยภาพด้านการตลาด การแปรรูปผลผลิตกาแฟภายหลังการเก็บเกี่ยว (การคัดเกรดสารกาแฟตามมาตรฐานสากล) การชิมทดสอบกาแฟ (Cupping) การคั่วกาแฟ (Roasting) การผสมสารกาแฟ (Blending) การดำเนินการผลิตกาแฟชั้นคุณภาพ (Premium Coffee) และการทำผลิตภัณฑ์จากวัสดุเหลือใช้ในอุตสาหกรรมกาแฟภายใต้ BCG model ให้กับเกษตรกร ผู้ประกอบในอุตสาหกรรมและธุรกิจกาแฟ จำนวน ๔๐ ราย จำนวน ๕ วัน โดยมีจำนวนชั่วโมงฝึกอบรมไม่น้อยกว่า ๓๐ ชั่วโมง ๓. ติดตามผลการดำเนินงาน
งบประมาณ	๑,๓๐๐,๐๐๐ บาท
หน่วยงานที่เกี่ยวข้อง	สำนักงานพาณิชย์จังหวัดกระบี่
๘.๕ กิจกรรมหลักที่ ๕	ชื่อกิจกรรม ประชาสัมพันธ์ภาพลักษณ์ผลิตภัณฑ์สินค้ากาแฟและธุรกิจที่เกี่ยวข้องเนื่องเชื่อมโยงการท่องเที่ยว : Coffee Tourism Road วิธีดำเนินงาน จ้างเหมาและออกแบบจัดทำสื่อประชาสัมพันธ์แนะนำผลิตภัณฑ์กาแฟเชื่อมโยงการท่องเที่ยว ในรูปแบบ Clip VDO) ความยาว clip ไม่น้อยกว่า ๓ นาทีจำนวนไม่ต่ำกว่า ๑๐ เรื่อง เพื่อเผยแพร่ทางสื่อ social media อย่างต่อเนื่อง พร้อมผู้ดูแลระบบ หรือ Admin จำนวน ๑ คน
งบประมาณ	๕๐๐,๐๐๐ บาท
หน่วยงานที่เกี่ยวข้อง	สำนักงานพาณิชย์จังหวัดกระบี่
๘. หน่วยดำเนินโครงการ	สำนักงานพาณิชย์จังหวัดกระบี่

หัวข้อ	รายละเอียด
๑๐.ระยะเวลาในการดำเนินโครงการ	เดือนตุลาคม พ.ศ. ๒๕๖๖ สิ้นสุดเดือนกันยายน พ.ศ. ๒๕๖๗
๑๑.งบประมาณ	๒,๓๕๘,๒๐๐ บาท
๑๒.ผลผลิต (Output)	<p>๑.เกษตรกรผู้ปลูกกาแฟและโกโก้ได้รับการพัฒนาศักยภาพมีความรู้ความเข้าใจในการปลูกได้ไม่น้อยกว่าร้อยละ ๖๐</p> <p>๒.มีแปลงทดสอบ สาธิตการปลูกกาแฟและโกโก้ จำนวน ๑ แปลง</p> <p>๓.เกษตรกรจำนวน ๑๐๐ รายที่ผ่านการอบรมได้รับการส่งเสริมให้ปลูกกาแฟ จำนวน ๑๐,๐๐๐ ต้น</p> <p>๔.เกษตรกร ผู้ประกอบการ ในอุตสาหกรรมและธุรกิจกาแฟ ได้รับการพัฒนาขีดความสามารถเชิงธุรกิจและมีความพร้อมในการปรับตัวเข้าสู่การเป็น Smart Entrepreneur ไม่น้อยกว่า ๔๐ ราย</p> <p>๕.เกษตรกร ผู้ประกอบการในอุตสาหกรรมและธุรกิจกาแฟ จังหวัดกระบี่มีรายได้เพิ่มขึ้นไม่ต่ำกว่าร้อยละ ๑๐</p>
๑๓.ผลลัพธ์จากการดำเนินโครงการ (Outcome)	<p>๑. มีแปลงศึกษาเรียนรู้ทดสอบและสาธิตการปลูกกาแฟและโกโก้ จำนวน ๑ แปลง</p> <p>๒. มีแหล่งศึกษาเรียนรู้กาแฟและโกโก้กระบี่</p> <p>๓. มีพื้นที่การปลูกกาแฟกระบี่ของเกษตรกร เพิ่มขึ้น ๑๐,๐๐๐ ต้น</p> <p>๔. เกษตรกร ผู้ประกอบการ วิสาหกิจชุมชน ผู้ผลิตสินค้าและบริการที่เกี่ยวข้องกับธุรกิจกาแฟ มีรายได้เพิ่มขึ้น</p> <p>๕. เกษตรกร ผู้ประกอบการด้านธุรกิจกาแฟ มีความรู้ความสามารถและศักยภาพทางการตลาดสูงขึ้น เพิ่มขีดความสามารถการแข่งขันในด้านการตลาดทั้งในและต่างประเทศ</p> <p>๖. เพิ่มช่องทางการจำหน่ายสินค้าผลิตภัณฑ์กาแฟให้กับชุมชน กลุ่มผู้ผลิต ผู้ประกอบการ Biz Club OTOP วิสาหกิจชุมชน เกษตรกร</p> <p>๗. สินค้า ผลิตภัณฑ์กาแฟของจังหวัดกระบี่เป็นที่รู้จักแก่นักท่องเที่ยวเพิ่มมากขึ้น</p>

แบบฟอร์มโครงการแบบย่อ (Project Brief) ของโครงการสำคัญภายใต้งบประมาณของจังหวัดกระบี่

ประจำปีงบประมาณ พ.ศ. ๒๕๖๗

ประเด็นการพัฒนาจังหวัด พัฒนาการท่องเที่ยวให้มีคุณภาพและยั่งยืน เพิ่มศักยภาพให้ได้มาตรฐานสากลบนฐาน
อัตลักษณ์ และเชื่อมโยงการท่องเที่ยวระดับภูมิภาคและนานาชาติ

หัวข้อ	รายละเอียด
๑. ชื่อโครงการสำคัญ	การพัฒนาศักยภาพแรงงานอย่างยั่งยืนเพื่อรองรับอุตสาหกรรมไมซ์ (MICE)
๒. ชื่อแผนงาน	(๑) พัฒนาหลักสูตรการศึกษาทุกระดับ ให้สามารถรองรับและมีจำนวนเพียงพอ กับความต้องการในอุตสาหกรรมการท่องเที่ยว (๒) พัฒนาบุคลากร และผู้ประกอบการให้มีทักษะ จิตบริการ และองค์ความรู้ด้าน การท่องเที่ยวที่มีคุณภาพ เท่าทันการเปลี่ยนแปลงที่เกิดขึ้นอย่างรวดเร็ว
๓. แนวทางการพัฒนา	พัฒนาบุคลากร และผู้ประกอบการให้มีทักษะ จิตบริการ และองค์ความรู้ด้านการ ท่องเที่ยวที่มีคุณภาพ เท่าทันการเปลี่ยนแปลงที่เกิดขึ้นอย่างรวดเร็ว
๔. หลักการและเหตุผล	จังหวัดกระบี่ได้รับผลกระทบจากการแพร่ระบาดของโรคติดเชื้อไวรัสโคโรนา 2019 (Covid 19) ในประเทศไทยได้ส่งผลกระทบต่อสภาวะทางเศรษฐกิจ โดยรวมในประเทศอย่างรุนแรงทั้งในภาคการผลิต ภาคการบริการ และการส่งออก นับเป็นวิกฤตที่เกิดขึ้นอย่างกะทันหันโดยที่ไม่มีประเทศใดในโลกคาดการณ์และ เตรียมการรับมือกับสถานการณ์เช่นนี้ โดยเฉพาะภาคการท่องเที่ยวและบริการนั้น ได้รับผลกระทบในวงกว้าง การเคลื่อนตัวของนักท่องเที่ยวทั่วโลกต้องชะลอตัว มี ผลกระทบทางตรง (Direct Impact) เกิดขึ้นกับภาคการท่องเที่ยว ได้ส่งผล กระทบต่อแรงงานและผู้ประกอบการภาคธุรกิจและการท่องเที่ยว ทำให้เกิดการ เลิกจ้าง การขาดรายได้ของแรงงานในพื้นที่ ซึ่งถ้าหากพิจารณาจากสถานการณ์ ปัจจุบัน จะพบว่าสถานการณ์เริ่มจะดีขึ้น มีนักท่องเที่ยวเริ่มเข้ามาในจังหวัดกระบี่ มากขึ้น ซึ่งในปีงบประมาณ ๒๕๖๗ คาดว่าจะมีนักท่องเที่ยวเข้ามาในจังหวัด กระบี่เป็นจำนวนมากแต่แรงงานส่วนหนึ่งกลับถิ่นฐาน ส่วนหนึ่งไปประกอบอาชีพ ส่วนตัวและไม่กลับมา ถ้าเป็นอย่างนั้นจึงมีความจำเป็นที่จะต้องสร้างทักษะให้กับ แรงงานใหม่เน้นการพัฒนาศักยภาพของแรงงานให้มีขีดความสามารถรองรับการ เปลี่ยนแปลงแข่งขันได้ในระดับประเทศและสากล ให้มีความสามารถตรงตาม ความต้องการของตลาดแรงงาน โดยเฉพาะอย่างยิ่งการพัฒนาศักยภาพผู้ประกอบการ กิจการและกำลังแรงงานในภาคธุรกิจการท่องเที่ยวและบริการเพื่อรองรับ อุตสาหกรรมไมซ์ (MICE) เพื่อการเตรียมความพร้อมของจังหวัดกระบี่ในการพัฒนา ไปสู่การเป็นไมซ์ซิตี้ (MICE) จึงมีความจำเป็นเร่งด่วน ที่ต้องดำเนินการสร้างความเข้มแข็ง ในภาคธุรกิจต่าง ๆ เช่นอุตสาหกรรมท่องเที่ยวและบริการ บุคลากรในภาคธุรกิจต่าง ๆ เช่น การประชาสัมพันธ์ การผลิตสื่อสิ่งพิมพ์ การจัดระบบเทคนิคทั้งแสง สี เสียง การนำเที่ยว และการบริการในโรงแรม เพิ่มขีดความสามารถทางภาษา ยกกระดับ อาหารของจังหวัดให้มีความเป็นสากลเพื่อให้มีความพร้อมสำหรับการจัดงานใน ระดับประเทศ และต่อยอดเป็นและสร้างความยั่งยืนในการพัฒนากลุ่มอาชีพ สร้างศักยภาพให้แก่แรงงาน และสถานประกอบการ ในพื้นที่ ให้มีคุณภาพและ

หัวข้อ	รายละเอียด
	ได้มาตรฐาน รู้เท่าทันต่อการเปลี่ยนแปลงใหม่ ๆ รองรับอุตสาหกรรมไมซ์ (MICE) ที่เกิดขึ้นจะนำมาซึ่งอาชีพที่มั่นคง ยั่งยืน
๕.วัตถุประสงค์ของโครงการ	๑. เพื่อพัฒนาบุคลากรทางการท่องเที่ยวให้มีศักยภาพในการบริการระดับสากล เพื่อรองรับการพัฒนาสู่การเป็นไมซ์ซิตี้ (MICE) ๒. เพื่อแก้ไขปัญหาการขาดแคลนแรงงานในฤดูกาลท่องเที่ยว ๓. เพื่อสร้างอาชีพและสร้างรายได้ที่มั่นคงให้กับผู้ผ่านการฝึกอบรม
๖.ตัวชี้วัดและค่าเป้าหมาย	๑. ผู้ผ่านการฝึกอบรมมีศักยภาพในการปฏิบัติงานสูงขึ้นไม่น้อยกว่าร้อยละ ๗๐ ๒. ผู้ผ่านการฝึกอบรมมีรายได้หรือมีงานทำไม่น้อยกว่าร้อยละ ๖๐
๗.พื้นที่เป้าหมาย	อำเภอเมือง อำเภอเกาะลันตา อำเภออ่าวลึก อำเภอเหนือคลอง
๘.กิจกรรมหลัก	การพัฒนาศักยภาพแรงงานอย่างยั่งยืนเพื่อรองรับอุตสาหกรรมไมซ์(MICE)
๘.๑ กิจกรรมหลัก	ชื่อกิจกรรม การพัฒนาศักยภาพแรงงานอย่างยั่งยืนเพื่อรองรับอุตสาหกรรมไมซ์ (MICE) วิธีดำเนินงาน - ติดต่อประสานวิทยากร หลักสูตรและสถานที่ - จัดเตรียมเอกสารและอุปกรณ์ประกอบการฝึกอบรม - ดำเนินการฝึกอบรม - ประเมินผลการฝึกอบรม
ผู้รับผิดชอบและหน่วยงานที่เกี่ยวข้อง	สำนักงานพัฒนาฝีมือแรงงานกระบี่ ร่วมกับ สมาคมโรงแรมกระบี่ สมาคมธุรกิจการท่องเที่ยวกระบี่ จัดหางานจังหวัดกระบี่
๙.หน่วยงานดำเนินการ	สำนักงานพัฒนาฝีมือแรงงานกระบี่
๑๐.ระยะเวลาในการดำเนินโครงการ	ตุลาคม ๒๕๖๖ – กันยายน ๒๕๖๗
๑๑.งบประมาณ	๓,๕๐๐,๐๐๐ บาท
๑๒.ผลผลิต (Output)	กลุ่มเป้าหมายจำนวน ๘๐๐ คน มีศักยภาพในการบริการระดับสากลเพื่อรองรับการพัฒนาสู่การเป็นไมซ์ซิตี้
๑๓.ผลลัพธ์จากการดำเนินโครงการ (Outcome)	๑. แรงงานได้รับการพัฒนาศักยภาพ มีทักษะฝีมือสูงขึ้น มีความสามารถแข่งขัน เพื่อเพิ่มศักยภาพในการประกอบอาชีพ สามารถสร้างรายได้เพื่อเลี้ยงดูตนเองและครอบครัวอย่างพอเพียง ๒. สามารถเพิ่มรายได้ให้ผู้ผ่านการฝึกอบรมในอุตสาหกรรมท่องเที่ยว ๓. ผู้ประกอบการมีกำลังแรงงานที่มีศักยภาพในการดำเนินงาน มีความเป็นเอกลักษณ์และมีความพร้อมรองรับการเปลี่ยนแปลงการเข้าสู่อุตสาหกรรมไมซ์ ๔. นักท่องเที่ยว นักธุรกิจผู้เดินทางเข้ามาในจังหวัดกระบี่ได้รับบริการที่มีคุณภาพ มีมาตรฐาน สร้างความพึงพอใจมีความประทับใจ และกลับมาท่องเที่ยวและกลับมาใช้บริการซ้ำ ๕. ระบบการไหลเวียนในระบบเศรษฐกิจ และสร้างรายได้ในจังหวัดกระบี่ ๖. เพิ่มขีดความสามารถในการแข่งขันด้านการท่องเที่ยวและด้านอุตสาหกรรม

แบบฟอร์มโครงการแบบย่อ (Project Brief) ของโครงการสำคัญภายใต้งบประมาณของจังหวัดกระบี่
ประจำปีงบประมาณ พ.ศ. ๒๕๖๗

ประเด็นการพัฒนาจังหวัด พัฒนาการท่องเที่ยวให้มีคุณภาพและยั่งยืน เพิ่มศักยภาพให้ได้มาตรฐานสากลบนฐานอัตลักษณ์ และเชื่อมโยงการท่องเที่ยวระดับภูมิภาคและนานาชาติ

หัวข้อ	รายละเอียด
๑. ชื่อโครงการสำคัญ	ปรับปรุงจุดเสี่ยงที่บริเวณทางโค้งและเพิ่มมาตรฐานความปลอดภัยในเส้นทางท่องเที่ยวจังหวัดกระบี่
๒. ชื่อแผนงาน	พัฒนาโครงสร้างพื้นฐาน และสิ่งอำนวยความสะดวก ที่รองรับคนทั้งมวล และคำนึงถึงขีดความสามารถในการรองรับนักท่องเที่ยวในแหล่งท่องเที่ยวอื่น ๆ
๓. แนวทางการพัฒนา	พัฒนาโครงสร้างพื้นฐาน ระบบคมนาคมที่เชื่อมโยง มีความปลอดภัย และสิ่งอำนวยความสะดวกพร้อมรองรับคนทั้งมวล ตามมาตรฐานสากล สอดคล้องกับขีดความสามารถในการรองรับของแหล่งท่องเที่ยว
๔. หลักการและเหตุผล	<p>จังหวัดกระบี่ เป็นเมืองท่องเที่ยวที่สำคัญทางทะเลและทางธรรมชาติ ที่มีความสวยงามติดอันดับโลก โดยในแต่ละปีจะมีนักท่องเที่ยวทั้งชาวไทยและชาวต่างประเทศต่างแห่เวียนเข้ามาท่องเที่ยวรวมถึงทัศนารในจังหวัดกระบี่แห่งนี้ปีละหลายล้านคน และทำรายได้ให้แก่ประเทศหลายหมื่นล้านบาท ผลจากการพัฒนาด้านการท่องเที่ยว ทั้งการพัฒนาโครงสร้างพื้นฐานและสิ่งอำนวยความสะดวก ทำให้แหล่งท่องเที่ยวของจังหวัดกระบี่มีมาตรฐานสะดวกสบาย เข้าถึงง่าย นักท่องเที่ยวเกิดความประทับใจ และต้องการมาเยือนอีก และการทำการตลาดและประชาสัมพันธ์เชิงรุกส่งผลให้จังหวัดกระบี่เป็นที่รู้จักและดึงดูดใจให้นักท่องเที่ยวตัดสินใจเลือกเดินทางมาเยือนจังหวัดกระบี่เป็นอันดับต้น ๆ ของเมืองท่องเที่ยวของประเทศ และการสร้างองค์ความรู้และกระตุ้นให้ทุกภาคส่วนร่วมกันพัฒนาการท่องเที่ยวในแนวทางสู่ความเป็นสีเขียว (Krabi Go Green) ในภาพรวมจังหวัดกระบี่จึงเป็นเมืองท่องเที่ยวที่มีความสวยงาม สงบมีความหลากหลายทางท่องเที่ยว มีสิ่งอำนวยความสะดวกและโครงสร้างพื้นฐานที่ได้มาตรฐานและสะดวกสบาย และหลายภาคส่วนเกิดจิตสำนึกในการดำเนินการด้านการท่องเที่ยวที่เป็นมิตรกับสิ่งแวดล้อม ปัจจัยเหล่านี้ทำให้นักท่องเที่ยวเดินทางมาเยือนและมาซ้ำอีก</p> <p>แนวทางหลวงกระบี่ตระหนักถึงความสำคัญในการยกระดับความปลอดภัย ลดความเสี่ยงการเกิดอุบัติเหตุทางถนนสำหรับถนนที่มีความหลากหลายของผู้ใช้งาน ในฐานะที่เป็นผู้ดูแลโครงสร้างพื้นฐานอันได้แก่ถนนสายหลักซึ่งเป็นช่องทางหลักในการเดินทางเข้าสู่แหล่งท่องเที่ยวสำคัญ, สนับสนุนกระบวนการผลิตและธุรกิจอุตสาหกรรม ตลอดจนกิจกรรมต่างๆ ที่ดำเนินการในพื้นที่สภาพพื้นที่ในการเข้าถึงแหล่งท่องเที่ยวที่สำคัญนั้นอาจมีการเสื่อมสภาพไปอันเนื่องจากการใช้งาน อีกทั้งปัจจัยด้านภูมิศาสตร์ที่เป็นภูเขาและอยู่ในภูมิอากาศที่มีฝนตกชุก ทำให้เส้นทางคมนาคมบางสายทางต้องมีการบำรุงรักษามากกว่าถนนทั่วไปและจำเป็นต้องเพิ่มการใช้อุปกรณ์อำนวยความสะดวกที่มีประสิทธิภาพสูงเพื่อยกระดับมาตรฐานของถนนให้มีมาตรฐานสากล ลดอุบัติเหตุทางถนน ลดต้นทุนทางการขนส่ง สร้างความมั่นคงทางเศรษฐกิจ และเพื่อมิให้เสียภาพลักษณ์ด้านการท่องเที่ยว ในสภาวะที่ธุรกิจท่องเที่ยวในนานาชาติต้องชิงความได้เปรียบเพื่อกลับมาแข่งขันหลังได้รับผลกระทบจากการระบาดของโรคติดเชื้อไวรัสโคโรนา ๒๐๑๙</p>

หัวข้อ	รายละเอียด
๕.วัตถุประสงค์ของโครงการ	<p>๑. เพื่อลดความรุนแรงของอุบัติเหตุที่เกิดแก่ ชีวิต ทรัพย์สิน ที่พักอาศัยหรืออาคาร สถานที่ต่าง ๆ จากผลกระทบของอุบัติเหตุบนถนน</p> <p>๒. เพื่อให้ประชาชนและนักท่องเที่ยวมีเส้นทางการคมนาคมที่สะดวกรวดเร็ว มีความปลอดภัย และได้มาตรฐาน</p> <p>๓. เพื่อส่งเสริมการท่องเที่ยวของจังหวัดกระบี่</p> <p>๔. เพื่อรองรับการคมนาคมและการขนส่งที่เพิ่มขึ้น</p>
๖.ตัวชี้วัดและค่าเป้าหมาย	<p>๑. ถนนได้รับการปรับปรุงบริเวณจุดเสี่ยงที่จะเกิดอุบัติเหตุ ลดความรุนแรงของการสูญเสียต่อชีวิตและทรัพย์สินที่เกิดจากอุบัติเหตุบนถนน</p> <p>๒. ถนนได้รับการพัฒนาให้มีคุณภาพและใช้สัญจรได้โดยสะดวกและมีความปลอดภัย ได้มาตรฐาน</p>
๗.พื้นที่เป้าหมาย	ทางหลวงหมายเลข ๔๒๐๖ ตอน ห้วยน้ำขาว - เกาะกลาง ระหว่าง กม.๒+๐๐๐ - กม.๑๑+๐๐๐ หมู่ ๑, ๒ ตำบลห้วยน้ำขาว อำเภอคลองท่อม จังหวัดกระบี่
๘.กิจกรรมหลัก	ติดตั้งอุปกรณ์อำนวยความปลอดภัย เพื่อป้องกันอันตรายและลดความรุนแรงของอุบัติเหตุ
๘.๑ กิจกรรมหลัก	<p>ชื่อกิจกรรม ติดตั้งอุปกรณ์อำนวยความปลอดภัย เพื่อป้องกันอันตรายและลดความรุนแรงของอุบัติเหตุ</p> <p>วิธีดำเนินงาน</p> <p>๑. ติดตั้งชุดราวลูกกลิ้ง ในบริเวณทางโค้ง เพื่อป้องกันอันตรายและลดความรุนแรงของอุบัติเหตุ</p>
งบประมาณ	๒๐,๐๐๐,๐๐๐ บาท
ผู้รับผิดชอบและหน่วยงานที่เกี่ยวข้อง	แขวงทางหลวงกระบี่
๙.หน่วยดำเนินโครงการ	แขวงทางหลวงกระบี่
๑๐.ระยะเวลาในการดำเนินโครงการ	มกราคม พ.ศ. ๒๕๖๗ สิ้นสุดเดือน เมษายน พ.ศ. ๒๕๖๗
๑๑.งบประมาณ	๒๐,๐๐๐,๐๐๐ บาท
๑๒.ผลผลิต (Output)	ติดตั้งอุปกรณ์อำนวยความปลอดภัย เพื่อป้องกันอันตรายและลดความรุนแรงของอุบัติเหตุ
๑๓.ผลลัพธ์จากการดำเนินโครงการ (Outcome)	<p>๑. ลดความรุนแรงของอุบัติเหตุและลดการสูญเสียที่เกิดแก่ ชีวิต ทรัพย์สิน ที่พักอาศัยหรืออาคาร สถานที่ ต่างๆ จากผลกระทบของอุบัติเหตุบนถนน</p> <p>๒. ประชาชนสามารถใช้เส้นทางสัญจร ไป-มา ได้อย่างสะดวก รวดเร็วและปลอดภัย</p> <p>๓. สร้างความเชื่อมั่นต่อความปลอดภัยในชีวิตและทรัพย์สิน เพื่อส่งเสริมการขยายตัวด้านการท่องเที่ยวของจังหวัดกระบี่ นำไปสู่การเพิ่มขึ้นของปริมาณนักท่องเที่ยวและรายได้จากการท่องเที่ยวกระจายสู่ประชาชน</p>

**แบบฟอร์มโครงการแบบย่อ (Project Brief) ของโครงการสำคัญภายใต้งบประมาณจังหวัดกระบี่
ประจำปีงบประมาณ พ.ศ. ๒๕๖๗**

ประเด็นการพัฒนาจังหวัด พัฒนาการท่องเที่ยวให้มีคุณภาพและยั่งยืน เพิ่มศักยภาพให้ได้มาตรฐานสากล บนฐานอัตลักษณ์ และเชื่อมโยงการท่องเที่ยวระดับภูมิภาคและนานาชาติ

หัวข้อ	รายละเอียด
๑. ชื่อโครงการสำคัญ	โครงการพัฒนาตลาดน้ำเค็มเพื่อส่งเสริมการท่องเที่ยว หมู่ที่ ๑ บ้านคลองรี้ว ตำบลลิ่งชัน อำเภอเหนือคลอง จังหวัดกระบี่
๒. ชื่อแผนงาน	<p>(๑) พัฒนา และฟื้นฟูแหล่งท่องเที่ยวให้ได้มาตรฐาน สร้างความตระหนักในการรักษาทรัพยากรทางการท่องเที่ยว และสิ่งแวดล้อมอย่างยั่งยืน</p> <p>(๒) ส่งเสริมและพัฒนาการท่องเที่ยวที่หลากหลาย และรูปแบบใหม่ ๆ ที่เน้นคุณภาพ และเพิ่มมูลค่าจากฐานทรัพยากรธรรมชาติที่หลากหลาย และมีชื่อเสียงระดับโลก</p> <p>(๓) พัฒนาและยกระดับผลิตภัณฑ์ชุมชน สินค้า และบริการด้านการท่องเที่ยวให้มีคุณภาพสูง มีอัตลักษณ์ประจำถิ่น</p> <p>(๔) พัฒนาการท่องเที่ยวโดยชุมชน รวมทั้งสินค้าและบริการในชุมชนให้ได้มาตรฐานบนฐานอัตลักษณ์ประจำถิ่น</p>
๓. แนวทางการพัฒนา	พัฒนาสินค้าและบริการด้านการท่องเที่ยวที่สร้างสรรค์ หลากหลาย มีการขยายตัวทางเศรษฐกิจอย่างมีเสถียรภาพ สร้างงาน สร้างรายได้และกระจายรายได้เชื่อมโยงกับเศรษฐกิจท้องถิ่น
๔. หลักการและเหตุผล	<p>จังหวัดกระบี่เป็นเมืองท่องเที่ยวที่สำคัญของประเทศและระดับโลก มีแหล่งท่องเที่ยวทางทะเลที่มีชื่อเสียง และยังมีความหลากหลายของแหล่งท่องเที่ยวในรูปแบบต่าง ๆ ทั้งธารน้ำ ป่าภูเขา และแหล่งท่องเที่ยวเชิงศิลปวัฒนธรรมและวิถีชุมชน จังหวัดกระบี่ยังคงจุดยืนในการเป็นเมืองท่องเที่ยวเชิงอนุรักษ์หรือการท่องเที่ยวที่เป็นมิตรกับสิ่งแวดล้อม ประกอบกับ นโยบายการพัฒนาจังหวัดมีเป้าหมายมุ่งไปสู่การเป็นเมืองท่องเที่ยวระดับโลก โดยเน้นการเป็นเมืองท่องเที่ยวคุณภาพที่มุ่งไปสู่การท่องเที่ยวสีเขียว (Krabai Go Green) เป็นมิตรกับสิ่งแวดล้อม พื้นที่อำเภอเหนือคลอง มีทรัพยากรธรรมชาติที่หลากหลาย อุดมสมบูรณ์ มีวัฒนธรรมประเพณีดั้งเดิมของประชาชนในพื้นที่ โดยพื้นที่ส่วนใหญ่เป็นแหล่งท่องเที่ยวในระดับจังหวัดและท้องถิ่น โดยเฉพาะแหล่งท่องเที่ยวทางทะเลและชายฝั่ง ดังนั้น อำเภอเหนือคลองจึงมีศักยภาพการพัฒนาเป็นศูนย์กลางด้านการท่องเที่ยวชายฝั่งทะเลระดับประเทศ อีกทั้งยังมีการคมนาคมขนส่งทางบก การขนส่งทางอากาศ และทางเรือ มีถนนสายหลักและสายรองที่เชื่อมต่อกับพื้นที่ต่าง ๆ ครอบคลุมเป็นพื้นที่ต่อเนื่องกับอำเภอเมืองซึ่งเป็นศูนย์กลางหลักของจังหวัด ทำให้เป็นพื้นที่รองรับการพัฒนาที่ขยายมาจากตัวเมืองอีกด้วย มีการเติบโตและการขยายตัวทางการท่องเที่ยวอย่างรวดเร็ว การพัฒนาด้านภูมิทัศน์จึงเป็นสิ่งสำคัญและจำเป็นสำหรับแหล่งท่องเที่ยว เพื่อสร้างภาพลักษณ์ที่ดีทั้งด้านการท่องเที่ยว และเพิ่มจำนวนนักท่องเที่ยว รวมถึงการยกระดับด้านเศรษฐกิจภายในชุมชนให้เกิดเงินหมุนเวียนกับประชาชนในพื้นที่และประชาชนที่อยู่บริเวณใกล้เคียง หากละเลยการพัฒนาในพื้นที่อาจจะส่งผลให้เกิดปัญหาต่อการลดจำนวนของนักท่องเที่ยวลงได้ เนื่องจากไม่มีสถานที่รองรับด้านการท่องเที่ยว และดึงดูดให้นักท่องเที่ยวเข้ามาในพื้นที่ ดังนั้น เพื่อเป็นการสร้างภาพลักษณ์ที่ดี กระตุ้นเศรษฐกิจ และสร้างความเชื่อมั่นให้กับนักท่องเที่ยวที่เดินทางเข้ามาอำเภอเหนือคลองให้ได้รับความประทับใจ จึงมีความจำเป็นในการพัฒนา โครงสร้างพื้นฐาน และสิ่งอำนวยความสะดวก โดยการสร้างตลาดน้ำเค็มเพื่อส่งเสริมการท่องเที่ยว เพื่อเพิ่มศักยภาพในการแข่งขันด้านการท่องเที่ยวของกลุ่มจังหวัด สนับสนุนการท่องเที่ยวภายในประเทศและรองรับการเข้าสู่ประชาคมอาเซียน (AEC) ต่อไป</p>

หัวข้อ	รายละเอียด
๕. วัตถุประสงค์ของโครงการ	๑. เพื่อส่งเสริมการท่องเที่ยว และพัฒนาคุณภาพชีวิตของประชาชนในพื้นที่ และเพื่อเป็นการกระตุ้นเศรษฐกิจภายในชุมชน รวมถึงจังหวัดกระบี่ ๒. เพื่อส่งเสริมการท่องเที่ยว และพัฒนาคุณภาพชีวิตและเศรษฐกิจ ในพื้นที่อำเภอเหนือคลอง และปรับปรุงภูมิทัศน์และสิ่งแวดล้อม โดยรอบให้สะอาดและสวยงาม ๓. เพื่อเป็นการเสริมสร้างภาพลักษณ์ที่ดี และยกระดับความสามารถในการแข่งขันของภาคบริการและการท่องเที่ยว ๔. เพื่อพัฒนาแหล่งรายได้ให้สามารถเพิ่มรายได้และนำไปพัฒนาท้องถิ่นในด้านอื่นๆ ต่อไป
๖. ตัวชี้วัดและค่าเป้าหมาย	๑. แหล่งท่องเที่ยวตลาดน้ำเค็มแห่งแรกของจังหวัด ได้รับการพัฒนาให้สามารถรองรับทั้งนักท่องเที่ยวชาวไทยและชาวต่างประเทศ ๒. อปท. ก็จะมีรายได้จากการบริการเพิ่มขึ้น เพื่อสามารถนำเงินไปใช้ในการพัฒนาด้านอื่นในพื้นที่ ๓. ประชาชนในพื้นที่มีรายได้จากภาคการค้าขายสินค้าประมงและภาคบริการการท่องเที่ยวที่เพิ่มมากขึ้น
๗. พื้นที่เป้าหมาย	หมู่ที่ ๑ บ้านคลองรั้ว ตำบลลี้ชัง อำเภอเหนือคลอง จังหวัดกระบี่
๘. กิจกรรมหลัก	
๘.๑ กิจกรรมหลักที่ ๑	ชื่อกิจกรรม โครงการพัฒนาตลาดน้ำเค็มเพื่อส่งเสริมการท่องเที่ยว หมู่ที่ ๑ บ้านคลองรั้ว ตำบลลี้ชัง อำเภอเหนือคลอง จังหวัดกระบี่
งบประมาณ	๔,๖๓๐,๐๐๐.- บาท
ผู้รับผิดชอบและหน่วยงานที่เกี่ยวข้อง	สำนักงานโยธาธิการและผังเมืองจังหวัดกระบี่ และองค์การบริหารส่วนตำบลลี้ชัง
๙. หน่วยงานดำเนินการ	สำนักงานโยธาธิการและผังเมืองจังหวัดกระบี่
๑๐. ระยะเวลาในการดำเนินโครงการ	๖ เดือน เริ่มต้นเดือนตุลาคม พ.ศ. ๒๕๖๖ สิ้นสุดเดือนมีนาคม พ.ศ. ๒๕๖๗
๑๑. งบประมาณ	๔,๖๓๐,๐๐๐บาท
๑๒. ผลผลิต (Output)	๑. มีแหล่งท่องเที่ยวตลาดน้ำเค็ม บ้านคลองรั้ว ตำบลลี้ชัง อำเภอเหนือคลอง จังหวัดกระบี่ ที่ได้รับการพัฒนาให้เป็นแหล่งท่องเที่ยวใหม่ในระดับจังหวัด รองรับการท่องเที่ยวที่เชื่อมโยงระหว่างจังหวัดกระบี่และจังหวัดใกล้เคียง และเชื่อมโยงการท่องเที่ยวระดับภูมิภาค ๒. ประชาชนและนักท่องเที่ยวมีคุณภาพชีวิตที่ดีขึ้น เนื่องจากมีสถานที่พักผ่อนหย่อนใจ ๓. มีสถานที่ท่องเที่ยวที่ดึงดูดนักท่องเที่ยวเข้าในจังหวัดกระบี่มากยิ่งขึ้น
๑๓. ผลลัพธ์จากการดำเนินโครงการ (Outcome)	๑. งานบดอัดดินเดิมและลงหินคลุก ขนาดพื้นที่ ๑๖x๒๐๕ เมตร ๒. งานหินเกล็ดโรยพื้น ๓. งานดาดคอนกรีตเรียงหินภูเขา ๔. งานสะพานเทียบเรือ กว้าง ๒.๕๐ เมตร ยาว ๑๕๐ เมตร ๕. งานขุดประตูทางเข้า ๖. งานขุดร้านค้าแบบสำเร็จรูป ขนาด ๒.๕๐ x ๒.๕๐ จำนวน ๑๐ หลัง ๗. งานขุดทานอาหารแบบสำเร็จรูป ขนาด ๒.๕๐ x ๒.๕๐ จำนวน ๑๐ หลัง ๘. งานห้องน้ำสำเร็จรูป จำนวน ๒ หลัง ๙. งานไฟฟ้าส่องสว่าง ๑๐. งานปรับปรุงภูมิทัศน์ภายในโครงการ

สรุปโครงการแบบย่อ (Project Brief) ของโครงการสำคัญภายใต้งบประมาณของจังหวัดกระบี่
ประจำปีงบประมาณ พ.ศ. ๒๕๖๗

ประเด็นการพัฒนาจังหวัด : อนุรักษ์และฟื้นฟูทรัพยากรธรรมชาติและสิ่งแวดล้อมให้เกิดความยั่งยืน

หัวข้อ	รายละเอียด
๑. ชื่อโครงการสำคัญ	โครงการการจัดการขยะและอนุรักษ์สิ่งแวดล้อม
๒. ชื่อแผนงาน	(๑) สร้างความเข้มแข็งของเครือข่ายด้านสิ่งแวดล้อม และส่งเสริมการจัดการอย่างมีส่วนร่วมของชุมชน (๒) สร้างจิตสำนึกของประชาชน ไม่ให้ทำลายและมีส่วนร่วมในการรักษาทรัพยากรธรรมชาติและสิ่งแวดล้อม ส่งเสริมกิจกรรม CSR ด้านสิ่งแวดล้อมเพื่อสร้างการมีส่วนร่วมของทุกภาคส่วนในการอนุรักษ์และฟื้นฟูทรัพยากรธรรมชาติและสิ่งแวดล้อม
๓. แนวทางการพัฒนา	(๑) สร้างความเข้มแข็งของเครือข่ายด้านสิ่งแวดล้อม และส่งเสริมการจัดการอย่างมีส่วนร่วมของชุมชน (๒) สร้างจิตสำนึกของประชาชน ไม่ให้ทำลายและมีส่วนร่วมในการรักษาทรัพยากรธรรมชาติและสิ่งแวดล้อม ส่งเสริมกิจกรรม CSR ด้านสิ่งแวดล้อมเพื่อสร้างการมีส่วนร่วมของทุกภาคส่วนในการอนุรักษ์และฟื้นฟูทรัพยากรธรรมชาติและสิ่งแวดล้อม
๔. หลักการและเหตุผล	ตามยุทธศาสตร์ชาติ ๒๐ ปี ซึ่งกำหนดวิสัยทัศน์ เป้าหมายและยุทธศาสตร์ในยุทธศาสตร์ที่ ๕ ด้านการเสริมสร้างการเติบโตบนคุณภาพชีวิตที่เป็นมิตรต่อสิ่งแวดล้อม ประกอบกับขยะเป็นปัญหาที่สำคัญเนื่องจากการขยายตัวของเศรษฐกิจและชุมชนเมือง รูปแบบการบริโภคที่ปรับเปลี่ยนไป และการขาดประสิทธิภาพในการจัดการขยะ ประเทศไทยมีขยะมูลฝอยที่เกิดขึ้นทั่วประเทศประมาณ ๒๕.๓๗ ล้านตัน ในปี ๒๕๖๓ ซึ่งปริมาณขยะจากการคาดการณ์ว่าตกค้างอยู่บริเวณ ๒๓ จังหวัดชายทะเล และอาจจะลงสู่ทะเลประมาณ ๓๔,๓๑๘ - ๕๑,๔๗๗ ตัน ซึ่งส่วนใหญ่เป็นขยะพลาสติกมีโอกาสดักค้างในธรรมชาติและถูกพัดพาลงสู่ทะเล (กรมควบคุมมลพิษ, ๒๕๖๔) โดย ๑.จังหวัดกระบี่เป็นจังหวัดท่องเที่ยวทางธรรมชาติเป็นหลัก จึงมีการออกนโยบายต่างๆ เพื่อให้เกิดการดูแลรักษาทรัพยากรธรรมชาติและสิ่งแวดล้อมทั้งเรื่องการจัดการขยะและมลพิษอื่นๆ เช่น มีปฏิญญาร่วมกันทั้งจังหวัด โดยเฉพาะภาคธุรกิจการท่องเที่ยวไม่มีบริการเรือสปีดโบ๊ต เรือลากกล้วย นอกจากนี้ยังมีแผนการจัดการจังหวัดสะอาด ซึ่งเป็นแผนของท้องถิ่นจังหวัดทั่วประเทศจากกระทรวงมหาดไทย โดยดำเนินการมาตั้งแต่ปี ๒๕๕๙ จนถึงปัจจุบันและขับเคลื่อนยุทธศาสตร์กระบี่สีเขียว Krabi Goes Green กระบี่ปลอดภัยไปพร้อมกันในทุกภาคส่วน โดยมีเป้าหมายเพื่อยกระดับสู่เมืองท่องเที่ยวระดับพรีเมียม โดยการบริหารจัดการขยะจังหวัดกระบี่ แบ่งเป็น ๒ กลุ่ม cluster คือ อปท. อยู่บนแผ่นดินและบนเกาะ (๑ cluster เทศบาลเมืองกระบี่ ๒ cluster อำเภอเกาะลันตา) และเกาะลันตาเป็นแหล่งท่องเที่ยวสำคัญแห่งหนึ่งของ

หัวข้อ	รายละเอียด
	<p>จังหวัดกระบี่ ได้รับการจัดอันดับจากนิตยสาร Forbes (ปี ๒๕๕๕) ให้เป็น ๑ ใน ๖ เกาะที่น่าเดินทางมาท่องเที่ยวและพักผ่อนที่สุดในโลก ซึ่งจากกิจกรรมการท่องเที่ยวบนเกาะ ที่เดิมโตอย่างรวดเร็วทำให้เกาะล้นตาประสบปัญหา เรื่องการจัดการขยะ และขยะพลาสติกปัญหาขยะชุมชนและขยะพลาสติกในพื้นที่เกาะล้นตาที่มีความสำคัญกับรูปแบบพัฒนาที่เปลี่ยนแปลงจากอดีต รวมถึงประเภทของกิจกรรม ลักษณะการใช้ประโยชน์ การใช้ประโยชน์ทางการท่องเที่ยว องค์กรปกครองส่วนท้องถิ่น (อปท.) ในพื้นที่เกาะล้นตา พบว่ามีระบบการบริหารจัดการสถานที่กำจัดขยะยังไม่ถูกต้องตามหลักวิชาการ บางแห่งจัดตั้งจุดรวบรวม มีการจัดหาอุปกรณ์หรือถังคัดแยกขยะ ให้บริการรวบรวมและเก็บขนไปยังสถานที่กำจัดขยะของตนเอง ส่วนใหญ่เป็นระบบเทกองการนำไปเผาเป็นพลังงานที่โรงไฟฟ้าขยะชุมชนเทศบาลเมืองกระบี่ เป็นทางเลือกที่เหมาะสม แต่เมื่อพิจารณาค่าขนส่งเพื่อนำขยะออกจากเกาะขึ้นไปยังฝั่งที่มีค่าใช้จ่ายค่อนข้างสูงทำให้แนวคิดดังกล่าวเกิดขึ้นได้ยากในทางปฏิบัติสำหรับองค์กรปกครองส่วนท้องถิ่นขนาดเล็ก มีขยะพลาสติกหลายประเภทที่มีราคาและสามารถดึงกลับเข้าสู่กระบวนการรีไซเคิลได้แต่ยังขาดการจัดการ เมื่อนำปริมาณขยะพลาสติกมาคำนวณเป็นมูลค่า เมื่อนำปริมาณขยะพลาสติกที่มีการรับซื้อและปริมาณขยะประเภทอื่น ๆ ที่ยังสามารถนำกลับมาใช้ประโยชน์ได้จากการศึกษาองค์ประกอบขยะขององค์กรปกครองส่วนท้องถิ่น มาคิดเป็นสัดส่วนพบว่า มีปริมาณขยะที่สามารถนำกลับมาใช้ประโยชน์หรือรีไซเคิลได้คิดเป็นร้อยละ ๗๕.๕๖ ของปริมาณขยะที่ถูกนำไปทิ้งทั้งหมด โดยขยะที่สามารถนำกลับมาใช้ประโยชน์ได้ที่มีปริมาณมากที่สุดคือ ขยะเศษอาหาร คิดเป็นร้อยละ ๔๑.๑๘ ของปริมาณขยะที่สามารถนำกลับมาใช้ประโยชน์หรือรีไซเคิลได้รองลงมาคือ ถูงหูหิ้ว คิดเป็นร้อยละ ๑๔.๐๕ และมูลฝอยจากสวน คิดเป็นร้อยละ ๑๐.๗๔ ตามลำดับ ซึ่งถ้าสามารถดึงขยะดังกล่าวมาใช้ประโยชน์หรือคัดแยกไปขายจะช่วยลดปริมาณขยะที่จะไปยังสถานที่กำจัดขยะได้ปริมาณมาก</p> <p>๒. ศูนย์การเรียนรู้ลดใช้พลังงาน การจัดการขยะและอนุรักษ์สิ่งแวดล้อม สำนักงานเขตพื้นที่การศึกษาประถมศึกษากระบี่ ซึ่งเป็นหนึ่งในสองของระดับประเทศ ได้ดำเนินการพัฒนามาอย่างต่อเนื่อง และขณะนี้ มีโรงเรียนแกนนำสิ่งแวดล้อมจำนวน ๘๓ โรงเรียน ซึ่งในการเป็นโรงเรียนแกนนำชี้ให้เห็นถึงการพัฒนายั่งยืน มีนักเรียนวิทยากรแกนนำที่ได้เป็นพี่เลี้ยงให้นักเรียนในโรงเรียนได้ปฏิบัติจริง เกิดความตระหนัก มีความภาคภูมิใจ และมีหลายโรงเรียนได้รับรางวัลในรอบปีที่ผ่านมา จึงกล่าวได้ว่า การเป็นโรงเรียนแกนนำวิทยากรแกนนำ จะส่งผลให้โรงเรียน ครู นักเรียนมีความภาคภูมิใจ มีความตระหนักในคุณค่า และปลูกจิตสำนึกที่ดี ด้านสิ่งแวดล้อมให้เกิดขึ้นแก่ผู้เรียน สามารถ</p>

หัวข้อ	รายละเอียด
	<p>อนุรักษ์สิ่งแวดล้อม และคิดแก้ปัญหาในสถานการณ์ต่าง ๆ ได้และรักษาสภาพแวดล้อมทางธรรมชาติที่สมดุลให้คงอยู่อย่างยั่งยืน ตลอดจนนำไปใช้ในชีวิตรประจำวันได้อย่างเหมาะสม ดังนั้น เพื่อตระหนักในคุณค่าและปลูกจิตสำนึกที่ดี ด้านสิ่งแวดล้อม ให้เกิดขึ้นแก่ผู้เรียนที่ยั่งยืน ผ่านการเป็นโรงเรียนแกนนำและมีวิทยาการแกนนำด้านการลดใช้พลังงาน การจัดการขยะและอนุรักษ์สิ่งแวดล้อม นอกจากนี้การพัฒนาศูนย์การเรียนรู้ให้เอื้อต่อการให้บริการ เป็นสิ่งที่ต้องพัฒนาต่อยอด ให้มีความครบถ้วนสมบูรณ์ สำหรับการให้บริการ สำนักงานเขตพื้นที่การศึกษาประถมศึกษากระบี่จึงจัดทำโครงการพัฒนาศูนย์การเรียนรู้ลดใช้พลังงาน การจัดการขยะและอนุรักษ์สิ่งแวดล้อมขึ้น</p>
<p>๕. วัตถุประสงค์ของโครงการ</p>	<ol style="list-style-type: none"> ๑. สร้างความตระหนักรู้และปลูกจิตสำนึกที่ดี ด้านการจัดการขยะ โดยเฉพาะพลาสติก แก่ ประชาชน และหน่วยงานต่าง ๆ ให้มีความรู้ในการจัดการขยะและอนุรักษ์ทรัพยากรธรรมชาติและสิ่งแวดล้อม ๒. การมีส่วนร่วมของชุมชนและหน่วยงานที่เกี่ยวข้องในการจัดการขยะที่ต้นทาง ๓. การจัดการเพื่อนำพลาสติกไปใช้ให้เกิดประโยชน์ ๔. สสำรวจตรวจสอบให้คำแนะนำและให้ความรู้แก่สถานประกอบการทุกแห่งในพื้นที่เป้าหมาย ให้มีการติดตั้งถังดักไขมัน และระบบบำบัดน้ำเสียเบื้องต้นก่อนปล่อยลงสู่แหล่งน้ำสาธารณะ และการจัดการขยะให้ถูกวิธี ๕. เพื่อสร้างภาพลักษณ์ที่ดีด้านการท่องเที่ยวให้สอดคล้องกับการอนุรักษ์ทรัพยากรธรรมชาติและสิ่งแวดล้อมของจังหวัดกระบี่ ๖. เพื่อพัฒนานักเรียน เยาวชน ประชาชน และหน่วยงานต่างๆ ให้มีความรู้ ความสามารถในการเป็นแกนนำการลดใช้พลังงาน การจัดการขยะและอนุรักษ์สิ่งแวดล้อม ๗. เพื่อสร้างความตระหนักรู้และปลูกจิตสำนึกที่ดี ในการลดใช้พลังงาน การจัดการขยะและอนุรักษ์สิ่งแวดล้อม ๘. เพื่อพัฒนาศูนย์การเรียนรู้ลดใช้พลังงาน การจัดการขยะและอนุรักษ์สิ่งแวดล้อม สำนักงานเขตพื้นที่การศึกษาประถมศึกษากระบี่ ให้เป็นศูนย์การเรียนรู้ต้นแบบในการจัดการเรียนรู้ด้านลดใช้พลังงาน การจัดการขยะและอนุรักษ์สิ่งแวดล้อม ๙. เพื่อส่งเสริมการประกอบอาชีพแก่นักเรียน เยาวชน และประชาชน ในจังหวัดกระบี่ให้ตระหนักถึงผลกระทบต่อสิ่งแวดล้อม ๑๐. เพื่อให้บริการด้านการลดใช้พลังงาน การจัดการขยะและอนุรักษ์สิ่งแวดล้อมแก่ นักเรียน เยาวชน ประชาชนและหน่วยงานต่างๆ
<p>๖. ตัวชี้วัดและค่าเป้าหมาย</p>	<p>๑. ร้อยละ ๑๐๐ ของประชาชนและหน่วยงานต่าง ๆ มีความตระหนักรู้ และมีจิตสำนึกที่ดีในการจัดการขยะโดยเฉพาะพลาสติก และอนุรักษ์ทรัพยากรธรรมชาติและสิ่งแวดล้อม</p>

หัวข้อ	รายละเอียด
	<p>๒. ร้อยละ ๑๐๐ ประชาชน และหน่วยงานต่าง ๆ สามารถนำความรู้ที่ได้รับในการเรียนรู้ไปต่อยอด และประยุกต์ใช้ในชีวิตประจำวัน</p> <p>๓. ร้อยละ ๑๐๐ สถานประกอบการโรงแรม/สถานที่พักตากอากาศ ร้านอาหาร ในแหล่งท่องเที่ยวจังหวัดกระบี่ มีการดำเนินการตามคำแนะนำของคณะกรรมการชุดปฏิบัติการแก้ไขปัญหาขยะและน้ำเสียท้องถิ่นจังหวัดกระบี่</p> <p>๔. ร้อยละ ๑๐๐ ของนักเรียน เยาวชน ประชาชน และหน่วยงานต่างๆ ที่เข้าร่วมโครงการ มีความรู้ ความสามารถ มีทักษะในการเป็นแกนนำในการลดใช้พลังงาน การจัดการขยะและอนุรักษ์สิ่งแวดล้อม</p> <p>๕. ร้อยละ ๑๐๐ ของผู้รับบริการมีความตระหนักรู้ในคุณค่าและมีจิตสำนึกที่ดีในการลดใช้พลังงาน การจัดการขยะและอนุรักษ์สิ่งแวดล้อม</p> <p>๖. ร้อยละ ๑๐๐ ของผู้รับบริการ สามารถนำความรู้ที่ได้รับในการเรียนรู้ไปต่อยอด และประยุกต์ใช้ในชีวิตประจำวัน</p> <p>๗. ศูนย์การเรียนรู้มีความพร้อมในการให้บริการการเรียนรู้ และเป็นต้นแบบ ในการเรียนรู้ด้านการลดใช้พลังงาน การจัดการขยะและอนุรักษ์สิ่งแวดล้อม</p> <p>๘. ร้อยละ ๑๐๐ ของนักเรียนที่รับบริการ สามารถนำความรู้เกี่ยวกับอาชีพที่ได้จากการเรียนรู้ไปต่อยอดและประยุกต์ใช้ในชีวิตประจำวันได้</p> <p>๙. ร้อยละ ๑๐๐ ของนักเรียน เยาวชน และหน่วยงานต่างๆ ที่รับบริการ มีความพึงพอใจในการเข้ารับบริการ</p>
๗. พื้นที่เป้าหมาย	<p>กิจกรรมที่ ๑. ในพื้นที่ใน ๘ อำเภอของจังหวัดกระบี่</p> <p>กิจกรรมที่ ๒. นักเรียน/นักศึกษาในพื้นที่ ๘ อำเภอของจังหวัดกระบี่</p>
๘.กิจกรรมหลัก	
๘.๑ กิจกรรมที่ ๑	<p>เพิ่มประสิทธิภาพการคัดแยกพลาสติกเข้าสู่วงจรรีไซเคิลและเพิ่มมูลค่ากรณีศึกษาเกาะลันตาใหญ่</p> <p>วิธีดำเนินงาน</p> <p>๑.จัดอบรมให้ความรู้แก่กลุ่มเป้าหมาย</p> <p>๒.ลงพื้นที่สำรวจข้อมูลกลุ่มเป้าหมาย</p> <p>๓.สรุปและรายงานผลข้อมูล</p>
งบประมาณ	๗๕๐,๐๐๐.-บาท
ผู้รับผิดชอบ	สำนักงานทรัพยากรธรรมชาติและสิ่งแวดล้อมจังหวัดกระบี่
หน่วยงานที่เกี่ยวข้อง	สำนักงานทรัพยากรธรรมชาติและสิ่งแวดล้อมจังหวัดกระบี่
๘.๒ กิจกรรมที่ ๒	ตรวจสอบสถานประกอบการ และสำรวจสถานที่กำจัดขยะมูลฝอย
	<p>วิธีดำเนินงาน</p> <p>๑.จัดอบรมให้ความรู้แก่กลุ่มเป้าหมาย</p>

หัวข้อ	รายละเอียด
	๒.ลงพื้นที่สำรวจข้อมูลกลุ่มเป้าหมาย ๓.สรุปและรายงานผลข้อมูล
งบประมาณ	๑๐๐,๐๐๐.-บาท
ผู้รับผิดชอบ	สำนักงานทรัพยากรธรรมชาติและสิ่งแวดล้อมจังหวัดกระบี่
หน่วยงานที่เกี่ยวข้อง	สำนักงานทรัพยากรธรรมชาติและสิ่งแวดล้อมจังหวัดกระบี่
๘.๒ กิจกรรมที่ ๓	กิจกรรมการเรียนรู้ลดใช้พลังงาน การจัดการขยะและอนุรักษ์สิ่งแวดล้อม วิธีดำเนินการ ๑. จัดกิจกรรมค่ายวิทยากรแกนนำ เพื่อเสริมสร้างความรู้ ทักษะ และความเป็นมืออาชีพในการเป็นวิทยากรให้ความรู้ประจำฐานการเรียนรู้ให้แก่วิทยากรครู และนักเรียน จากโรงเรียนแกนนำที่เป็นคณะกรรมการผู้รับผิดชอบฐานการเรียนรู้ จำนวน ๓ วัน ๒ คืน ณ โรงแรมพาหนะกระบี่รีสอร์ท ๒. ประชุมคัดเลือกกลุ่มเป้าหมาย จำนวน ๒,๐๔๐ คน ๓. ออกนิเทศ ติดตาม ประเมินผลที่ได้รับจากการเรียนรู้จากกลุ่มเป้าหมาย โดยนิเทศจำนวน ๒๕% กลุ่มเป้าหมายทั้งหมด ๔. จัดทำรายงานโครงการการดำเนินงานศูนย์การเรียนรู้ลดใช้พลังงาน การจัดการขยะและอนุรักษ์สิ่งแวดล้อม สพป.กระบี่
งบประมาณ	๘๘๑,๗๐๐ บาท
ผู้รับผิดชอบ	สำนักงานเขตพื้นที่การศึกษาประถมศึกษากระบี่
หน่วยงานที่เกี่ยวข้อง	สำนักงานทรัพยากรธรรมชาติและสิ่งแวดล้อมจังหวัดกระบี่
๙. หน่วยงานดำเนินการ	สำนักงานทรัพยากรธรรมชาติและสิ่งแวดล้อมจังหวัดกระบี่/ สำนักงานเขตพื้นที่การศึกษาประถมศึกษากระบี่
๑๐. ระยะเวลาในการดำเนินโครงการ	จำนวน ๑๒ เดือน ตั้งแต่ ตุลาคม ๒๕๖๖-กันยายน ๒๕๖๗
๑๑. งบประมาณ	๑,๗๓๑,๗๐๐ บาท
๑๒. ผลผลิต (Output)	๑. ประชาชนและหน่วยงานต่าง ๆ มีความตระหนักรู้และมีจิตสำนึกที่ดีในการจัดการขยะโดยเฉพาะพลาสติก และอนุรักษ์ทรัพยากรธรรมชาติและสิ่งแวดล้อม ๒. มีการนำพลาสติกไป recycle upcycling และพลังงาน RDF ๓. เป็นการอนุรักษ์สิ่งแวดล้อมเพื่อการท่องเที่ยวอย่างยั่งยืน ๔. นักเรียน เยาวชน ประชาชนและหน่วยงานต่างๆ มีความรู้ความสามารถในการเป็นแกนนำการลดใช้พลังงาน การจัดการขยะและอนุรักษ์สิ่งแวดล้อม ๕. ผู้เข้าร่วมโครงการมีความตระหนักรู้และมีจิตสำนึกที่ดี ในการลดใช้พลังงาน การจัดการขยะและอนุรักษ์สิ่งแวดล้อม

หัวข้อ	รายละเอียด
	<p>๖. ศูนย์การเรียนรู้ลดใช้พลังงาน การจัดการขยะและอนุรักษ์สิ่งแวดล้อม สำนักงานเขตพื้นที่การศึกษาประถมศึกษากระบี่ มีความพร้อมและเป็น ศูนย์ต้นแบบในการจัดการเรียนรู้ด้านลดใช้พลังงาน การจัดการขยะและ อนุรักษ์สิ่งแวดล้อม</p> <p>๗. ส่งเสริมนักเรียนในจังหวัดกระบี่ได้รับความรู้ และสามารถนำความรู้ ไปใช้เพื่อพัฒนางานอาชีพตามความสนใจ</p> <p>๘. นักเรียน เยาวชน ประชาชนและหน่วยงานต่างๆได้รับบริการข้อมูล ข่าวสารด้านการลดใช้พลังงาน การจัดการขยะและอนุรักษ์สิ่งแวดล้อม</p>
<p>๑๓.ผลลัพธ์จากการดำเนิน โครงการ (outcome)</p>	<p>๑. ร้อยละ ๑๐๐ ของประชาชนและหน่วยงานต่าง ๆ มีความตระหนักรู้ และมีจิตสำนึกที่ดีในการจัดการขยะโดยเฉพาะพลาสติก และอนุรักษ์ ทรัพยากรธรรมชาติและสิ่งแวดล้อม</p> <p>๒. ร้อยละ ๑๐๐ ประชาชน และหน่วยงานต่าง ๆ สามารถนำความรู้ที่ ได้รับในการเรียนรู้ไปต่อยอด และประยุกต์ใช้ในชีวิตประจำวัน</p> <p>๓. ร้อยละ ๑๐๐ สถานประกอบการโรงแรม/สถานที่พักตากอากาศ ร้านอาหาร ในแหล่งท่องเที่ยวจังหวัดกระบี่ มีการดำเนินการตาม คำแนะนำของคณะกรรมการชุดปฏิบัติการแก้ไขปัญหาขยะและน้ำเสีย ท้องที่จังหวัดกระบี่</p> <p>๔. ร้อยละ ๑๐๐ ของนักเรียน เยาวชน ประชาชนและหน่วยงานต่างๆ ที่เข้ารับบริการ มีความรู้ ความสามารถ มีทักษะในการเป็นแกนนำใน การลดใช้พลังงาน การจัดการขยะและอนุรักษ์สิ่งแวดล้อม</p> <p>๕. ร้อยละ ๑๐๐ ของผู้รับบริการมีความตระหนักรู้ในคุณค่าและมี จิตสำนึกที่ดีในการลดใช้พลังงาน การจัดการขยะและอนุรักษ์ สิ่งแวดล้อม</p> <p>๖. ร้อยละ ๑๐๐ ของผู้รับบริการ สามารถนำความรู้ที่ได้รับในการ เรียนรู้ไปต่อยอด และประยุกต์ใช้ในชีวิตประจำวัน</p> <p>๗. ศูนย์การเรียนรู้มีความพร้อมในการให้บริการการเรียนรู้ และเป็น ต้นแบบ ในการเรียนรู้ด้านการลดใช้พลังงาน การจัดการขยะและ อนุรักษ์สิ่งแวดล้อม</p> <p>๘. ร้อยละ ๑๐๐ ของนักเรียน เยาวชน ประชาชน และหน่วยงานต่างๆ ที่รับบริการ สามารถนำความรู้เกี่ยวกับอาชีพที่ได้จากการเรียนรู้ไป ต่อยอดและประยุกต์ใช้ในชีวิตประจำวันได้</p> <p>๙. ร้อยละ ๑๐๐ ของนักเรียน เยาวชน ประชาชน และหน่วยงานต่างๆ ได้รับบริการข้อมูลข่าวสารด้านการลดใช้พลังงาน การจัดการขยะและ อนุรักษ์สิ่งแวดล้อม</p>

แบบฟอร์มโครงการแบบย่อ (Project Brief) ของโครงการสำคัญภายใต้งบประมาณของจังหวัดกระบี่
ประจำปีงบประมาณ พ.ศ. ๒๕๖๗

ประเด็นการพัฒนาจังหวัด พัฒนาการท่องเที่ยวให้มีคุณภาพและยั่งยืน เพิ่มศักยภาพให้ได้มาตรฐานสากลบนฐาน
อัตลักษณ์ และเชื่อมโยงการท่องเที่ยวระดับภูมิภาคและนานาชาติ

หัวข้อ	รายละเอียด
๑. ชื่อโครงการ สำคัญ	โครงการติดตั้งราวลูกกลิ้งป้องกันอันตรายลดความรุนแรงของอุบัติเหตุ (SAFETY ROLLER BARRIER) จำนวน ๑ สายทาง
๒. ชื่อแผนงาน	(๑) พัฒนาโครงสร้างพื้นฐาน และสิ่งอำนวยความสะดวก ที่รองรับนักท่องเที่ยว และคำนึงถึงขีด ความสามารถในการรองรับนักท่องเที่ยวในแหล่งท่องเที่ยวอื่น ๆ (๒) เชื่อมโยงการคมนาคมทั้งทางบก ทางอากาศ และทางทะเล อย่างเป็นระบบ มีการใช้เทคโนโลยี เข้ามาช่วยในการให้บริการ รวมทั้งสร้างความปลอดภัย และการเชื่อมโยงจากแหล่งท่องเที่ยวรองกับ แหล่งท่องเที่ยวหลัก
๓. แนวทางการ พัฒนา	พัฒนาโครงสร้างพื้นฐาน ระบบคมนาคมที่เชื่อมโยง มีความปลอดภัย และสิ่งอำนวยความสะดวก พร้อมรองรับนักท่องเที่ยว ตามมาตรฐานสากล สอดคล้องกับขีดความสามารถในการรองรับของแหล่ง ท่องเที่ยว
๔. หลักการและ เหตุผล	จังหวัดกระบี่เป็นเมืองท่องเที่ยวคุณภาพระดับนานาชาติ มีนักท่องเที่ยวเดินทางเข้ามาเยือนกว่า ๔.๓ ล้านคน (ข้อมูลปี ๒๕๖๒) และสร้างรายได้ทางการท่องเที่ยวเข้าสู่ปีละประมาณ ๕๕,๐๐๐ – ๑๐๐,๐๐๐ ล้านบาท (ข้อมูลปี ๒๕๖๒) โดยจังหวัดกระบี่เป็นจังหวัดที่มีความหลากหลายทางการ ท่องเที่ยว โดยเฉพาะอย่างยิ่งการท่องเที่ยวทางทะเลและการท่องเที่ยวเชิงนิเวศที่มีแหล่งท่องเที่ยวที่ มีความโดดเด่น มีชื่อเสียง และได้รับความนิยม นอกเหนือจากแหล่งท่องเที่ยวระดับโลก เช่น เกาะพี พี เกาะปอดะ อ่าวนาง เกาะห้อง ทะเลแหวก ไร่เลย์แล้ว ยังมีเกาะลันตาที่เป็นแหล่งท่องเที่ยวทาง ทะเลและเชิงวิถีชีวิตวัฒนธรรมชุมชนที่มีเอกลักษณ์ นักท่องเที่ยวนิยมเดินทางมาเยือนเพื่อพักผ่อนใน ระยะยาว และยังมีแหล่งท่องเที่ยวเชิงนิเวศที่เหมาะสมกับการท่องเที่ยวในรูปแบบการท่องเที่ยว เชิง อนุรักษ์ให้นักท่องเที่ยวได้ชื่นชมกับความอุดมสมบูรณ์ของทรัพยากรธรรมชาติและสิ่งแวดล้อม อัน เป็นทางเลือกให้กับนักท่องเที่ยว เช่น ธารโบกขรณี ถ้ำลอด ถ้ำผีหัวโต ในอำเภออ่าวลึก คลอง สระแก้ว คลองธารทิพย์ อ่าวท่าเลน ท่าปอมคลองสองน้ำ รวมทั้งมีวัดวาอารามที่งดงามให้ นักท่องเที่ยวได้เดินทางมาสักการบูชา เช่น วัดถ้ำเสือ วัดบางโพง ซึ่งจากความหลากหลายทางการ ท่องเที่ยวของจังหวัดกระบี่นี้ ทำให้จังหวัดได้รับการกล่าวถึงว่าเป็นเมืองท่องเที่ยวที่มีความคุ้มค่า มา เยือนครั้งเดียวสามารถเที่ยวได้ครบหลากหลายรูปแบบ นักท่องเที่ยวจึงนิยมมาเยือนเพิ่มสูงขึ้นทุกปี สร้างรายได้ทางการท่องเที่ยวเพิ่มขึ้นต่อเนื่อง จึงนับเป็นความได้เปรียบของจังหวัดกระบี่ ที่มีการ ท่องเที่ยวหลากหลายมากกว่าจังหวัดอื่น รวมถึงสร้างรายได้ทางการท่องเที่ยวให้ชุมชนและ ผู้ประกอบการในแหล่งท่องเที่ยวทางเลือกลงกล่าว โดยในปัจจุบันจังหวัดกระบี่พยายามพัฒนาแหล่งท่องเที่ยวใหม่ให้เป็นทางเลือกทางการ ท่องเที่ยวให้กับนักท่องเที่ยวและกระจายรายได้ให้เกิดขึ้นกับคนในชุมชนในพื้นที่แหล่งท่องเที่ยวใหม่ ควบคู่กับการปรับปรุงและพัฒนาแหล่งท่องเที่ยวที่มีอยู่แล้วให้มีคุณภาพพร้อมรองรับนักท่องเที่ยว อยู่เสมอ โดยเฉพาะอย่างยิ่งพื้นที่เป้าหมายตามโครงการที่มีความจำเป็นต้องอำนวยความสะดวกใน

หัวข้อ	รายละเอียด
	การเดินทางเข้าถึงแหล่งท่องเที่ยวให้นักท่องเที่ยวมีความปลอดภัยในการสัญจร
๕. วัตถุประสงค์ของโครงการ	<p>๑. เพื่อลดความรุนแรงของอุบัติเหตุที่เกิดแก่ ชีวิต ทรัพย์สิน ที่พักอาศัยหรืออาคาร สถานที่ ต่าง ๆ จากผลกระทบของอุบัติเหตุบนถนน</p> <p>๒. เพื่อให้ประชาชนและนักท่องเที่ยวมีเส้นทางการคมนาคมที่สะดวกรวดเร็ว มีความปลอดภัย และได้มาตรฐาน</p> <p>๓. เพื่อส่งเสริมการท่องเที่ยวของจังหวัดกระบี่</p> <p>๔. เพื่อรองรับการคมนาคมและการขนส่งที่เพิ่มขึ้น</p>
๖. ตัวชี้วัดและค่าเป้าหมาย	<p>๑. ถนนได้รับการปรับปรุงบริเวณจุดเสี่ยงที่จะเกิดอุบัติเหตุ ลดความรุนแรงของการสูญเสียต่อ ชีวิตและทรัพย์สินที่เกิดจากอุบัติเหตุบนถนน</p> <p>๒. ถนนได้รับการพัฒนาให้มีคุณภาพและใช้สัญจรได้โดยสะดวกและมีความปลอดภัย ได้มาตรฐาน</p>
๗. พื้นที่เป้าหมาย	ทางหลวงหมายเลข ๔๐๓๔ หมู่ ๔ ตำบลไสไทย อำเภอเมืองกระบี่ จังหวัดกระบี่
๘. กิจกรรมหลัก	<p>ชื่อกิจกรรม ติดตั้งอุปกรณ์อำนวยความปลอดภัย เพื่อป้องกันอันตรายและลดความรุนแรงของอุบัติเหตุ</p> <p>วิธีดำเนินงาน</p> <p>๑. ติดตั้งชุดราวลูกกอล์ฟ ในบริเวณทางโค้ง เพื่อป้องกันอันตรายและลดความรุนแรงของอุบัติเหตุ</p>
๙. หน่วยงานดำเนินการ	แขวงทางหลวงกระบี่
๑๐. ระยะเวลาในการดำเนินโครงการ	๑ ปี (เริ่มต้นเดือนตุลาคม พ.ศ. ๒๕๖๖ สิ้นสุดเดือนกันยายน พ.ศ. ๒๕๖๗)
๑๑. งบประมาณ	๑๔,๓๕๕,๐๐๐.๐๐ บาท
๑๒. ผลผลิต (Output)	ติดตั้งชุดราวลูกกอล์ฟป้องกันอันตราย ลดความรุนแรงของอุบัติเหตุ ความยาวรวมไม่น้อยกว่า ๒๙๐ เมตร
๑๓. ผลลัพธ์จากการโครงการ (Outcome)	<p>๑. ลดความรุนแรงของอุบัติเหตุและลดการสูญเสียที่เกิดแก่ ชีวิต ทรัพย์สิน ที่พักอาศัยหรืออาคาร สถานที่ ต่าง ๆ จากผลกระทบของอุบัติเหตุบนถนน</p> <p>๒. ประชาชนสามารถใช้เส้นทางสัญจร ไป-มา ได้อย่างสะดวก รวดเร็วและปลอดภัย</p> <p>๓. สร้างความเชื่อมั่นต่อความปลอดภัยในชีวิตและทรัพย์สิน เพื่อส่งเสริมการขยายตัวด้านการท่องเที่ยวของจังหวัดกระบี่ นำไปสู่การเพิ่มขึ้นของปริมาณนักท่องเที่ยวและรายได้จากการท่องเที่ยวกระจายสู่ประชาชน</p>

**แบบฟอร์มโครงการแบบย่อ (Project Brief) ของโครงการสำคัญภายใต้งบประมาณจังหวัดกระบี่
ประจำปีงบประมาณ พ.ศ. ๒๕๖๗**

ประเด็นการพัฒนาจังหวัด พัฒนาการท่องเที่ยวให้มีคุณภาพและยั่งยืน เพิ่มศักยภาพให้ได้มาตรฐานสากลบนฐาน
อัตลักษณ์ และเชื่อมโยงการท่องเที่ยวระดับภูมิภาคและนานาชาติและนานาชาติ

หัวข้อ	รายละเอียด
๑. ชื่อโครงการสำคัญ	พัฒนาแหล่งท่องเที่ยวแหลมหิน หมู่ที่ ๑ ตำบลลิงชั้น อำเภอเหนือคลอง จังหวัดกระบี่
๒. ชื่อแผนงาน	(๑) พัฒนาโครงสร้างพื้นฐาน และสิ่งอำนวยความสะดวก ที่รองรับคนทั้งมวล และคำนึงถึง ขีดความสามารถในการรองรับนักท่องเที่ยวในแหล่งท่องเที่ยวอื่น ๆ (๒) เชื่อมโยงการคมนาคมทั้งทางบก ทางอากาศ และทางทะเล อย่างเป็นระบบ มีการใช้ เทคโนโลยีเข้ามาช่วยในการให้บริการ รวมทั้งสร้างความปลอดภัย และการเชื่อมโยงจาก แหล่งท่องเที่ยวรองกับแหล่งท่องเที่ยวหลัก
๓. แนวทางการพัฒนา	พัฒนาโครงสร้างพื้นฐาน ระบบคมนาคมที่เชื่อมโยง มีความปลอดภัย และสิ่งอำนวยความสะดวกพร้อมรองรับคนทั้งมวล ตามมาตรฐานสากล สอดคล้องกับขีดความสามารถในการ รองรับของแหล่งท่องเที่ยว
๔. หลักการและเหตุผล	<p>ปี พ.ศ. ๒๕๖๒ จังหวัดกระบี่มีนักท่องเที่ยวเข้ามาเยี่ยมชมเยือน จำนวน ๖,๘๓๘,๘๕๖ คน เป็นชาวไทย จำนวน ๒,๔๙๕,๐๒๒ คน ชาวต่างประเทศจำนวน ๔,๓๔๐,๘๓๔ คน โดยเพิ่มขึ้นจากปีที่ผ่านมา ร้อยละ +๑.๐๖ ส่วนรายได้จากการท่องเที่ยว จำนวน ๑๑๙,๔๑๙.๔ ล้านบาท เป็นชาวไทย จำนวน ๔๐,๒๖๖.๖๔ ล้านบาท และชาวต่างประเทศ จำนวน ๗๙,๑๕๒.๗๕ ล้านบาท เพิ่มขึ้นจากปีที่ผ่านมา ร้อยละ ๓.๖๘ โดยนักท่องเที่ยวชาวต่างประเทศ ๕ อันดับแรกที่เดินทางเข้ามาท่องเที่ยวในจังหวัดกระบี่ ประกอบด้วย จีน มาเลเซีย รัสเซีย สวีเดน สิงคโปร์ แต่จากของกระทบของการเกิดสถานการณ์การแพร่ระบาดของโรคติดเชื้อไวรัสโคโรนา 2019 (COVID-19) ที่ผ่านมาส่งผลให้มีการปิดประเทศทำให้จำนวนนักท่องเที่ยวที่เดินทางเข้ามาท่องเที่ยวจังหวัดกระบี่ลดลงเป็นอย่างมาก จังหวัดกระบี่จึงได้ปรับเปลี่ยนรูปแบบการท่องเที่ยวโดยมุ่งเน้นการส่งเสริมการท่องเที่ยวภายในประเทศตามนโยบายของรัฐบาล โดยจังหวัดกระบี่ได้ปรับรูปแบบการท่องเที่ยวให้เป็นไปตามแนวทางการส่งเสริมการท่องเที่ยวของรัฐบาล ในการ “Reboot การท่องเที่ยว” โดยการกระตุ้นการเดินทางท่องเที่ยวในประเทศ ส่งเสริมให้เกิดการท่องเที่ยวซ้ำในประเทศ เน้นเพิ่มความถี่ในการเดินทางของกลุ่มเป้าหมาย ส่งเสริมไทยเที่ยวไทย และให้ความสำคัญกับกลุ่มเป้าหมายเฉพาะผ่านความร่วมมือต่าง ๆ และแนวทาง Go Local พัฒนาและส่งเสริมการท่องเที่ยวเพื่อสนับสนุนเศรษฐกิจฐานราก โดยปัจจุบันการท่องเที่ยวของจังหวัดกระบี่ได้มีการพัฒนาและขยายตัวไปสู่การท่องเที่ยวชุมชนเพิ่มมากขึ้น โดยในปี พ.ศ.๒๕๖๓ มีชุมชนท่องเที่ยวจังหวัดกระบี่จำนวน ๒๘ แห่ง เพิ่มขึ้นจากปี ๒๕๖๒ ซึ่งมีจำนวน ๑๕ แห่ง ดังนั้นจะเห็นได้ว่าการท่องเที่ยวชุมชนเริ่มมีการขยายตัวมากยิ่งขึ้น</p> <p>“ท่าเรือแหลมหิน” ตั้งอยู่ในพื้นที่อำเภอเหนือคลอง จังหวัดกระบี่ เป็นท่าเรือสำคัญในการเดินทางและการขนส่งผลผลิตทางการประมงของประชาชนในพื้นที่ โดยท่าเทียบเรือดังกล่าวประสบกับปัญหา “เมื่อระดับน้ำลดลงในระดับที่ต่ำสุดพบว่าเรือไม่สามารถเข้าจอดเทียบท่าได้ ซึ่งประชาชนและนักท่องเที่ยวที่ใช้บริการจะต้องรอนกว่า</p>

หัวข้อ	รายละเอียด				
	ระดับน้ำมีปริมาณที่เพียงพอที่เรือจะจอดเทียบท่าได้ ซึ่งใช้เวลาไม่ต่ำกว่า ๓-๔ ชั่วโมง อีกทั้งเมื่อระดับน้ำลดลงทำให้ระยะความห่างของเรือกับท่ามีความห่างมากส่งผลให้การขึ้น-ลงเรือเป็นไปด้วยความยากลำบากเสี่ยงต่อการเกิดอันตรายต่อประชาชนและนักท่องเที่ยว ดังนั้นเพื่อเป็นการกระตุ้นการท่องเที่ยวภายในประเทศตามนโยบายรัฐบาล จังหวัดกระบี่จึงได้จัดทำพัฒนาแหล่งท่องเที่ยวแหลมหิน หมู่ที่ ๑ ตำบลลี้ลิ่งชั้น อำเภอเหนือคลอง จังหวัดกระบี่ขึ้น				
๕. วัตถุประสงค์ของโครงการ	๑. เพื่อพัฒนาท่าเทียบเรือให้ได้มาตรฐานเสริมสร้างความปลอดภัยให้กับนักท่องเที่ยวและประชาชน ๒. เพื่อส่งเสริมการท่องเที่ยวภายในประเทศตามนโยบายของรัฐบาลในการแก้ไขปัญหาสถานการณ์การแพร่ระบาดของโรคติดเชื้อไวรัสโคโรนา ๒๐๑๙ (COVID-๑๙)				
๖. ตัวชี้วัดและค่าเป้าหมาย	<table border="1" data-bbox="512 779 1465 1077"> <thead> <tr> <th data-bbox="512 779 991 831">ผลผลิต (Output)</th> <th data-bbox="991 779 1465 831">ตัวชี้วัดผลผลิต / ค่าเป้าหมาย</th> </tr> </thead> <tbody> <tr> <td data-bbox="512 831 991 1077"><input type="checkbox"/> พัฒนาท่าเทียบเรือให้ได้มาตรฐานเสริมสร้างความปลอดภัยให้กับนักท่องเที่ยวและประชาชน</td> <td data-bbox="991 831 1465 1077">ตัวชี้วัดเชิงปริมาณ : มีทุนสะพานท่าเทียบ_จำนวน ๑ แห่ง ตัวชี้วัดเชิงคุณภาพ : ประชาชนและนักท่องเที่ยวมีความพึงพอใจต่อการใช้บริการท่าเทียบเรือที่ได้มาตรฐาน</td> </tr> </tbody> </table>	ผลผลิต (Output)	ตัวชี้วัดผลผลิต / ค่าเป้าหมาย	<input type="checkbox"/> พัฒนาท่าเทียบเรือให้ได้มาตรฐานเสริมสร้างความปลอดภัยให้กับนักท่องเที่ยวและประชาชน	ตัวชี้วัดเชิงปริมาณ : มีทุนสะพานท่าเทียบ_จำนวน ๑ แห่ง ตัวชี้วัดเชิงคุณภาพ : ประชาชนและนักท่องเที่ยวมีความพึงพอใจต่อการใช้บริการท่าเทียบเรือที่ได้มาตรฐาน
ผลผลิต (Output)	ตัวชี้วัดผลผลิต / ค่าเป้าหมาย				
<input type="checkbox"/> พัฒนาท่าเทียบเรือให้ได้มาตรฐานเสริมสร้างความปลอดภัยให้กับนักท่องเที่ยวและประชาชน	ตัวชี้วัดเชิงปริมาณ : มีทุนสะพานท่าเทียบ_จำนวน ๑ แห่ง ตัวชี้วัดเชิงคุณภาพ : ประชาชนและนักท่องเที่ยวมีความพึงพอใจต่อการใช้บริการท่าเทียบเรือที่ได้มาตรฐาน				
๗. พื้นที่เป้าหมาย	ทุนสะพานท่าเทียบเรือแหลมหิน หมู่ที่ ๑ ตำบลลี้ลิ่งชั้น อำเภอเหนือคลอง จังหวัดกระบี่				
๘. กิจกรรมหลัก	ติดตั้งทุนอเนกประสงค์ประกอบเป็นท่าเรือ ขนาดกว้าง ๙.๒๐ เมตร ยาว ๑๘.๕๖ เมตร หรือมีพื้นที่ไม่น้อยกว่า ๑๗๐.๕๒ ตารางเมตร				
๘.๑.กิจกรรมหลักที่๑	ติดตั้งทุนสะพานท่าเทียบปลายทางท่า ท่าเทียบเรือแหลมหิน หมู่ที่ ๑ ตำบลลี้ลิ่งชั้น อำเภอเหนือคลอง จังหวัดกระบี่ขนาดกว้าง ๙.๒๐ ม. ยาว ๑๘.๕๖ ม. หรือปริมาณพื้นที่ไม่น้อยกว่า ๑๗๐.๕๒ ตร.ม. ตามรูปแบบที่กำหนด งบประมาณ ๘,๖๓๙,๐๐๐ บาท				
๙. หน่วยงานดำเนินการ	องค์การบริหารส่วนจังหวัดกระบี่				
๑๐. ระยะเวลาในการดำเนินโครงการ	ตุลาคม ๒๕๖๖ ถึง กันยายน ๒๕๖๗				
๑๑. งบประมาณ	๘,๖๓๙,๐๐๐ บาท				
๑๒. ผลผลิต (Output)	มีทุนสะพานท่าเทียบเรือบ้านแหลมหิน หมู่ที่ ๔ ตำบลเกาะศรีบอยา อำเภอเหนือคลอง จังหวัดกระบี่ที่ได้มาตรฐาน				
๑๓. ผลลัพธ์จากการดำเนินโครงการ (Outcome)	๑. จังหวัดกระบี่มีสะพานท่าเทียบเรือให้ได้มาตรฐานสร้างความปลอดภัยให้กับนักท่องเที่ยวและประชาชน ๒. จังหวัดกระบี่มีความพร้อมในการส่งเสริมการท่องเที่ยวภายในประเทศตามนโยบายของรัฐบาลในการแก้ไขปัญหาสถานการณ์การแพร่ระบาดของโรคติดเชื้อไวรัสโคโรนา 2019 (COVID-19)				

**แบบฟอร์มโครงการแบบย่อ (Project Brief) ของโครงการสำคัญภายใต้งบประมาณของจังหวัดกระบี่
ประจำปีงบประมาณ พ.ศ. ๒๕๖๗**

ประเด็นการพัฒนาจังหวัด พัฒนาการท่องเที่ยวให้มีคุณภาพและยั่งยืน เพิ่มศักยภาพให้ได้มาตรฐานสากลบนฐานอัตลักษณ์ และเชื่อมโยงการท่องเที่ยวระดับภูมิภาคและนานาชาติ

หัวข้อ	รายละเอียด
๑. ชื่อโครงการสำคัญ	ส่งเสริมการเดินทางและการเข้าถึงแหล่งท่องเที่ยวเชิง คุณภาพอย่างยั่งยืนจังหวัดกระบี่
๒. ชื่อแผนงาน	(๑) พัฒนาโครงสร้างพื้นฐาน และสิ่งอำนวยความสะดวก ที่รองรับคนทั้งมวล และคำนึงถึงขีดความสามารถในการรองรับนักท่องเที่ยวในแหล่งท่องเที่ยววนั้น ๆ (๒) เชื่อมโยงการคมนาคมทั้งทางบก ทางอากาศ และทางทะเล อย่างเป็นระบบ มีการใช้เทคโนโลยีเข้ามาช่วยในการให้บริการ รวมทั้งสร้างความปลอดภัย และการเชื่อมโยงจากแหล่งท่องเที่ยวรองกับแหล่งท่องเที่ยวหลัก
๓. แนวทางการพัฒนา	พัฒนาโครงสร้างพื้นฐาน ระบบคมนาคมที่เชื่อมโยง มีความปลอดภัย และสิ่งอำนวยความสะดวกพร้อมรองรับคนทั้งมวล ตามมาตรฐานสากล สอดคล้องกับขีดความสามารถในการรองรับของแหล่งท่องเที่ยว
๔. หลักการและเหตุผล	จังหวัดกระบี่มีศักยภาพการท่องเที่ยวในระดับประเทศ และระดับนานาชาติ มีแหล่งท่องเที่ยวที่หลากหลาย มีทั้งแหล่งท่องเที่ยวทางทะเลแหล่งท่องเที่ยวทางธรรมชาติ ทางบกอีกเป็นจำนวนมาก นอกเหนือจากแหล่งท่องเที่ยวที่หลากหลายและสวยงามแล้ว ยังมีอาหารการกินที่มีความหลากหลาย มีความหลากหลายทางวัฒนธรรม ความปลอดภัยในชีวิตและทรัพย์สินมีทรัพยากรธรรมชาติและสิ่งแวดล้อมที่ดี และมีโครงสร้างพื้นฐานที่สามารถรองรับการขยายตัวด้านการท่องเที่ยว เช่น สนามบิน ถนนหนทาง และหากต้องการเพิ่มรายได้จากการท่องเที่ยวการรักษาสิ่งที่กล่าวมาแล้วข้างต้นให้คงสภาพที่ดีย่อมมีความสำคัญ โดยเฉพาะการพัฒนาด้านโครงสร้างพื้นฐานที่ส่งเสริมศักยภาพด้านการท่องเที่ยว ดังนั้น การพัฒนาเส้นทางเข้าสู่แหล่งท่องเที่ยว จึงเป็นปัจจัยสำคัญในการยกระดับแหล่งท่องเที่ยวให้เป็นแหล่งท่องเที่ยวที่เป็นที่นิยมและสร้างรายได้ทางการท่องเที่ยว และในการพัฒนาแหล่งท่องเที่ยวปัจจัยที่สำคัญ ที่ทำให้นักท่องเที่ยวเดินทางได้อย่างสะดวก และถึงเป้าหมายอย่างปลอดภัย มีความจำเป็นที่จะต้องพัฒนาด้านโครงสร้างพื้นฐาน โดยเฉพาะถนนหนทางให้เป็นโครงข่ายถนนให้มีความสะดวกและมีความปลอดภัย มีมาตรฐาน ปัจจุบันการเดินทางสัญจรของนักท่องเที่ยวเข้าสู่แหล่งท่องเที่ยวต่างๆ ในจังหวัดกระบี่ หรือเส้นทางที่เชื่อมโยงแหล่งท่องเที่ยวยังคงประสบปัญหาอุปสรรคเนื่องจากสภาพพื้นที่บางแห่งอยู่ในสภาพที่ค่อนข้างเสื่อมโทรมขาดการบริหารจัดการดูแลที่เหมาะสมอย่างเพียงพออีกทั้งยังมีได้รู้จักกันอย่างแพร่หลายมากนัก ประชาชนในพื้นที่และประชาชนนอกพื้นที่ การเดินทางไปยังแหล่งท่องเที่ยวได้ง่าย ไม่มีความปลอดภัย เนื่องจากไม่มีป้ายแนะนำบอกระยะทางและบอกจุดหมายปลายทาง อุปกรณ์อำนวยความสะดวกต่างๆ ที่ขาด ทำให้ประชาชนและนักท่องเที่ยวเสียเวลาในการเดินทาง ซึ่งที่อาจก่อให้เกิดปัญหาในการสัญจร อุบัติเหตุ ส่งผลต่อความเชื่อมั่นทางการท่องเที่ยวและภาพพจน์ทางการท่องเที่ยว นอกจากนี้ การขาดความปลอดภัยทางการท่องเที่ยวยังสะท้อนความไม่ได้

หัวข้อ	รายละเอียด
	มาตรฐานทางการท่องเที่ยวที่จังหวัดกระบี่ มุ่งหวังในการเป็นเมืองท่องเที่ยวคุณภาพพระดัตินานาชาติ รวมถึงความปลอดภัย ในการสัญจรของประชาชนจังหวัดกระบี่ด้วย
๕. วัตถุประสงค์ของโครงการ	๑. เพื่อเผยแพร่ประชาสัมพันธ์แหล่งท่องเที่ยวให้เป็นที่รู้จักแพร่หลายมากขึ้น ๒. เพื่อให้เกิดความปลอดภัยในชีวิตของประชาชนและผู้สัญจร ๓. เพื่อพัฒนาเส้นทางโครงข่ายถนนให้มีความสะดวกและมีความปลอดภัย มีมาตรฐาน
๖. ตัวชี้วัดและค่าเป้าหมาย	ถนนที่ได้รับการพัฒนาให้มีคุณภาพและใช้สัญจรได้โดยสะดวก และมีความปลอดภัย
๗. พื้นที่เป้าหมาย	ปรับปรุงป้ายแนะนำ ป้ายจราจร ผิวจราจรและอุปกรณ์อำนวยความสะดวก เส้นทางเข้าแหล่งท่องเที่ยว จังหวัดกระบี่ ดังนี้ - ถนนสาย กบ.๑๐๐๒ แยกทางหลวงหมายเลข ๔ – บ้านบางทราย อำเภอบ้านนาเมือง จังหวัดกระบี่ - ถนนสาย กบ.๔๐๒๔ แยกทางหลวงหมายเลข ๔๐๓๔ – บ้านทับแขก อำเภอบ้านนาเมือง จังหวัดกระบี่ - ถนนสาย กบ.๑๐๐๓ แยกทางหลวงหมายเลข ๔ – บ้านในสระ อำเภอบ้านนาเมือง จังหวัดกระบี่ - ถนนสาย กบ.๖๐๑๗ บ้านกระบี่ใหญ่ - บ้านโพธิ์เรียง อำเภอบ้านนาเมือง จังหวัดกระบี่ - ถนนสาย กบ.๑๐๐๙ แยกทางหลวงหมายเลข ๔ – บ้านทับไทร อำเภอคลองท่อม จังหวัดกระบี่ - ถนนสาย กบ.๔๐๒๑ แยกทางหลวงหมายเลข ๔๐๓๘ - บ้านทับไทร อำเภอคลองท่อม จังหวัดกระบี่ - ถนนสาย กบ.๕๐๑๙ แยกทางหลวงชนบท กบ.๖๐๒๒ – บ้านโละใหญ่ อำเภอกะลาตันตา จังหวัดกระบี่ - ถนนสาย กบ.๕๐๓๖ แยกทางหลวงชนบท กบ.๖๐๒๒ – ท่าเทียบแพหลังสอด อำเภอกะลาตันตา จังหวัดกระบี่ - ถนนสาย กบ.๕๐๓๕ แยกทางหลวงชนบท กบ.๕๐๑๙ – บ้านทุ่ง อำเภอกะลาตันตา จังหวัดกระบี่ - ถนนสาย กบ.๖๐๒๒ บ้านคลองหมาก – บ้านหลังสอด อำเภอกะลาตันตา จังหวัดกระบี่
๘. กิจกรรมหลัก	ส่งเสริมการเดินทางและการเข้าถึงแหล่งท่องเที่ยวเชิง คุณภาพอย่างยั่งยืนจังหวัดกระบี่
๘.๑ กิจกรรมหลัก	ปรับปรุงป้ายแนะนำ ป้ายจราจร ผิวจราจรและอุปกรณ์อำนวยความสะดวก เส้นทางเข้าแหล่งท่องเที่ยว จังหวัดกระบี่ เส้นทางสาย กบ.๑๐๐๒, กบ.๔๐๒๔, กบ.๑๐๐๓, กบ.๖๐๑๗, กบ.๑๐๐๙, กบ.๔๐๒๑, กบ.๕๐๑๙, กบ.๕๐๓๖, กบ.๕๐๓๕, กบ.๖๐๒๒
งบประมาณ	๒๕,๐๐๐,๐๐๐ บาท
ผู้รับผิดชอบและหน่วยงานที่เกี่ยวข้อง	แขวงทางหลวงชนบทกระบี่
๙. หน่วยดำเนินโครงการ	แขวงทางหลวงชนบทกระบี่
๑๐. ระยะเวลาในการดำเนินโครงการ	๑ ปี (เริ่มต้นเดือนตุลาคม พ.ศ. ๒๕๖๖ สิ้นสุดเดือนกันยายน พ.ศ. ๒๕๖๗)

หัวข้อ	รายละเอียด
๑๑.งบประมาณ	๒๕,๐๐๐,๐๐๐ บาท
๑๐. ผลผลิต (Output)	ถนนที่ได้รับการพัฒนาโดยการติดตั้งป้ายแนะนำ ป้ายจราจร ผิวจราจร และอุปกรณ์อำนวยความปลอดภัย เส้นทางเข้าแหล่งท่องเที่ยว จังหวัดกระบี่
๑๑. ผลลัพธ์จากการ โครงการ (Outcome)	สัญจรได้รับความสะดวกสบาย ในการเดินทาง และมีความปลอดภัย ส่งผลต่อความเชื่อมั่นของนักท่องเที่ยวและประชาชนในการสัญจร

แบบฟอร์มโครงการแบบย่อ (Project Brief) ของโครงการสำคัญภายใต้งบประมาณของจังหวัดกระบี่

ประจำปีงบประมาณ พ.ศ. ๒๕๖๗

ประเด็นการพัฒนา พัฒนาการท่องเที่ยวให้มีคุณภาพและยั่งยืน เพิ่มศักยภาพให้ได้มาตรฐานสากล บนฐานอัตลักษณ์ และเชื่อมโยงการท่องเที่ยวระดับภูมิภาคและนานาชาติ

หัวข้อ	รายละเอียด
๑. ชื่อโครงการสำคัญ	พัฒนาศักยภาพการบริหารจัดการในการรองรับการช่วยเหลือนักท่องเที่ยวด้านการป้องกันและบรรเทาสาธารณภัย
๒. ชื่อแผนงาน	เพิ่มประสิทธิภาพระบบป้องกันและบรรเทาสาธารณภัย เพื่อสร้างความเชื่อมั่น และการป้องกันรวมทั้งสามารถรองรับภัยพิบัติและสาธารณภัยได้รวดเร็ว ด้วยการสร้างเครือข่ายอาสาสมัคร และการใช้เทคโนโลยีที่ทันสมัย
๓. แนวทางการพัฒนา	ยกระดับมาตรฐานความปลอดภัยในชีวิตและทรัพย์สิน สุขอนามัย พร้อมป้องกันและรับมือกับปัจจัยเสี่ยงทุกรูปแบบ เพื่อสร้างความเชื่อมั่นและภาพลักษณ์ที่ดีแก่นักท่องเที่ยว
๔. หลักการและเหตุผล	<p>ยุทธศาสตร์ชาติ ๒๐ ปีกำหนดวิสัยทัศน์ประเทศไทยมีความมั่นคง มั่งคั่ง ยั่งยืน เป็นประเทศพัฒนาแล้วด้วยการพัฒนาตามปรัชญาเศรษฐกิจพอเพียง สำหรับดำเนินงานมั่นคง การมีความมั่นคงปลอดภัยจากภัยและการเปลี่ยนแปลงทั้งภายในประเทศและภายนอกประเทศทุกระดับทั้งระดับประเทศ สังคม ชุมชน ครัวเรือน และปัจเจกบุคคลตามความมั่นคง ประเทศไทยมีการขยายต่อทางเศรษฐกิจอย่างต่อเนื่องมีความสามารถในการแข่งขันสูง</p> <p>แผนพัฒนาเศรษฐกิจและสังคมแห่งชาติฉบับที่ ๑๒ (พ.ศ.๒๕๖๐ - ๒๕๖๔) ประเด็นยุทธศาสตร์ที่ ๓ การสร้างความเข้มแข็งทางเศรษฐกิจและแข่งขันได้อย่างยั่งยืน กำหนดเป้าหมายสร้างรายได้จากการท่องเที่ยว ๓ ล้านล้านบาท และอันดับความสามารถในการแข่งขันด้านการท่องเที่ยวคาดว่าจะอันดับที่ ๓๐ และยุทธศาสตร์การเติบโตที่เป็นมิตรกับสิ่งแวดล้อมเพื่อการพัฒนาที่ยั่งยืน มุ่งเน้นการเพิ่มประสิทธิภาพการบริหารจัดการเพื่อลดความเสี่ยงจากภัยพิบัติ และลดความสูญเสียในชีวิตและทรัพย์สินที่เกิดจากสาธารณภัยและอุบัติภัยยุทธศาสตร์ด้านความมั่นคง กำหนดเป้าหมายที่จะให้สาธารณภัยมีแนวโน้มลดลง โดยพัฒนาระบบการแจ้งเตือน การป้องกันและการเผชิญเหตุในภาวะวิกฤติ และกรอบแผนพัฒนาเศรษฐกิจและสังคมแห่งชาติ ฉบับที่ ๑๓ (พ.ศ. ๒๕๖๖ - ๒๕๗๐) หมายเหตุที่ ๒ ประเทศไทยเป็นจุดหมายของการท่องเที่ยวที่เน้นคุณค่าและความยั่งยืน และหมายเหตุที่ ๑๑ ประเทศไทยสามารถลดความเสี่ยงและผลกระทบจากภัยธรรมชาติ และการเปลี่ยนแปลงสภาพภูมิอากาศ</p> <p>แนวทางการพัฒนาภาคใต้ มุ่งเน้นการยกระดับรายได้จากการท่องเที่ยวให้เติบโตอย่าง ต่อเนื่อง</p> <p>รัฐบาล ให้ความสำคัญกับการยกระดับมาตรฐานการดูแลความปลอดภัยในชีวิตและทรัพย์สินของประชาชน ภายใต้วาระ “ประเทศไทยปลอดภัย (safety</p>

หัวข้อ	รายละเอียด
	<p>Thailand)” เพื่อให้ประเทศไทยเป็นเมืองปลอดภัยและพร้อมรับภัยพิบัติในทุกกระดับอย่างทันท่วงที อีกทั้งเพื่อสร้างภูมิคุ้มกันให้ประเทศไทยรอดพ้นจากสภาวะการณความแปรปรวนของสภาพภูมิอากาศโลกจากภาวะโลกร้อน ซึ่งส่งผลให้เกิดภัยพิบัติที่ทวีความรุนแรงและมีรูปแบบที่ซับซ้อนเพิ่มขึ้น ก่อให้เกิดความสูญเสียต่อชีวิตและทรัพย์สิน และเกิดความเสียหายทางเศรษฐกิจอย่างมหาศาล อีกทั้งยังเป็นอุปสรรคสำคัญต่อการพัฒนาประเทศ โดยเฉพาะการพัฒนาด้านการท่องเที่ยว ซึ่งอาจส่งผลกระทบต่อความมั่นใจของนักท่องเที่ยวในการเดินทางมาท่องเที่ยวในประเทศ สำหรับสถานการณ์การท่องเที่ยวของจังหวัดกระบี่ ที่มีจำนวนนักท่องเที่ยวเพิ่มขึ้นอย่างรวดเร็ว และมีแนวโน้มสูงขึ้นในทุกๆ ปี การเตรียมความพร้อมในการอำนวยความสะดวก ความปลอดภัย บนพื้นฐานของการท่องเที่ยวอย่างมีคุณภาพ ตลอดจนการสร้างเชื่อมั่นให้กับนักท่องเที่ยวที่เข้ามาในพื้นที่จังหวัดกระบี่ ถือว่ามีความสำคัญเป็นอย่างมากควบคู่กับการสร้างรายได้จากการท่องเที่ยว ประกอบกับจังหวัดกระบี่ มีนโยบาย มุ่งเน้นการพัฒนาจังหวัดสู่การเป็นเมืองท่องเที่ยวระดับโลก และเป็นจุดหมายปลายทางของนักท่องเที่ยว (Global City) และเพื่อให้เป็นไปในทิศทางเดียวกับกรอบการพัฒนาของกลุ่มจังหวัดภาคใต้ฝั่งอันดามัน “การท่องเที่ยวที่มีคุณภาพระดับโลก บนฐานความเข้มแข็งของเกษตรและชุมชน</p> <p>สถานการณ์การท่องเที่ยวของจังหวัดกระบี่ ที่มีจำนวนนักท่องเที่ยวเพิ่มขึ้นอย่างรวดเร็ว และมีแนวโน้มสูงขึ้นในทุกๆ ปี การเตรียมความพร้อมในการอำนวยความสะดวก ความปลอดภัย บนพื้นฐานของการท่องเที่ยวอย่างมีคุณภาพ ตลอดจนการสร้างเชื่อมั่นให้กับนักท่องเที่ยวที่เข้ามาในพื้นที่จังหวัดกระบี่ ถือว่ามีความสำคัญเป็นอย่างมากควบคู่กับการสร้างรายได้จากการท่องเที่ยว ประกอบกับจังหวัดกระบี่ มีนโยบาย มุ่งเน้นการพัฒนาจังหวัดสู่การเป็นเมืองท่องเที่ยวระดับโลก และเป็นจุดหมายปลายทางของนักท่องเที่ยว (Global City) และเพื่อให้เป็นไปในทิศทางเดียวกับกรอบการพัฒนาของกลุ่มจังหวัดภาคใต้ฝั่งอันดามัน ที่เน้นการท่องเที่ยวที่มีคุณภาพระดับโลก บนฐานความเข้มแข็งของเกษตรและชุมชน</p> <p>จากสถิติสถานการณ์สาธารณสุขของจังหวัดกระบี่ ที่เกิดขึ้นและสร้างความสูญเสียต่อชีวิตและทรัพย์สินของประชาชนในรอบ ๕ ปีที่ผ่านมา (พ.ศ.๒๕๕๙-๒๕๖๓) จะเห็นได้ว่า อคติภัยในจังหวัดกระบี่ นับเป็นสาธารณสุขประเภทหนึ่งที่เกิดขึ้นเป็นประจำ โดยส่วนมากมีสาเหตุมาจากความประมาท ขาดความระมัดระวังหรือพลั้งเผลอ เช่น การเกิดไฟฟ้าลัดวงจร การลื่นล้มจากการกระเปิดจากการปรุงอาหารหรือจากการลอบวางเพลิง รายงานด้านอคติภัยพบว่าประเภทสิ่งปลูกสร้างหรือสถานที่เกิดเพลิงไหม้สูงสุดเกิดในสถานที่ที่เป็นที่อยู่อาศัยส่วนใหญ่เกิดภายในบ้านเรือนก่อให้เกิดความสูญเสียทั้งชีวิต และทรัพย์สินของประชาชนเป็นจำนวนมาก เนื่องจากพื้นที่ชุมชนส่วนใหญ่ในจังหวัดอยู่ใน</p>

หัวข้อ	รายละเอียด																																																																														
<p>พื้นที่เศรษฐกิจส่งผลให้อาคารบ้านเรือนที่ปลูกสร้างมีความหนาแน่น โดยสถิติการเกิดอัคคีภัยในจังหวัดกระบี่ ปรากฏตามตารางที่ ๑</p> <p>ตารางที่ ๑ แสดงสถิติสถานการณ์อัคคีภัย ระหว่างปี พ.ศ.๒๕๕๙-๒๕๖๓ ของจังหวัดกระบี่</p> <table border="1" data-bbox="443 421 1380 768"> <thead> <tr> <th rowspan="2">ปี พ.ศ.</th> <th rowspan="2">จำนวน (ครั้ง)</th> <th rowspan="2">จำนวน (อำเภอ)</th> <th colspan="3">ความเสียหาย</th> </tr> <tr> <th>จำนวน (หมู่บ้าน)</th> <th>จำนวน (ตำบล)</th> <th>มูลค่า (บาท)</th> </tr> </thead> <tbody> <tr> <td>๒๕๕๙</td> <td>๘</td> <td>๓</td> <td>๘</td> <td>๘</td> <td>๘,๕๔๐,๕๐๐</td> </tr> <tr> <td>๒๕๖๐</td> <td>๓</td> <td>๓</td> <td>๓</td> <td>๓</td> <td>๒๐๐,๐๐๐</td> </tr> <tr> <td>๒๕๖๑</td> <td>๖</td> <td>๓</td> <td>๖</td> <td>๖</td> <td>๒๓,๒๐๐,๐๐๐</td> </tr> <tr> <td>๒๕๖๒</td> <td>๒</td> <td>๒</td> <td>๒</td> <td>๒</td> <td>๑,๒๐๐,๐๐๐</td> </tr> <tr> <td>๒๕๖๓</td> <td>๙</td> <td>๒</td> <td>๙</td> <td>๙</td> <td>๕๕,๐๐๐</td> </tr> </tbody> </table> <p>ที่มา : ฝ่ายส่งเสริมผู้ประสบภัย สำนักงานป้องกันและบรรเทาสาธารณภัยจังหวัดกระบี่</p> <p>การปรับกับการเปลี่ยนแปลงสภาพภูมิอากาศ (climate Change) เป็นภาวะที่ส่งผลกระทบต่อทุกประเทศในโลก ส่งผลให้มีการเปลี่ยนแปลงทางภูมิอากาศ ซึ่งจะส่งผลให้เกิดภัยพิบัติ ด้านภูมิอากาศ การเกิดวาตภัยและอุทกภัย ก็เป็นสาธารณภัยอีกประเภทหนึ่งที่เกิดขึ้นในพื้นที่ของจังหวัดกระบี่ โดยส่วนมากมีสาเหตุจากปรากฏการณ์ทางธรรมชาติ คือ พายุฝนฟ้าคะนอง พายุฤดูร้อน และพายุหมุนเขตร้อน (ดีเปรสชัน ไต้ฝุ่น) ทำให้เกิดฝนตกหนักและมักมีอุทกภัยตามมาประกอบกับสภาพภูมิประเทศของจังหวัดกระบี่ โดยทั่วไปทางตอนเหนือประกอบด้วยเทือกเขาทอดตัวยาวในแนวเหนือใต้สลับกับสภาพพื้นที่แบบลูกคลื่นลอนลาด ลอนชัน เมื่อเกิดฝนตกหนักบริเวณเทือกเขาพนมเบญจา ซึ่งเป็นต้นกำเนิดแม่น้ำคลองกระบี่ใหญ่ บริเวณบ้านห้วยใต้ ตำบลทับปrik อำเภอเมืองกระบี่ ซึ่งแม่น้ำคลองกระบี่ใหญ่ มีความกว้างโดยเฉลี่ยประมาณ ๕๐ เมตร ความยาวตั้งแต่ต้นน้ำจนออกสู่ทะเลอันดามันบริเวณปากแม่น้ำเมืองกระบี่ ประมาณ ๒๐ กิโลเมตร และสภาพภูมิประเทศที่เป็นเนิน ลอนลาด ลอนชัน ทำให้เมื่อเกิดฝนตกหนัก ปริมาณน้ำจะไหลแรงเพื่อระบายลงสู่ทะเลอันดามัน ทำให้เกิดพื้นที่น้ำท่วมในพื้นที่ลุ่มต่ำบริเวณตอนล่างได้ โดยมีสถิติการเกิดวาตภัย อุทกภัย ปรากฏตามตารางที่ ๒ และ ตารางที่ ๓</p> <p>ตารางที่ ๒ สถิติสถานการณ์วาตภัย ระหว่างปี พ.ศ.๒๕๕๙-๒๕๖๓ ของจังหวัดกระบี่</p> <table border="1" data-bbox="432 1720 1391 2051"> <thead> <tr> <th rowspan="2">ปี พ.ศ.</th> <th rowspan="2">จำนวน (ครั้ง)</th> <th rowspan="2">จำนวน (อำเภอ)</th> <th colspan="3">ความเสียหาย</th> </tr> <tr> <th>จำนวน (หมู่บ้าน)</th> <th>จำนวน (ตำบล)</th> <th>มูลค่า (บาท)</th> </tr> </thead> <tbody> <tr> <td>๒๕๕๙</td> <td>๖</td> <td>๔</td> <td>๑๑</td> <td>๗</td> <td>๓๙๐,๐๐๐</td> </tr> <tr> <td>๒๕๖๐</td> <td>๕</td> <td>๔</td> <td>๒๕</td> <td>๘</td> <td>๑,๒๖๒,๒๐๕</td> </tr> <tr> <td>๒๕๖๑</td> <td>๑๒</td> <td>๗</td> <td>๓๒๑</td> <td>๔๔</td> <td>๕,๒๕๑,๒๙๕</td> </tr> <tr> <td>๒๕๖๒</td> <td>๑๖</td> <td>๓</td> <td>๓๔</td> <td>๒๑</td> <td>๑,๑๖๒,๔๔๕</td> </tr> <tr> <td>๒๕๖๓</td> <td>๖</td> <td>๒</td> <td>๙</td> <td>๖</td> <td>๗๘๘,๒๐๐</td> </tr> </tbody> </table>	ปี พ.ศ.	จำนวน (ครั้ง)	จำนวน (อำเภอ)	ความเสียหาย			จำนวน (หมู่บ้าน)	จำนวน (ตำบล)	มูลค่า (บาท)	๒๕๕๙	๘	๓	๘	๘	๘,๕๔๐,๕๐๐	๒๕๖๐	๓	๓	๓	๓	๒๐๐,๐๐๐	๒๕๖๑	๖	๓	๖	๖	๒๓,๒๐๐,๐๐๐	๒๕๖๒	๒	๒	๒	๒	๑,๒๐๐,๐๐๐	๒๕๖๓	๙	๒	๙	๙	๕๕,๐๐๐	ปี พ.ศ.	จำนวน (ครั้ง)	จำนวน (อำเภอ)	ความเสียหาย			จำนวน (หมู่บ้าน)	จำนวน (ตำบล)	มูลค่า (บาท)	๒๕๕๙	๖	๔	๑๑	๗	๓๙๐,๐๐๐	๒๕๖๐	๕	๔	๒๕	๘	๑,๒๖๒,๒๐๕	๒๕๖๑	๑๒	๗	๓๒๑	๔๔	๕,๒๕๑,๒๙๕	๒๕๖๒	๑๖	๓	๓๔	๒๑	๑,๑๖๒,๔๔๕	๒๕๖๓	๖	๒	๙	๖	๗๘๘,๒๐๐	
				ปี พ.ศ.	จำนวน (ครั้ง)	จำนวน (อำเภอ)	ความเสียหาย																																																																								
	จำนวน (หมู่บ้าน)	จำนวน (ตำบล)	มูลค่า (บาท)																																																																												
	๒๕๕๙	๘	๓	๘	๘	๘,๕๔๐,๕๐๐																																																																									
	๒๕๖๐	๓	๓	๓	๓	๒๐๐,๐๐๐																																																																									
	๒๕๖๑	๖	๓	๖	๖	๒๓,๒๐๐,๐๐๐																																																																									
๒๕๖๒	๒	๒	๒	๒	๑,๒๐๐,๐๐๐																																																																										
๒๕๖๓	๙	๒	๙	๙	๕๕,๐๐๐																																																																										
ปี พ.ศ.	จำนวน (ครั้ง)	จำนวน (อำเภอ)	ความเสียหาย																																																																												
			จำนวน (หมู่บ้าน)	จำนวน (ตำบล)	มูลค่า (บาท)																																																																										
๒๕๕๙	๖	๔	๑๑	๗	๓๙๐,๐๐๐																																																																										
๒๕๖๐	๕	๔	๒๕	๘	๑,๒๖๒,๒๐๕																																																																										
๒๕๖๑	๑๒	๗	๓๒๑	๔๔	๕,๒๕๑,๒๙๕																																																																										
๒๕๖๒	๑๖	๓	๓๔	๒๑	๑,๑๖๒,๔๔๕																																																																										
๒๕๖๓	๖	๒	๙	๖	๗๘๘,๒๐๐																																																																										

หัวข้อ	รายละเอียด				
ที่มา : ฝ่ายสงเคราะห์ผู้ประสบภัย สำนักงานป้องกันและบรรเทาสาธารณภัยจังหวัดกระบี่					
ตารางที่ ๓ สถิติสถานการณ์อุทกภัย ระหว่างปี พ.ศ.๒๕๕๙-๒๕๖๓ ของจังหวัดกระบี่					
ปี พ.ศ.	จำนวน (ครั้ง)	จำนวน (อำเภอ)	ความเสียหาย		
			จำนวน (หมู่บ้าน)	จำนวน (ตำบล)	มูลค่า (บาท)
๒๕๕๙	๗	๔	๔๓	๑๓	๖๖๕๒๑๑๐
๒๕๖๐	๕	๘	๕๘๒	๑๐๖	๖๖,๘๒๑,๕๗๐
๒๕๖๑	๑๕	๗	๓๔๗	๕๓	๑๖,๑๒๕,๐๐๐
๒๕๖๒	๕	๘	๓๓๔	๖๔	๑๓,๕๘๑,๒๐๐
๒๕๖๓	๒	๗	๒๒๓	๔๐	๑๗,๑๔๔,๙๙๐
ที่มา : ฝ่ายสงเคราะห์ผู้ประสบภัย สำนักงานป้องกันและบรรเทาสาธารณภัยจังหวัดกระบี่					
<p>และสาธารณภัยอีกประเภทหนึ่ง ซึ่งสร้างความสูญเสียกับชีวิตและทรัพย์สินของประชาชนและนักท่องเที่ยวในพื้นที่จังหวัดกระบี่เป็นจำนวนมาก คือ อุบัติเหตุทางถนนหรือภัยจากคมนาคม (ทางบก) ซึ่งในรอบ ๕ ปีงบประมาณที่ผ่านมา (๒๕๕๙ - ๒๕๖๓) จากสถิติการเกิดอุบัติเหตุทางถนนของจังหวัดกระบี่ มีอัตราการเสียชีวิตจากอุบัติเหตุทางถนน ๓ ปี เฉลี่ยปีละ ๑๗๖ คน เดือนละประมาณ ๑๕ คน หรือเทียบกับแสนประชากรตั้งแต่ปีงบประมาณ ๒๕๖๑ - ๒๕๖๓ มีอัตราการเสียชีวิต ๓๙ คนต่อแสนประชากร ๔๒ คนต่อแสนประชากร และ ๓๐ คนตามลำดับ ซึ่งถือว่ามีจำนวนผู้บาดเจ็บและเสียชีวิตที่ค่อนข้างสูง และในอุบัติเหตุบางครั้ง มีจำนวนผู้บาดเจ็บและเสียชีวิตที่ติดค้างอยู่ในรถจำเป็นที่ต้องอาศัยบุคลากรช่วยชีวิตที่มีทักษะในการช่วยเหลือได้อย่างทันท่วงที สถิติปรากฏตามตารางที่ ๔</p>					
ตารางที่ ๔ สถิติสถานการณ์ภัยจากคมนาคม (ทางบก) ระหว่างปี พ.ศ.๒๕๕๙-๒๕๖๓ ของจังหวัดกระบี่					
ปี พ.ศ.	จำนวนของการเกิดอุบัติเหตุ (ครั้ง)	ความเสียหาย			
		มูลค่า (ล้านบาท)	บาดเจ็บ admit (ราย)	เสียชีวิต (ราย)	
๒๕๕๙	๑,๗๒๖	๘,๑๕๔	๒,๐๘๘	๑๘๙	
๒๕๖๐	๑,๗๕๘	๘,๒๖๓	๒,๑๕๑	๑๘๑	
๒๕๖๑	๑,๘๖๗	๘,๓๑๐	๒,๑๖๐	๑๘๓	
๒๕๖๒	๒,๐๘๔	๗,๘๑๙	๑,๙๔๓	๑๙๙	
๒๕๖๓	๑,๖๒๓	๙,๓๒๖	๒,๖๒๒	๑๔๖	
ที่มา : สำนักงานสาธารณสุขจังหวัดกระบี่/สำนักงานป้องกันและบรรเทาสาธารณภัยจังหวัดกระบี่					
<p>และเหตุการณ์สาธารณภัยในช่วง ๕ ปีที่ผ่านมาของจังหวัดกระบี่หลายๆ เหตุการณ์ซึ่งส่งผลกระทบต่อประชาชนและนักท่องเที่ยวในจังหวัดกระบี่ เช่น</p>					

หัวข้อ	รายละเอียด								
	<p>สถานการณ์เมื่อวันที่ ๒๕ มีนาคม ๒๕๕๙ เวลา ๑๔.๑๐ น. เกิดเหตุการณ์อาคารที่กำลังก่อสร้างโรงฝึกกีฬาเอนกประสงค์ ๓ ชั้นภายในสถาบันการพลศึกษา วิทยาเขตกระบี่ ตำบลกระบี่ใหญ่ อำเภอเมืองกระบี่ พังถล่มลงมาทับคนงานก่อสร้างโดยมีผู้ติดค้างภายในอาคารที่ถล่ม จำนวน ๕ ราย (ซึ่งเสียชีวิตทั้งหมด) ซึ่งจังหวัดกระบี่ได้จัดตั้งศูนย์บัญชาการเหตุการณ์ (EOC) เพื่ออำนวยความสะดวก สนับสนุนและประสานการปฏิบัติงาน สามารถนำร่างผู้เสียชีวิตและช่วยเหลือผู้ได้รับบาดเจ็บจากซากอาคาร ออกมาได้ทั้งหมด จากเหตุการณ์ดังกล่าว จังหวัดกระบี่ยังขาดบุคลากรช่วยชีวิตเฉพาะด้าน ในการเข้าช่วยเหลือกรณีผู้บาดเจ็บซึ่งถูกอาคารถล่ม</p> <p>เหตุการณ์เรือสปีดโบ้ระเบิดบริเวณหน้าถ้ำไวกิ้ง หมู่เกาะพีพี ตำบลอ่าวนาง อำเภอเมือง จังหวัดกระบี่ เมื่อวันที่ ๑๔ มกราคม ๒๕๖๑ ทำให้นักท่องเที่ยวเงินบาดเจ็บหลายคนและเจ้าหน้าที่ได้เข้าช่วยเหลือผู้ประสบภัย และนำส่งโรงพยาบาลเกาะพีพี จากเหตุการณ์ดังกล่าว ถ้าเจ้าหน้าที่ประจำเรือมีศักยภาพในการช่วยเหลือนักท่องเที่ยว เช่น การแจ้งเตือน, การช่วยเหลือผู้ประสบภัยเบื้องต้นได้ และการประสานหน่วยงานที่เกี่ยวข้องอย่างรวดเร็ว จะสามารถช่วยรักษาชีวิตและทรัพย์สินได้มากกว่านี้ เป็นต้น จากเหตุการณ์ที่เกิดขึ้นเมื่ออุบัติเหตุการเกิดอุบัติเหตุทางทะเลพบว่ายังคงมีอุบัติเหตุอย่างต่อเนื่อง ซึ่งบางครั้งสร้างความเสียหายต่อชีวิตและทรัพย์สินของนักท่องเที่ยว ตลอดจนส่งผลกระทบต่อความเชื่อมั่นในการเข้ามาท่องเที่ยวภายในจังหวัดกระบี่ โดยมีสถิติจำนวนครั้งของการเกิดอุบัติเหตุทางทะเลปรากฏตามตารางที่ ๕</p> <p>ตารางที่ ๕ สถิติอุบัติเหตุทางทะเล ระหว่างปี พ.ศ.๒๕๕๙-๒๕๖๓ ของจังหวัดกระบี่</p> <table border="1" data-bbox="464 1424 1366 1653"> <thead> <tr> <th data-bbox="464 1424 887 1532">ปี พ.ศ.</th> <th data-bbox="887 1424 1366 1532">อุบัติเหตุทางทะเล (ครั้ง)</th> </tr> </thead> <tbody> <tr> <td data-bbox="464 1532 887 1570">๒๕๖๑</td> <td data-bbox="887 1532 1366 1570">๑๖</td> </tr> <tr> <td data-bbox="464 1570 887 1608">๒๕๖๒</td> <td data-bbox="887 1570 1366 1608">๑๕</td> </tr> <tr> <td data-bbox="464 1608 887 1653">๒๕๖๓</td> <td data-bbox="887 1608 1366 1653">๗</td> </tr> </tbody> </table> <p>ที่มา : ศูนย์ช่วยเหลือนักท่องเที่ยว สำนักงานท่องเที่ยวและกีฬาจังหวัดกระบี่</p> <p>จากเหตุการณ์ และสถิติสาธารณสุขที่เกิดขึ้นในพื้นที่จังหวัดกระบี่ ตลอดจนความเสี่ยงต่อสาธารณสุขในอนาคตที่มีโอกาสเกิดขึ้น ซึ่งจะมีความรุนแรงความซับซ้อนของภัยพิบัติที่เกิดขึ้นตามยุคสมัย ประกอบกับจังหวัดกระบี่มุ่งพัฒนาให้เป็นเมืองท่องเที่ยวที่มีความปลอดภัยสูง ได้มาตรฐานระดับสากล จึงมีความจำเป็นต้องมีการเตรียมความพร้อมของบุคลากร เจ้าหน้าที่ อาสาสมัครด้านการป้องกันและบรรเทาสาธารณสุขให้มี</p>	ปี พ.ศ.	อุบัติเหตุทางทะเล (ครั้ง)	๒๕๖๑	๑๖	๒๕๖๒	๑๕	๒๕๖๓	๗
ปี พ.ศ.	อุบัติเหตุทางทะเล (ครั้ง)								
๒๕๖๑	๑๖								
๒๕๖๒	๑๕								
๒๕๖๓	๗								

หัวข้อ	รายละเอียด
	<p>ทักษะความชำนาญในการช่วยเหลือผู้ประสบภัยจากสาธารณภัยประเภทต่างๆ</p> <p>ดังนั้น สำนักงานป้องกันและบรรเทาสาธารณภัยจังหวัดกระบี่ ร่วมกับสำนักงานสาธารณสุขจังหวัดกระบี่ ตระหนักถึงความจำเป็นเร่งด่วนในการเตรียมความพร้อมในการพัฒนาศักยภาพบุคลากร เจ้าหน้าที่ อาสาสมัคร ตลอดจนบุคคลที่เกี่ยวข้อง รวมถึงครุภัณฑ์และเครื่องมือทางการแพทย์ และอุปกรณ์ที่เกี่ยวข้องกับงานป้องกันและบรรเทาสาธารณภัยให้มีทักษะ และความพร้อมในการรองรับสถานการณ์สาธารณภัยที่เกิดขึ้นหรืออาจเกิดขึ้นในอนาคต มุ่งสู่การพัฒนาจังหวัดกระบี่สู่เมืองท่องเที่ยวระดับสากล โดยเสนอโครงการเพื่อขอรับการสนับสนุนงบประมาณตามแผนปฏิบัติการประจำปี ๒๕๖๗ จังหวัดกระบี่ (งบพัฒนาจังหวัดกระบี่ประจำปี ๒๕๖๗) จำนวน ๑ โครงการ โดยดำเนินการตามแนวทางวิถีใหม่ให้มีความเหมาะสมกับสถานการณ์การแพร่ระบาดของโรคติดเชื้อไวรัสโคโรนา ๒๐๑๙ คือ โครงการพัฒนาศักยภาพการบริหารจัดการการรองรับการช่วยเหลือนักท่องเที่ยวด้านการป้องกันและบรรเทาสาธารณภัย ประกอบด้วยกิจกรรมหลัก จำนวน ๕ กิจกรรม ดังนี้</p> <ol style="list-style-type: none"> ๑) พัฒนาศักยภาพอาสาสมัครป้องกันภัยฝ่ายพลเรือนในการช่วยเหลือนักท่องเที่ยวในพื้นที่จังหวัดกระบี่ งบประมาณ ๔๓๘,๐๐๐ บาท ๒) พัฒนาศักยภาพอาสาสมัครกู้ภัย งบประมาณ ๓๐๔,๖๐๐ บาท ๓) อาสาสมัครแจ้งเตือนภัยสำหรับช่วยเหลือนักท่องเที่ยวในพื้นที่จังหวัดกระบี่ งบประมาณ ๔๒๐,๐๐๐ บาท ๔) จัดซื้อรถขับเคลื่อน ๔ ล้อ พร้อมตุ้ลลากบรรจุอุปกรณ์สำหรับทีมปฏิบัติการฉุกเฉินทางการแพทย์ระดับตติยภูมิหรือทีม MERT งบประมาณ ๓,๕๐๐,๐๐๐ บาท ๕) จัดซื้อรถพยาบาลพร้อมอุปกรณ์ระดับสูง (ALS) และระบบการแพทย์ทางไกล งบประมาณ ๑๒,๘๐๐,๐๐๐ บาท ๖) ฝึกภาคปฏิบัติยุทธวิธีในการป้องกันและปราบปรามอาชญากรรมรูปแบบใหม่ เพิ่มประสิทธิภาพข้าราชการ และสมาชิกกองอาสารักษาดินแดนเพื่อขับเคลื่อนภารกิจรักษาความสงบเรียบร้อยให้กับนักท่องเที่ยวและประชาชนในพื้นที่จังหวัดกระบี่ งบประมาณ ๓๕๐,๐๐๐ บาท
<p>๕.วัตถุประสงค์ของโครงการ</p>	<ol style="list-style-type: none"> ๑. เพื่อพัฒนาศักยภาพ อาสาสมัครป้องกันภัยฝ่ายพลเรือน อาสาสมัครกู้ภัยขององค์กรปกครองส่วนท้องถิ่นและเจ้าหน้าที่ที่เกี่ยวข้องกับงานด้านการป้องกันและบรรเทาสาธารณภัยหรือเจ้าหน้าที่ที่เกี่ยวข้อง ให้มีความรู้ ทักษะ สามารถการปฏิบัติงานช่วยเหลือประชาชนและนักท่องเที่ยวที่ประสบสาธารณภัยได้อย่างทันท่วงที เกิดประสิทธิภาพรองรับการท่องเที่ยวตามแนวทางวิถีใหม่ (New Normal) ๒. เพื่อเชื่อมโยงและพัฒนาศักยภาพ กำนัน ผู้ใหญ่บ้าน เจ้าหน้าที่ บุคลากรที่เกี่ยวข้องเพื่อเข้ารับการฝึกอบรมและมอบหมายให้ปฏิบัติหน้าที่เป็นอาสาสมัครเตือนภัย “มิสเตอร์

หัวข้อ	รายละเอียด
	<p>เตือนภัย” ในการเฝ้าระวังสถานการณ์ ตรวจวัดระดับน้ำ ปริมาณน้ำฝน และการใช้เครื่องมือสื่อสารโดยเฉพาะหอกระจายข่าวในชุมชน/หมู่บ้าน ในการแจ้งเตือนอุทกภัยและดินโคลนถล่มได้อย่างรวดเร็ว ทันท่วงที มีประสิทธิภาพ</p> <p>๓. เพื่อให้ประชาชนในพื้นที่เสี่ยงอุทกภัยและดินถล่ม ได้รับความรู้ในการเฝ้าระวัง และแจ้งเตือนภัย มีความพร้อมในการเผชิญเหตุภัยที่อาจเกิดขึ้น สามารถปฏิบัติตามแผนอพยพประชาชนในพื้นที่เสี่ยงไปยังสถานที่ปลอดภัยได้อย่างรวดเร็ว และมีประสิทธิภาพ</p> <p>๔. เพื่อให้ข้าราชการ และสมาชิกกองอาสารักษาดินแดนของจังหวัดกระบี่ สามารถขับเคลื่อนภารกิจรักษาความสงบเรียบร้อยให้กับนักท่องเที่ยวและประชาชนในพื้นที่จังหวัดกระบี่ได้อย่างมีประสิทธิภาพ</p> <p>๕. เพื่อให้มีการจัดระบบบริการการแพทย์ฉุกเฉิน ที่ได้มาตรฐานเพื่อรองรับการท่องเที่ยวตามวิถีใหม่ (New Normal)</p> <p>๖. เพื่อสร้างความเชื่อมั่นให้กับประชาชนและนักท่องเที่ยว ส่งเสริมภาพลักษณ์ให้เป็นเมืองท่องเที่ยวที่มีคุณภาพ มีความปลอดภัยอย่างยั่งยืน</p>
<p>๖.ตัวชี้วัดและค่าเป้าหมาย</p>	<p>๑. มีจำนวนอาสาสมัครป้องกันภัยฝ่ายพลเรือนในการช่วยเหลือนักท่องเที่ยวด้านการป้องกันและบรรเทาสาธารณภัยเพิ่มขึ้น จำนวน ๖๐ คน</p> <p>๒. มีจำนวนอาสาสมัครกู้ภัยขององค์กรปกครองส่วนท้องถิ่นหรือที่เกี่ยวข้องที่สามารถช่วยเหลือนักท่องเที่ยวด้านการป้องกันและบรรเทาสาธารณภัยเพิ่มขึ้น จำนวน ๖๐ คน</p> <p>๓. มีจำนวนอาสาสมัครเตือนภัยที่มีความรู้ในการเฝ้าระวังสถานการณ์ ตรวจวัดระดับน้ำ ปริมาณน้ำฝน และการใช้เครื่องมือสื่อสารในการกระจายข่าวในชุมชน/หมู่บ้านในการแจ้งเตือนภัยได้อย่างรวดเร็ว จำนวน ๑๕๐ คน</p> <p>๔. ร้อยละ ๘๐ เปอร์เซนต์ ผู้เข้ารับการฝึกอบรมผ่านการทดสอบภาคปฏิบัติ</p> <p>๕. ทีมปฏิบัติการฉุกเฉินการแพทย์ระดับตติยภูมิ (MERT) มีอุปกรณ์พร้อมสำหรับการปฏิบัติงานเมื่อเกิดเหตุภัยพิบัติ</p> <p>๖. ร้อยละของผู้ประสบภัยเข้าถึงบริการได้อย่างปลอดภัย ภายใต้วิถี New normal มากกว่าร้อยละ ๘๐</p>
<p>๗.พื้นที่เป้าหมาย</p>	<p>ศูนย์พัฒนาประสิทธิภาพการให้ความช่วยเหลือและสร้างความปลอดภัยทางการท่องเที่ยวจังหวัดกระบี่ ตำบลไสไทย อำเภอเมืองกระบี่ จังหวัดกระบี่ หรือสถานที่อื่นที่เหมาะสมในจังหวัดกระบี่ และสำนักงานสาธารณสุขจังหวัดกระบี่</p>
<p>๘.กิจกรรมหลัก</p>	<p>พัฒนาศักยภาพการบริหารจัดการในการรองรับการช่วยเหลือนักท่องเที่ยวด้านการป้องกันและบรรเทาสาธารณภัย</p>
<p>๘.๑ กิจกรรมหลักที่ ๑</p>	<p>พัฒนาศักยภาพอาสาสมัครป้องกันภัยฝ่ายพลเรือนในการช่วยเหลือนักท่องเที่ยวพื้นที่จังหวัดกระบี่</p>

หัวข้อ	รายละเอียด
งบประมาณ ผู้รับผิดชอบ หน่วยงานที่ เกี่ยวข้อง	วิธีดำเนินงาน : ฝึกอบรมอาสาสมัครป้องกันภัยฝ่ายพลเรือน ภาคทฤษฎีและภาคปฏิบัติ จำนวน ๒ รุ่นๆ ละ ๓๐ คน ระยะเวลา ๔ คืน ๕ วัน งบประมาณ ๔๓๘,๘๖๐ บาท สำนักงานป้องกันและบรรเทาสาธารณภัยจังหวัดกระบี่
๘.๒ กิจกรรมหลัก ที่ ๒ งบประมาณ ผู้รับผิดชอบ หน่วยงานที่ เกี่ยวข้อง	พัฒนาศักยภาพอาสาสมัครกู้ภัย วิธีดำเนินงาน : ฝึกอบรมอาสาสมัครกู้ภัยขององค์กรปกครองส่วนท้องถิ่น และเจ้าหน้าที่ ที่เกี่ยวกับงานด้านการป้องกันและบรรเทาสาธารณภัยหรือเจ้าหน้าที่อื่นที่เกี่ยวข้อง ภาคทฤษฎีและภาคปฏิบัติ จำนวน ๒ รุ่นๆ ละ ๓๐ คน ระยะเวลา ๒ คืน ๓ วัน งบประมาณ ๓๐๔,๖๐๐ บาท สำนักงานป้องกันและบรรเทาสาธารณภัยจังหวัดกระบี่
๘.๓ กิจกรรมหลัก ที่ ๓ งบประมาณ ผู้รับผิดชอบ หน่วยงานที่ เกี่ยวข้อง	อาสาสมัครแจ้งเตือนภัยสำหรับช่วยเหลือนักท่องเที่ยวในพื้นที่จังหวัดกระบี่ จำนวน ๓ รุ่นๆ ละ ๕๐ คน ระยะเวลา ๑ คืน ๒ วัน งบประมาณ ๔๒๐,๐๐๐ บาท ที่ทำการปกครองจังหวัดกระบี่
๘.๔ กิจกรรมหลัก ที่ ๔ งบประมาณ ผู้รับผิดชอบ หน่วยงานที่ เกี่ยวข้อง	จัดซื้อรถขับเคลื่อน ๔ ล้อ พร้อมตุ้ลากบรรจุอุปกรณ์สำหรับทีมปฏิบัติการฉุกเฉิน ทาง การแพทย์ระดับตติยภูมิหรือทีม MERT พร้อมครุภัณฑ์ทางการแพทย์และอุปกรณ์สนาม จำนวน ๑ คัน งบประมาณ ๓,๕๐๐,๐๐๐ บาท สำนักงานสาธารณสุขจังหวัดกระบี่
๘.๕ กิจกรรมหลัก ที่ ๕ งบประมาณ ผู้รับผิดชอบ หน่วยงานที่ เกี่ยวข้อง	จัดซื้อรถพยาบาลพร้อมอุปกรณ์ระดับสูง (ALS) และระบบการแพทย์ทางไกล ติดตั้งใน รถพยาบาล งบประมาณ ๑๒,๘๐๐,๐๐๐ บาท สำนักงานสาธารณสุขจังหวัดกระบี่

หัวข้อ	รายละเอียด
๘.๖ กิจกรรมหลัก ที่ ๖ งบประมาณ ผู้รับผิดชอบ หน่วยงานที่ เกี่ยวข้อง	ฝึกภาคปฏิบัติยุทธวิธีในการป้องกันและปราบปรามอาชญากรรมรูปแบบใหม่ เพิ่ม ประสิทธิภาพข้าราชการ และสมาชิกกองอาสารักษาดินแดนเพื่อขับเคลื่อนภารกิจรักษา ความสงบเรียบร้อยให้กับนักท่องเที่ยวและประชาชนในพื้นที่จังหวัดกระบี่ วิธีดำเนินการ : ฝึกอบรมภาคทฤษฎีและภาคสนามให้กับข้าราชการ เจ้าหน้าที่ปกครอง และสมาชิกอาสารักษาดินแดนของจังหวัดกระบี่ จำนวน ๗๐ คน งบประมาณ ๓๐๕,๐๐๐ บาท ที่ทำการปกครองจังหวัดกระบี่
๙.หน่วยดำเนิน โครงการ	สำนักงานป้องกันและบรรเทาสาธารณภัยจังหวัดกระบี่ ร่วมกับ ที่ทำการปกครอง จังหวัดกระบี่ และสำนักงานสาธารณสุขจังหวัดกระบี่
๑๐.ระยะเวลาใน การดำเนิน โครงการ	๑ ตุลาคม ๒๕๖๖ ถึง ๓๐ กันยายน ๒๕๖๗
๑๑.งบประมาณ	๑๗,๘๑๒,๖๐๐ บาท
๑๒.ผลผลิต (Output)	๑) มีจำนวนอาสาสมัครป้องกันภัยฝ่ายพลเรือนในการช่วยเหลือนักท่องเที่ยวด้านการ ป้องกันและบรรเทาสาธารณภัย จำนวน ๖๐ คน ๒) มีจำนวนอาสาสมัครกู้ภัยขององค์กรปกครองส่วนท้องถิ่นหรือที่เกี่ยวข้องที่สามารถ ช่วยเหลือนักท่องเที่ยวด้านการป้องกันและบรรเทาสาธารณภัย จำนวน ๖๐ คน ๓) มีจำนวนอาสาสมัครเตือนภัย จำนวน ๑๕๐ คน ที่มีความรู้ในการเฝ้าระวังสถานการณ์ ตรวจวัดระดับน้ำ ปริมาณน้ำฝน และการใช้เครื่องมือสื่อสารในการกระจายข่าวใน ชุมชน/หมู่บ้านในการการแจ้งเตือนภัยได้อย่างรวดเร็ว และทันท่วงที ๔) มีจำนวนข้าราชการ และสมาชิกกองอาสารักษาดินแดน เข้ารับการฝึกอบรมมีความรู้ และทักษะยุทธวิธีการตรวจค้น/จับกุมการกระทำผิด และการดูแลนักท่องเที่ยวอย่าง เหมาะสม ปลอดภัย จำนวน ๗๐ คน ๕) ครุภัณฑ์ยานพาหนะพร้อมตู้ลากอุปกรณ์และครุภัณฑ์การแพทย์ จำนวน ๑ คัน ๖) ครุภัณฑ์ยานพาหนะและขนส่ง พร้อมอุปกรณ์ระดับสูง (ALS) และระบบการแพทย์ ทางไกล ติดตั้งในรถพยาบาล ๔ คัน
๑๓.ผลลัพธ์จาก การดำเนินโครงการ (Outcome)	๑. มีอาสาสมัครป้องกันภัยฝ่ายพลเรือนในการช่วยเหลือนักท่องเที่ยวด้านการป้องกันและ บรรเทาสาธารณภัยเพิ่มขึ้น ๒. มีจำนวนบุคลากรกู้ภัยที่สามารถช่วยเหลือนักท่องเที่ยวด้านการป้องกันและบรรเทา สาธารณภัยเพิ่มขึ้น ๓. มีจำนวนอาสาสมัครแจ้งเตือนภัยที่มีความรู้ในการเฝ้าระวังสถานการณ์ ตรวจวัดระดับ

หัวข้อ	รายละเอียด
	<p>น้ำ ปริมาณน้ำฝน และการใช้เครื่องมือสื่อสารในการกระจายข่าวในชุมชน/หมู่บ้านในการแจ้งเตือนภัยได้อย่างรวดเร็ว</p> <p>๔. มีจำนวนข้าราชการ และสมาชิกกองอาสารักษาดินแดน เข้ารับการฝึกอบรมมีความรู้ และทักษะยุทธวิธีการตรวจค้น/จับกุมการกระทำผิด และการดูแลนักท่องเที่ยวอย่างเหมาะสม ปลอดภัย</p> <p>๕. มีจำนวนวัสดุและอุปกรณ์ เพื่อช่วยเหลือนักท่องเที่ยวในพื้นที่จังหวัดกระบี่เพิ่มขึ้น</p> <p>๖. ประชาชน และนักท่องเที่ยวมีความมั่นใจในระบบการเฝ้าระวังและช่วยเหลือผู้ประสบภัยที่มีประสิทธิภาพ</p> <p>๗. สร้างรายได้จากการท่องเที่ยว เพิ่มความมั่นคงทางด้านเศรษฐกิจ</p>

หัวข้อ	รายละเอียด	
	<p>ปีจะมีนักท่องเที่ยวเดินทางเข้ามาท่องเที่ยวไม่ต่ำกว่า ๓๐,๐๐๐ คน นับเป็นแหล่งท่องเที่ยวที่สำคัญแห่งหนึ่งในการกระตุ้นการท่องเที่ยวภายในประเทศตามนโยบายส่งเสริมการท่องเที่ยวจากสถานการณ์การแพร่ระบาดของโรคติดเชื้อไวรัสโคโรนา ๒๐๑๙ (COVID-๑๙) ได้เป็นอย่างดี โดยปัจจุบันท่าเทียบเรือสำคัญที่ใช้ในการสัญจร ประกอบด้วย ท่าเทียบเรือเกาะปู ท่าเทียบเรือเกาะจำ ท่าเทียบเรือบ้านเกาะฮัง และท่าเทียบเรือเกาะศรีบอยา โดยท่าเทียบเรือดังกล่าวประสบกับปัญหา “เมื่อระดับน้ำลดลงในระดับที่ต่ำสุดพบว่าเรือไม่สามารถเข้าจอดเทียบท่าได้ ซึ่งประชาชนและนักท่องเที่ยวที่ใช้บริการจะต้องรอนกว่าระดับน้ำมีปริมาณที่เพียงพอที่เรือจะจอดเทียบท่าได้ ซึ่งใช้เวลาไม่ต่ำกว่า ๓-๔ ชั่วโมง อีกทั้งเมื่อระดับน้ำลดลงต่ำทำให้ระยะความห่างของเรือกับท่ามีความห่างมากส่งผลให้การขึ้น-ลงเรือเป็นไปได้ด้วยความยากลำบากเสี่ยงต่อการเกิดอันตรายต่อประชาชนและนักท่องเที่ยว ดังนั้นเพื่อเป็นการกระตุ้นการท่องเที่ยวภายในประเทศตามนโยบายรัฐบาล จังหวัดกระบี่จึงได้จัดทำพัฒนาแหล่งท่องเที่ยวเกาะฮัง หมู่ที่ ๔ ตำบลเกาะศรีบอยา อำเภอเหนือคลอง จังหวัดกระบี่ ขึ้น</p>	
๕. วัตถุประสงค์ของโครงการ	<p>๑. เพื่อพัฒนาท่าเทียบเรือให้ได้มาตรฐานเสริมสร้างความปลอดภัยให้กับนักท่องเที่ยวและประชาชน</p> <p>๒. เพื่อส่งเสริมการท่องเที่ยวภายในประเทศตามนโยบายของรัฐบาลในการแก้ไขปัญหาสถานการณ์การแพร่ระบาดของโรคติดเชื้อไวรัสโคโรนา ๒๐๑๙ (COVID-๑๙)</p>	
๖. ตัวชี้วัดและค่าเป้าหมาย	<p>ผลผลิต (Output)</p> <p><input type="checkbox"/> พัฒนาท่าเทียบเรือให้ได้มาตรฐานเสริมสร้างความปลอดภัยให้กับนักท่องเที่ยวและประชาชน</p>	<p>ตัวชี้วัดผลผลิต / ค่าเป้าหมาย</p> <p>ตัวชี้วัดเชิงปริมาณ : มีทุนสะพานท่าเทียบจำนวน ๑ แห่ง</p> <p>ตัวชี้วัดเชิงคุณภาพ : ประชาชนและนักท่องเที่ยวมีความพึงพอใจต่อการใช้บริการท่าเทียบเรือที่ได้มาตรฐาน</p>
๗. พื้นที่เป้าหมาย	<p>ทุนสะพานท่าเทียบเรือบ้านเกาะฮัง หมู่ที่ ๔ ตำบลเกาะศรีบอยา อำเภอเหนือคลอง จังหวัดกระบี่</p>	
๘. กิจกรรมหลัก	<p>ติดตั้งท่อนอกประมงประกอบเป็นท่าเรือ ขนาดกว้าง ๙.๒๐ เมตร ยาว ๑๘.๕๖ เมตร หรือมีพื้นที่ไม่น้อยกว่า ๑๗๐.๕๒ ตารางเมตร</p>	
๙. หน่วยงานดำเนินงาน	<p>องค์การบริหารส่วนจังหวัดกระบี่</p>	
๑๐. ระยะเวลาในการดำเนินงาน	<p>เริ่มต้น ตุลาคม ๒๕๖๖ สิ้นสุด กันยายน ๒๕๖๗ ระยะเวลา ๑๘๐ วัน</p>	
๑๑. งบประมาณ	<p>๘,๖๓๙,๐๐๐ บาท</p>	
๑๒. ผลผลิต (Output)	<p>มีทุนสะพานท่าเทียบเรือบ้านเกาะฮัง หมู่ที่ ๔ ตำบลเกาะศรีบอยา อำเภอเหนือคลอง จังหวัดกระบี่ ที่ได้มาตรฐาน</p>	
๑๓. ผลลัพธ์จากการดำเนินโครงการ (Outcome)	<p>๑. จังหวัดกระบี่มีสะพานท่าเทียบเรือให้ได้มาตรฐานสร้างความปลอดภัยให้กับนักท่องเที่ยวและประชาชน</p> <p>๒. จังหวัดกระบี่มีความพร้อมในการส่งเสริมการท่องเที่ยวภายในประเทศตามนโยบายของรัฐบาลในการแก้ไขปัญหาสถานการณ์การแพร่ระบาดของโรคติดเชื้อไวรัสโคโรนา ๒๐๑๙ (COVID-๑๙)</p>	

แบบฟอร์มโครงการแบบย่อ (Project Brief) ของโครงการสำคัญภายใต้งบประมาณของจังหวัดกระบี่
ประจำปีงบประมาณ พ.ศ. ๒๕๖๗

ประเด็นการพัฒนาจังหวัด ยกระดับขีดความสามารถในการผลิตด้านการเกษตร แปรรูป และตลาดสินค้าเกษตร
อย่างครบวงจร ควบคู่กับการพัฒนาอุตสาหกรรมสะอาด และพลังงานทางเลือก

หัวข้อ	รายละเอียด
๑. ชื่อโครงการสำคัญ	ขับเคลื่อนการพัฒนาเศรษฐกิจชีวภาพ เศรษฐกิจหมุนเวียน เศรษฐกิจสีเขียว (Bio-Circular-Green Economy: BCG Model ด้านการเกษตรปาล์มน้ำมัน)
๒. ชื่อแผนงาน	(๑) เพิ่มผลผลิตการผลิตปาล์มน้ำมัน น้ำมันปาล์ม และยางพารา (๒) ส่งเสริมการทำเกษตรชีวภาพ เกษตรผสมผสาน ตามแนวปรัชญาของเศรษฐกิจพอเพียง (๓) ส่งเสริมการสร้างแหล่งน้ำนอกเขตชลประทาน (๔) ส่งเสริมและยกระดับวิสาหกิจขนาดกลางและขนาดย่อม พัฒนาคุณภาพสินค้าและผลิตภัณฑ์สู่ผู้บริโภค ในชุมชน
๓. แนวทางการพัฒนา	(๑) เพิ่มผลผลิตการผลิตปาล์มน้ำมัน น้ำมันปาล์ม และยางพารา (๒) ส่งเสริมการทำเกษตรชีวภาพ เกษตรผสมผสาน ตามแนวปรัชญาของเศรษฐกิจพอเพียง (๓) ส่งเสริมการสร้างแหล่งน้ำนอกเขตชลประทาน
๔. หลักการและเหตุผล	<p>จังหวัดกระบี่ มีพื้นที่การเพาะปลูกปาล์มน้ำมัน ๑,๑๗๐,๘๑๕ ไร่ เกษตรกรจำนวน ๔๑,๑๙๕ ราย ปริมาณผลผลิตรวม ๓,๓๔๕,๔๖๗ ตัน เปอร์เซ็นต์การสกัดน้ำมันปาล์มเฉลี่ยอยู่ในระดับ ๑๗-๑๘ เปอร์เซ็นต์ ราคาปาล์มน้ำมันที่เกษตรกรขายได้เฉลี่ยต่อปี ๖.๘๘ บาท/กิโลกรัม(ปี ๒๕๖๔) รายได้จากการผลิตปาล์มน้ำมันมีมูลค่า ๒๖.๕ ล้านบาท แต่ยังมีสาเหตุที่สำคัญเกิดจากการบริหารจัดการตั้งแต่ต้นน้ำจนถึงปลายน้ำของอุตสาหกรรมปาล์มน้ำมัน ยังไม่มีประสิทธิภาพที่เพียงพอและการที่จะให้การพัฒนาปาล์มน้ำมันทั้งระบบจะต้องพัฒนาทั้งบุคลากร และเกษตรกรไปพร้อมกันการเพิ่มทักษะเป็นสิ่งสำคัญ ในการใช้ปัจจัยการผลิตได้อย่างมีประสิทธิภาพ, การรักษาระดับการให้ผลผลิตสูงได้เป็นเวลานานอย่างยั่งยืนและเป็นมิตรต่อสิ่งแวดล้อมทั้งด้านทรัพยากรน้ำและดิน ตลอดจนการลดต้นทุนการผลิต เกษตรกรผู้ปลูกปาล์มน้ำมันจึงต้องใช้นวัตกรรมปาล์มน้ำมันหรือเทคโนโลยีการผลิตที่เหมาะสมและคุ้มค่าร่วมกัน</p> <p>จังหวัดกระบี่ จึงมีนโยบายที่ต้องการขับเคลื่อนให้จังหวัดกระบี่เป็นเมืองปาล์มน้ำมันคุณภาพ พัฒนาระบบการผลิตให้มีประสิทธิภาพ และดำเนินการผลิตตามมาตรฐาน ตั้งแต่ต้นน้ำ (เกษตรกร) กลางน้ำ (ลานเท) และปลายน้ำ (โรงงานสกัดน้ำมันปาล์มดิบ) สามารถดำเนินการตามประกาศกระทรวงอุตสาหกรรมเรื่อง กำหนดชนิดและคุณภาพวัตถุดิบในการผลิตของโรงงานสกัดน้ำมันปาล์ม พ.ศ. ๒๕๖๒ ซึ่งกำหนดให้เปอร์เซ็นต์การสกัดน้ำมันปาล์มดิบอยู่ในระดับไม่น้อยกว่า ๑๘ เปอร์เซ็นต์ และเพื่อนำไปสู่เกษตรอุตสาหกรรมอย่างยั่งยืน เนื่องจากปาล์มน้ำมัน (<i>Elaeisguineensis</i>Jacq.) เป็นพืชที่เป็น Zero Waste ทุกส่วนของปาล์มน้ำมันสามารถนำไปใช้ประโยชน์ได้ทั้งหมด เช่น ผลพลอยได้ในกระบวนการอุตสาหกรรมการสกัด และการกลั่นน้ำมันปาล์ม รวมถึงอุตสาหกรรมโอลิโอเคมีคอล การพัฒนาอุตสาหกรรมน้ำมันปาล์มเข้าสู่ระบบคุณภาพ จึงจำเป็นต้องมีการส่งเสริมและพัฒนาทุกภาคส่วนที่เกี่ยวข้อง ได้แก่ เกษตรกรในส่วนต้นน้ำการผลิต เกษตรกรในโครงการระบบการส่งเสริมการเกษตรแบบแปลงใหญ่ (ปาล์มน้ำมัน)</p>

หัวข้อ	รายละเอียด
	<p>จังหวัดกระบี่ จำนวน ๔๐ แปลง จำนวน ๒,๗๕๐ราย พื้นที่ ๔๕,๘๔๐ไร่ ได้รับการพัฒนาการผลิตตามแนวทางระบบการผลิตปาล์มน้ำมันอย่างยั่งยืน (RSPO) การป้องกันและกำจัดศัตรูพืช/โรคในปาล์มน้ำมัน และการรับมือหรือเตรียมจัดการได้ทันท่วงทีในช่วงที่ปาล์มน้ำมันประสบภาวะความเครียดรวมถึงการใช้มาตรฐานทะเลลายปาล์มน้ำมันในการเพิ่มประสิทธิภาพด้านการเก็บเกี่ยวผลผลิตเพื่อเพิ่มผลผลิตน้ำมันปาล์มในระบบอุตสาหกรรมลดต้นทุนการผลิตน้ำมันปาล์มดิบ (ใช้ทะเลลายน้อยลงในการสกัดน้ำมันปาล์มดิบ ๑ กิโลกรัม และเป็นการเพิ่มรายได้ของเกษตรกรจากการจำหน่ายผลผลิตตามชั้นคุณภาพ) และโรงงานสกัดน้ำมันปาล์ม ต้องได้รับการพัฒนาตามเกณฑ์มาตรฐาน พัฒนาอุตสาหกรรมเข้าสู่ระบบคุณภาพ และการพัฒนาผลิตภัณฑ์จากน้ำมันปาล์มเพื่อเพิ่มมูลค่าและสร้างผลิตภัณฑ์ใหม่เพื่อให้เกษตรกรผู้ปลูกปาล์มน้ำมัน ลานเท โรงงานสกัดปาล์มน้ำมัน สามารถพัฒนาควบคู่ไปด้วยกัน ตามการพัฒนาเศรษฐกิจชีวภาพ เศรษฐกิจหมุนเวียน และเศรษฐกิจสีเขียว</p>
<p>๕. วัตถุประสงค์ของโครงการ</p>	<ol style="list-style-type: none"> ๑. ผลิตต้นกล้าปาล์มน้ำมันพันธุ์ดี เพื่อรองรับการปลูกทดแทนในพื้นที่จังหวัดกระบี่ ๒. เพื่อลดการใช้ปุ๋ยเคมีโดยใช้ปุ๋ยอินทรีย์คุณภาพสูงทดแทน ๓. เพื่อขับเคลื่อนโมเดลเศรษฐกิจ BCG ด้วยงานพัฒนาที่ดินเพื่ออนุรักษ์และใช้ทรัพยากรทางเกษตร ทรัพยากรธรรมชาติและสิ่งแวดล้อมอย่างสมดุลและยั่งยืน ๔. เพิ่มพื้นที่กักเก็บน้ำในพื้นที่การเกษตร ส่งเสริมการปรับเปลี่ยนพื้นที่การใช้ประโยชน์ที่ดินให้หลากหลาย ๕. ส่งเสริมการพัฒนาบุคลากรและเกษตรกรในการผลิตปาล์มน้ำมันตามระบบการผลิตปาล์มน้ำมันอย่างยั่งยืน ๖. ส่งเสริมการป้องกันและกำจัดศัตรูปาล์มน้ำมัน ๗. เพื่อส่งเสริมให้ผู้ประกอบการอุตสาหกรรมปาล์มน้ำมันและยางพารา มีการลดต้นทุนการผลิต สร้างมูลค่าเพิ่มให้กับผลิตภัณฑ์และเติบโตได้อย่างยั่งยืนภายใต้กรอบแนวคิด BCG
<p>๖. ตัวชี้วัดและค่าเป้าหมาย</p>	<ol style="list-style-type: none"> ๑. ผลิตต้นกล้าปาล์มน้ำมันลูกผสมสุราษฎร์ธานี จำนวน ๑๕,๐๐๐ ต้น ๒. เกษตรกรมีความรู้ความเข้าใจในการปรับปรุงดินและสามารถผลิตปุ๋ยอินทรีย์คุณภาพสูง เพื่อใช้ทดแทนการใช้ปุ๋ยเคมีได้ ๓. เกิดการใช้ประโยชน์ที่ดินอย่างเป็นระบบ ทรัพยากรดินได้รับการฟื้นฟู เกิดความหลากหลายทางชีวภาพนำไปสู่ความสมดุลและยั่งยืนเกษตรกรมีรายได้เพิ่มขึ้นจากการขับเคลื่อนโมเดลเศรษฐกิจ BCG ด้วยงานพัฒนาที่ดิน ร้อยละ ๒๕ ๔. พื้นที่เป้าหมายได้การเพื่อพื้นที่กักเก็บน้ำเพื่อการเกษตร จำนวน ๕๐ ราย ๕. เกษตรกรพัฒนาการผลิตปาล์มน้ำมันตามระบบการผลิตปาล์มน้ำมันอย่างยั่งยืน (RSPO) ได้ไม่น้อยกว่า ร้อยละ ๖๐ ของเกษตรกรเป้าหมาย ๖. เกษตรกรสามารถผลิตสารชีวภัณฑ์เพื่อป้องกันและกำจัดศัตรูพืชในปาล์มน้ำมันได้ไม่น้อยกว่าร้อยละ ๘๐ ของเกษตรกรเป้าหมาย ๗. จำนวนโรงงานอุตสาหกรรมได้รับความรู้ ในการยกระดับการพัฒนาอุตสาหกรรมภายใต้เศรษฐกิจ BCG ให้สามารถแข่งขันได้อย่างยั่งยืน จำนวน ๔๕ ราย ๘. มีอุตสาหกรรมปาล์มน้ำมันและยางพารา ได้รับการส่งเสริมและพัฒนาขีดความสามารถตามแนวคิด BCG จำนวน ๓ ราย ๙. จำนวนแนวทาง/นวัตกรรมในการส่งเสริมและพัฒนาขีดความสามารถการแข่งขันตามแนวคิด BCG สำหรับอุตสาหกรรมปาล์มน้ำมันและยางพารา จำนวน ๓ แนวทาง/นวัตกรรม

หัวข้อ	รายละเอียด
๗. พื้นที่เป้าหมาย	ทุกอำเภอของจังหวัดกระบี่
๘. กิจกรรมหลัก	
๘.๑ กิจกรรมหลักที่ ๑	<p>ชื่อกิจกรรม ผลิตต้นกล้าปาล์มน้ำมันพันธุ์ดีเพื่อรองรับการปลูกทดแทนในพื้นที่จังหวัดกระบี่</p> <p>วิธีดำเนินงาน</p> <p>๑. ทำการผลิตต้นกล้าปาล์มน้ำมันลูกผสมสุราษฎร์ธานี อายุ ๓-๕ เดือน จำนวน ๑๕,๐๐๐ ต้น</p> <p>๒. จัดทำเอกสารแผ่นพับ พร้อมทั้งเผยแพร่ประชาสัมพันธ์การเลือกต้นกล้าปาล์มน้ำมันพันธุ์ดี การปลูก และการดูแลต้นกล้าหลังปลูก</p>
งบประมาณ	๖๙๕,๐๐๐ บาท
หน่วยงานที่เกี่ยวข้อง	ศูนย์วิจัยปาล์มน้ำมันกระบี่
๘.๒ กิจกรรมหลักที่ ๒	<p>ชื่อกิจกรรม : ถ่ายทอดความรู้เกษตรกรตามหลักสูตรการพัฒนาการผลิตปาล์มน้ำมันอย่างยั่งยืน ตามมาตรฐาน RSPO (TOPSA)</p> <p>วิธีดำเนินงาน</p> <p>๑. จัดอบรมหลักสูตรการพัฒนาการผลิตปาล์มน้ำมันอย่างยั่งยืน ตามมาตรฐาน RSPO (TOPSA) กลุ่มเป้าหมายเกษตรกรแปลงใหญ่ปาล์มน้ำมัน จำนวน ๗๗๐ ราย หลักสูตรระยะเวลา ๓ วัน ได้แก่</p> <p>อบรมพัฒนา Trainer ๕ หลักสูตร จำนวน ๗๐ ราย เวลา ๓ วัน</p> <p>อบรมพัฒนาเกษตรกร ๕ หลักสูตร จำนวน ๗๐๐ คน จำนวน ๓ วัน</p> <p>๒. ติดตามและประเมินผลโครงการ</p>
งบประมาณ	๘๕๗,๐๐๐ บาท
หน่วยงานที่เกี่ยวข้อง	สำนักงานเกษตรจังหวัดกระบี่
๘.๓ กิจกรรมหลักที่ ๓	<p>ชื่อกิจกรรม: ส่งเสริมปลูกปาล์มน้ำมันพันธุ์ดีทดแทนสวนเก่า</p> <p>วิธีดำเนินการ</p> <p>๑. ประชาสัมพันธ์ รับสมัครเกษตรกรเข้าร่วมโครงการ</p> <p>๒. สนับสนุนปาล์มน้ำมันพันธุ์ดี แก่เกษตรกร รายละ ไม่เกิน ๑๐ ไร่รวมทั้งสิ้น ๑,๐๐๐ ไร่</p> <p>๒. สนับสนุนการล้มสับต้นปาล์มน้ำมันเก่า จำนวน ๑,๐๐๐ ไร่</p> <p>๓. ติดตามและประเมินผลโครงการ</p>
งบประมาณ	๗,๕๕๐,๐๐๐ บาท
หน่วยงานที่เกี่ยวข้อง	สำนักงานเกษตรจังหวัดกระบี่
๘.๔ กิจกรรมหลักที่ ๔	<p>ชื่อกิจกรรม: ลดต้นทุนการผลิตด้วยปุ๋ยชีวภาพในสวนปาล์มน้ำมัน</p> <p>วิธีดำเนินการ</p> <p>๑. รับสมัครเกษตรกรผู้ปลูกปาล์มน้ำมันพื้นที่อย่างน้อย ๑ ไร่ จำนวน ๕๐ ราย</p> <p>๒. อบรมเกษตรกร ๑ วัน จำนวน ๕๐ ราย</p> <p>๓. สนับสนุนวัสดุอุปกรณ์</p> <p>- ปุ๋ยชีวภาพไมคอร์ไรซา จำนวน ๒ ชอง/ราย</p>

หัวข้อ	รายละเอียด
	<ul style="list-style-type: none"> - ปุ๋ยอินทรีย์ ๕๐ กิโลกรัม/ราย - ถ่านไบโอชาร์ ๑๐ กิโลกรัม/ราย - เครื่องอัดเม็ดปุ๋ยอินทรีย์ให้กลุ่มเกษตรกร จำนวน ๒ เครื่อง ๔. ติดตามและประเมินผลโครงการ
งบประมาณ	๒๓๐,๐๐๐ บาท
หน่วยงานที่เกี่ยวข้อง	สำนักงานเกษตรจังหวัดกระบี่
๘.๕ กิจกรรมหลักที่ ๕	ชื่อกิจกรรม: ขับเคลื่อนไบโอชาร์สู่เกษตรกร วิธีดำเนินการ ๑. รับสมัครเกษตรกรจำนวน ๕๐ ราย ๒. จัดอบรมถ่ายทอดความรู้ขั้นตอนการผลิตเตาและสาธิตการเผาถ่านไบโอชาร์ จำนวน ๑ วัน ๓. สนับสนุนวัสดุอุปกรณ์ สำหรับการผลิตเตาเผาถ่านไบโอชาร์ ขนาด ๒๐๐ ลิตร ให้กับเกษตรกร ๕๐ คน ๓. ติดตามและประเมินผลโครงการและสรุปผล
งบประมาณ	๒๕๓,๘๐๐ บาท
หน่วยงานที่เกี่ยวข้อง	สำนักงานเกษตรจังหวัดกระบี่
๘.๖ กิจกรรมหลักที่ ๖	ชื่อกิจกรรม: การป้องกันกำจัดศัตรูพืชแบบผสมผสานในสวนปาล์มน้ำมัน วิธีดำเนินการ ๑. รับสมัครเกษตรกรผู้ปลูกปาล์มน้ำมันที่ประสบปัญหาศัตรูปาล์มน้ำมัน อำเภอละ ๒๐ ราย ๒. ถ่ายทอดความรู้การป้องกันกำจัดศัตรูปาล์มน้ำมัน จำนวน ๑ ครั้ง ๓. สนับสนุนวัสดุอุปกรณ์การป้องกันกำจัดศัตรูปาล์มน้ำมัน แก่ศูนย์จัดการศัตรูพืชชุมชน ๔. ติดตามและประเมินผลโครงการและสรุปผล
งบประมาณ	๙๐๓,๖๐๐ บาท
หน่วยงานที่เกี่ยวข้อง	สำนักงานเกษตรจังหวัดกระบี่
๘.๗ กิจกรรมหลักที่ ๗	ชื่อกิจกรรม: พัฒนาแหล่งน้ำ ส่งเสริมการปรับเปลี่ยน เพิ่มผลผลิตปาล์มน้ำมัน วิธีดำเนินการ ๑. จัดหาแหล่งน้ำเพื่อการเกษตรในพื้นที่ขนาด ไม่น้อยกว่า ๒,๕๐๐ ลบ.ม. ในพื้นที่ ๒. วางมาตรการด้านอนุรักษ์ดินและน้ำเพื่อฟื้นฟูพื้นที่เกษตรกรรม โดยเน้นการเพิ่มอินทรีย์วัตถุและรักษาความชื้นในดินด้วยการใช้ปุ๋ยคอก ปุ๋ยหมัก ๓. ส่งเสริมด้านการปรับเปลี่ยนการใช้ประโยชน์พื้นที่ ปลูกพืชแซม และพืชร่วมในสวนปาล์มน้ำมัน
งบประมาณ	๓,๐๘๐,๐๐๐ บาท
หน่วยงานที่เกี่ยวข้อง	สถานีพัฒนาที่ดินกระบี่
๘.๘ กิจกรรมหลักที่ ๘	ชื่อกิจกรรม พัฒนากลุ่มปุ๋ยอินทรีย์ชีวภาพบ้านหนองกกด้วยโมเดลเศรษฐกิจ BCG

หัวข้อ	รายละเอียด
	<p>วิธีดำเนินการ</p> <p>กิจกรรมย่อย จัดระบบอนุรักษ์ดินและน้ำ</p> <p>๑. ประชุมกลุ่มเกษตรกรผู้ผลิตปุ๋ยอินทรีย์ชีวภาพบ้านหนองกกจำนวน ๔๐ คนเพื่อสร้างการรับรู้และความเข้าใจเกี่ยวกับตัวโครงการ ระยะเวลา ๑ วัน</p> <p>๒. จัดซื้อจัดจ้าง จ้างเหมาเครื่องจักรทางการเกษตร จัดระบบอนุรักษ์ดินและน้ำ ตามระเบียบการจัดซื้อจัดจ้างและการบริหารพัสดุภาครัฐ ระเบียบกระทรวงการคลัง</p> <p>๓. จัดระบบอนุรักษ์ดินและน้ำด้วยเครื่องจักรทางการเกษตร</p> <p>๔. ตรวจสอบ ติดตาม และประเมินผลการดำเนินงาน</p> <p>กิจกรรมย่อย ปลูกไม้ยืนต้นโตเร็วเป็นพืชร่วมในสวน</p> <p>๑. ประชุมกลุ่มเกษตรกรผู้ผลิตปุ๋ยอินทรีย์ชีวภาพบ้านหนองกกจำนวน ๔๐ คนเพื่อสร้างการรับรู้และความเข้าใจเกี่ยวกับตัวโครงการ ระยะเวลา ๑ วัน</p> <p>๒. จัดซื้อจัดจ้างไม้ยืนต้นโตเร็ว ตามระเบียบการจัดซื้อจัดจ้างและการบริหารพัสดุภาครัฐ ระเบียบกระทรวงการคลัง</p> <p>๓. ปลูกไม้ยืนต้นโตเร็วเป็นพืชร่วมในแปลงของเกษตรกร</p> <p>๔. ตรวจสอบ ติดตาม และประเมินผลการดำเนินงาน</p> <p>กิจกรรมย่อย ส่งเสริมการใช้สารอินทรีย์ลดการใช้สารเคมีทางการเกษตร(ส่งเสริมการผลิตปุ๋ยหมักและน้ำหมักชีวภาพ)</p> <p>๑. ประชุมกลุ่มเกษตรกรผู้ผลิตปุ๋ยอินทรีย์ชีวภาพบ้านหนองกกจำนวน ๔๐ คนเพื่อสร้างการรับรู้และความเข้าใจเกี่ยวกับตัวโครงการ ระยะเวลา ๑ วัน</p> <p>๒. จัดซื้อจัดจ้าง วัสดุทางการเกษตรเพื่อผลิตปุ๋ยหมักและน้ำหมักชีวภาพ ตามระเบียบการจัดซื้อจัดจ้างและการบริหารพัสดุภาครัฐ ระเบียบกระทรวงการคลัง</p> <p>๓. ส่งเสริมการใช้สารอินทรีย์ลดการใช้สารเคมีทางการเกษตร (ผลิตปุ๋ยหมักและน้ำหมักชีวภาพ)</p> <p>๔. ตรวจสอบ ติดตาม และประเมินผลการดำเนินงาน</p>
งบประมาณ	๑,๖๔๕,๐๐๐ บาท
หน่วยงานที่เกี่ยวข้อง	สถานีพัฒนาที่ดินกระบี่
๘.๙ กิจกรรมหลักที่ ๙	<p>ชื่อกิจกรรม โครงการพัฒนาคุณภาพดินโดยปุ๋ยอินทรีย์คุณภาพสูงมาตรฐาน Q</p> <p>วิธีดำเนินงาน</p> <p>๑. อบรมให้ความรู้ เรื่องการผลิตปุ๋ยอินทรีย์คุณภาพสูงมาตรฐาน Q</p> <p>๒. สนับสนุนวัสดุสาริตให้แก่เกษตรกร</p> <p>๓. ติดตามผลการดำเนินงานและให้คำแนะนำแก่เกษตรกร</p>
งบประมาณ	๗๒๒,๖๐๐ บาท
หน่วยงานที่เกี่ยวข้อง	สถานีพัฒนาที่ดินกระบี่
๘.๑๐ กิจกรรมหลักที่ ๑๐	<p>ชื่อกิจกรรม ส่งเสริมและพัฒนาขีดความสามารถตามแนวคิด BCG สำหรับอุตสาหกรรมปาล์มน้ำมันและไม้ยางพารา</p>

หัวข้อ	รายละเอียด
	<p>วิธีดำเนินการ</p> <p>๑. ยกระดับการพัฒนาอุตสาหกรรมภายใต้เศรษฐกิจ BCG ให้สามารถแข่งขันได้อย่างยั่งยืน</p> <p>วิธีดำเนินงาน</p> <p>๑. รับสมัคร/ประชาสัมพันธ์โครงการ โดยกลุ่มเป้าหมาย ได้แก่ กลุ่มโรงงานปาล์มน้ำมัน และยางพารา ในพื้นที่จังหวัดกระบี่ จำนวน ๔๕ ราย</p> <p>๒. จัดอบรมเชิงปฏิบัติการเพื่อยกระดับการพัฒนาอุตสาหกรรมภายใต้เศรษฐกิจ BCG ให้สามารถแข่งขันได้อย่างยั่งยืน พร้อมจัดทำแผนและคัดเลือกสถานประกอบการ ให้แก่ผู้ประกอบการโรงงานปาล์มน้ำมันและยางพารา ในพื้นที่จังหวัดกระบี่ จำนวน ๔๕ ราย จำนวน ๑ ครั้ง ๆ ละ ๑ วัน</p> <p>๒. ส่งเสริมและพัฒนาขีดความสามารถตามกรอบแนวคิด BCG สำหรับอุตสาหกรรมปาล์มน้ำมันและยางพารา</p> <p>วิธีดำเนินงาน</p> <p>๑. จัดประชุมและจัดทำข้อมูลเพื่อสนับสนุนการพัฒนาขีดความสามารถภาคอุตสาหกรรมปาล์มน้ำมันและยางพารา รวมทั้งกำหนดแนวทางการพัฒนาหรือนวัตกรรมภายใต้แนวคิด BCG MODEL</p> <p>๒. ให้คำปรึกษาและแนะนำเชิงลึกให้กับผู้ประกอบการภาคอุตสาหกรรมปาล์มน้ำมัน และยางพารา</p> <p>๓. ส่งเสริมและพัฒนาขีดความสามารถให้กับผู้ประกอบการภาคอุตสาหกรรมปาล์มน้ำมันและยางพาราตามแนวทางหรือนวัตกรรมตามแนวคิด BCG ที่กำหนดไว้</p> <p>๔. สรุปผลการดำเนินการ</p>
งบประมาณ	๕,๐๐๐,๐๐๐ บาท
หน่วยงานที่เกี่ยวข้อง	สำนักงานอุตสาหกรรมจังหวัดกระบี่
๘.๑๑ กิจกรรมหลักที่ ๑๑	<p>ชื่อกิจกรรม : อำนวยการ ประสาน ติดตาม รายงานผลการดำเนินงาน</p> <p>วิธีดำเนินงาน</p> <p>๑. ประสานงานการดำเนินงานขับเคลื่อนการพัฒนาเศรษฐกิจชีวภาพ เศรษฐกิจหมุนเวียน เศรษฐกิจสีเขียว (Bio-Circular-Green Economy: BCG Model) ด้านปาล์มน้ำมันกับหน่วยงานที่เกี่ยวข้อง</p> <p>๒. ประชาสัมพันธ์โครงการ</p> <p>๓. อำนวยการการจัดกิจกรรมโครงการกับหน่วยงานที่เกี่ยวข้อง</p> <p>๔. สรุปและติดตาม/ประเมินกิจกรรม/รายงานผลให้จังหวัดทราบต่อไป</p>
งบประมาณ	๓๐,๐๐๐ บาท
หน่วยงานที่เกี่ยวข้อง	สำนักงานเกษตรและสหกรณ์จังหวัดกระบี่
๙. หน่วยงานดำเนินการ	สำนักงานเกษตรจังหวัดกระบี่ สำนักงานเกษตรและสหกรณ์จังหวัดกระบี่ สำนักงานอุตสาหกรรมจังหวัดกระบี่ สถานีพัฒนาที่ดินกระบี่ และศูนย์วิจัยปาล์มน้ำมันกระบี่
๑๐. ระยะเวลาในการดำเนินโครงการ	ตุลาคม ๒๕๖๖ – กันยายน ๒๕๖๗

หัวข้อ	รายละเอียด
๑๑. งบประมาณ	๒๐,๙๖๗,๐๐๐ บาท
๑๒. ผลผลิต (Output)	<p>๑. ต้นกล้า ปาล์มน้ำมัน พันธุ์ลูกผสมสุราษฎร์ธานี อายุ ๓-๕ เดือน จำนวน ๑๕,๐๐๐ ต้น</p> <p>๒. จำนวนเกษตรกรที่ผ่านการอบรมหลักสูตรการพัฒนาปาล์มน้ำมันอย่างยั่งยืน จำนวน ๗๗๐ ราย</p> <p>๓. จำนวนพื้นที่ปลูกปาล์มน้ำมันพันธุ์ดีเพิ่มขึ้นจำนวน ๑,๐๐๐ ไร่</p> <p>๔. จำนวนเกษตรกรที่ผ่านการอบรมการใช้ปุ๋ยอินทรีย์ จำนวน ๑๐๐ ราย</p> <p>๕. จำนวนเกษตรกรที่ผ่านการถ่ายทอดความรู้การจัดการศัตรูปาล์มน้ำมันจำนวน ๑๖๐ ราย</p> <p>๖. เพื่อพื้นที่กักเก็บน้ำในพื้นที่การเกษตร</p> <p>๗. เกิดสมดุลระหว่างการอนุรักษ์และการใช้ประโยชน์พื้นที่ด้วยงานพัฒนาที่ดินเพื่ออนุรักษ์และใช้ทรัพยากรทางเกษตร ทรัพยากรธรรมชาติและสิ่งแวดล้อมเพื่อความสมดุลและยั่งยืน จำนวน ๔๐๐ ไร่</p> <p>๘. เกษตรกรสามารถผลิตปุ๋ยอินทรีย์คุณภาพสูงไว้ใช้เอง ทำให้ลดปริมาณการใช้ปุ๋ยเคมีลงได้ ๒๐ -๓๐ เปอร์เซ็นต์ ทำให้ลดรายจ่าย และเพื่อเกษตรกรสามารถลดการใช้ปุ๋ยเคมีลงสามารถลดต้นทุนการผลิตจากการใช้ปุ๋ยเคมี</p> <p>๙. การฝึกอบรมเกี่ยวกับการยกระดับการพัฒนาอุตสาหกรรมภายใต้เศรษฐกิจ BCG ให้สามารถแข่งขันได้อย่างยั่งยืน จำนวน ๑ ครั้ง</p> <p>๑๐. มีโรงงานจำนวน ๓ ราย ได้รับการส่งเสริมและพัฒนาประสิทธิภาพหรือมูลค่าผลิตภัณฑ์ตามกรอบแนวคิด BCG</p> <p>๑๑. แนวทาง/นวัตกรรมในการส่งเสริมและพัฒนาขีดความสามารถการแข่งขันตามกรอบแนวคิด BCG สำหรับอุตสาหกรรมปาล์มน้ำมันและยางพารา เพื่อเป็นต้นแบบ จำนวน ๓ แนวทาง/นวัตกรรม</p>
๑๓. ผลลัพธ์จากการดำเนินโครงการ (Outcome)	<p>๑. จังหวัดกระบี่สามารถผลิตปาล์มน้ำมันที่มีคุณภาพ</p> <p>๒. ประสิทธิภาพการผลิตปาล์มน้ำมันของเกษตรกรเพิ่มขึ้น</p> <p>๓. ต้นทุนการผลิตลดลง เหลือเงินไปหมุนเวียนในระบบเศรษฐกิจชุมชน</p> <p>๔. จังหวัดกระบี่มีพื้นที่ปลูกปาล์มน้ำมันพันธุ์ดีเพิ่มขึ้น</p> <p>๕. โรงงานปาล์มน้ำมันและยางพารา มีความรู้ความเข้าใจ ในการพัฒนาอุตสาหกรรมภายใต้เศรษฐกิจ BCG ให้สามารถแข่งขันได้มากยิ่งขึ้น</p> <p>๖. โรงงานอุตสาหกรรมปาล์มน้ำมันหรือยางพาราสามารถเพิ่มประสิทธิภาพหรือมูลค่าผลิตภัณฑ์ตามกรอบแนวคิด BCG จำนวน ๓ ราย</p> <p>๗. ผู้ประกอบการโรงงานอุตสาหกรรมปาล์มน้ำมันและยางพาราสามารถเพิ่มมูลค่าทางเศรษฐกิจและสังคม ภายใต้การพัฒนาตามกรอบ BCG MODEL</p> <p>๘. การนำแนวคิด/นวัตกรรมในการสร้างมูลค่าเพิ่มให้กับผลิตภัณฑ์ไปต่อยอดให้กับผู้ประกอบการอื่น ๆ ในภาคอุตสาหกรรมและยางพาราในพื้นที่จังหวัดกระบี่ และจังหวัดโดยรอบ</p>

แบบฟอร์มโครงการแบบย่อ (Project Brief) ของโครงการสำคัญภายใต้งบประมาณของจังหวัดกระบี่
ประจำปีงบประมาณ พ.ศ. ๒๕๖๗

ประเด็นการพัฒนาจังหวัด ยกระดับขีดความสามารถในการผลิตด้านการเกษตร แปรรูป และตลาดสินค้าเกษตร อย่างครบวงจร ควบคู่กับการพัฒนาอุตสาหกรรมสะอาดและพลังงานทางเลือก

หัวข้อ	รายละเอียด
๑. ชื่อโครงการสำคัญ	ติดตั้งตู้คอนเทนเนอร์แบบเย็นฟรีสเพื่อชุมชน
๒. ชื่อแผนงาน	ขยายฐานการผลิตสินค้าเกษตรที่หลากหลาย เพื่อสร้างอาชีพและรายได้เสริม และความมั่นคงด้านอาหาร
๓. แนวทางการพัฒนา	ขยายฐานการผลิตสินค้าเกษตรที่หลากหลาย เพื่อสร้างอาชีพและรายได้เสริม และความมั่นคงด้านอาหาร
๔. หลักการและเหตุผล	<p>ยุทธศาสตร์ชาติ : ยุทธศาสตร์ที่ ๒ ด้านการสร้างความสามารถในการแข่งขัน</p> <p>ประเด็นยุทธศาสตร์ชาติ : เกษตรสร้างมูลค่า ประเด็นยุทธศาสตร์ชาติย่อย : เกษตรปลอดภัย</p> <p>แผนแม่บทภายใต้ยุทธศาสตร์ชาติ : (๓) การเกษตร แผนย่อย : เกษตรปลอดภัย</p> <p>๑.๓ แผนพัฒนาเศรษฐกิจและสังคมแห่งชาติ ฉบับที่ ๑๒ ยุทธศาสตร์ที่ ๓ การสร้างความเข้มแข็งทางเศรษฐกิจและ แข่งขันได้อย่างยั่งยืน</p> <p>ข้อ ๓ แนวทางการพัฒนาที่มีความสำคัญสูงและสามารถผลักดันสู่การปฏิบัติ</p> <p>ข้อ ๓.๒ การเสริมสร้างและพัฒนาขีดความสามารถในการแข่งขันของภาคการผลิตและบริการ</p> <p>๓.๒.๑ การพัฒนาภาคการเกษตร ๔) เสริมสร้างขีดความสามารถการผลิตในห่วงโซ่อุตสาหกรรมเกษตร (๕) บริหารจัดการผลผลิตอย่างเป็นระบบครบวงจร</p> <p>ประเด็นยุทธศาสตร์จังหวัดกระบี่ ยกระดับขีดความสามารถในการผลิตด้านการเกษตร แปรรูป และตลาดสินค้าเกษตร อย่างครบวงจร ควบคู่กับการพัฒนาอุตสาหกรรมสะอาดและพลังงานทางเลือก</p> <p>จังหวัดกระบี่เป็นเมืองท่องเที่ยวที่มีชื่อเสียงระดับโลก และเกษตรกรรมในบริบทเดียวกัน ในปี ๒๕๖๔ พื้นที่การปลูกทุเรียนพันธุ์ดี จำนวน ๖,๔๘๕ ไร่ พื้นที่ให้ผลผลิต จำนวน ๓,๔๖๓ ไร่ ปริมาณผลผลิต จำนวน ๑,๐๖๑ ตัน/ปี อำเภอปลายพระยา มีพื้นที่ปลูกทุเรียน ๒,๒๐๐ ไร่ พื้นที่ให้ผลผลิต ๑,๓๐๐ ไร่ ปริมาณผลผลิต ๖๘๐ ตัน/ปี สำหรับผลผลิตที่ออกสู่ตลาดจะเป็นช่วงเดียวกันกับพื้นที่ภาคตะวันตก ทำให้ผลผลิตทุเรียนของอำเภอปลายพระยามีราคาไม่ดีนัก และลดความเสี่ยงจากภาวะทุเรียนล้นตลาด การสำนักงานเกษตรจังหวัดกระบี่ได้มีแนวคิดการขับเคลื่อนการ</p>

	ดำเนินงานเพื่อพัฒนาศักยภาพการผลิตทุเรียนในพื้นที่ให้เป็นผลไม้คุณภาพดีเสมือนส่งไปขายต่างประเทศ และเกษตรกรผลิตแต่ผลไม้
	คุณภาพดีออกสู่ตลาด ลดปัญหาราคาทุเรียน ตกต่ำในช่วงฤดูกาลผลิตและมุ่งเน้นให้ผู้บริโภคมีความปลอดภัยได้บริโภคอาหารที่มีคุณภาพ ในขณะเดียวกันก็สามารถฐานการส่งออกทุเรียนสู่ตลาดต่างประเทศที่ได้ตลอดทั้งปี ดังนั้นจึงได้จัดทำโครงการส่งเสริมการเพิ่มประสิทธิภาพการผลิตทุเรียนตลอดห่วงโซ่อุปทาน ทั้งนี้ เพื่อให้เกิดการพัฒนาการผลิตทุเรียนในจังหวัดกระบี่อย่างยั่งยืน
๕. วัตถุประสงค์โครงการ	๑. เพื่อเป็นจุดรวบรวมผลผลิตทุเรียนจากเกษตรกรในพื้นที่ ๒. เพื่อสร้างรายได้เพิ่มให้กับเกษตรกรผู้ปลูกทุเรียน
๖. ตัวชี้วัดและค่าเป้าหมาย	๑. สามารถรวบรวมผลผลิตจากเกษตรกรไม่น้อยกว่า ๑๐ ตัน ต่อปี ๒. สามารถสร้างรายได้เพิ่มให้กับเกษตรกรไม่น้อยกว่าร้อยละ ๒๐
๗. พื้นที่เป้าหมาย	ตำบลปลายพระยา อ.ปลายพระยา จังหวัดกระบี่
๘. กิจกรรมหลัก	
๘.๑ กิจกรรมหลัก	ชื่อกิจกรรม ติดตั้งตู้คอนเทนเนอร์แบบเย็นฟรีส วิธีดำเนินงาน ๑. ติดตั้งตู้คอนเทนเนอร์แบบเย็นฟรีสทุเรียน จำนวน ๑ จุด ๒. ขยายเขตไฟฟ้าพร้อมติดตั้งหม้อแปลง ๑ จุด
งบประมาณ	๕,๖๗๔,๕๐๐ บาท
๙. หน่วยงานดำเนินการ	สำนักงานเกษตรจังหวัดกระบี่
๑๐. ระยะเวลาในการดำเนินโครงการ	๘ เดือน เริ่มต้นเดือน มกราคม พ.ศ. ๒๕๖๗ สิ้นสุดเดือนสิงหาคม พ.ศ. ๒๕๖๗
๑๑. งบประมาณ	๕,๖๗๔,๕๐๐ บาท (ห้าล้านหกแสนเจ็ดหมื่นสี่พันห้าร้อยบาทถ้วน)
๑๒. ผลผลิต (Output)	๑. ตู้คอนเทนเนอร์เย็นฟรีส จำนวน ๑ จุด ๒. เขตระบบจำหน่ายไฟฟ้าพร้อมติดตั้งหม้อแปลงจำนวน ๑ จุด
๑๓. ผลลัพธ์จากการดำเนินโครงการ (Outcome)	๑. ลดความเสี่ยงในกรณีทุเรียนล้นตลาดเพราะสามารถเก็บไว้ในตู้คอนเทนเนอร์ได้ ๒. เกษตรกรสามารถจำหน่ายผลผลิตในช่วงราคาสูงได้ มีรายได้เพิ่มจากการเก็บทุเรียนไว้ในตู้คอนเทนเนอร์เย็นฟรีส

แบบฟอร์มโครงการแบบย่อ (Project Brief) ของโครงการสำคัญภายใต้งบประมาณของจังหวัดกระบี่
ประจำปีงบประมาณ พ.ศ. ๒๕๖๗

ประเด็นการพัฒนาจังหวัด อนุรักษ์และฟื้นฟูทรัพยากรธรรมชาติและสิ่งแวดล้อมให้เกิดความยั่งยืน

หัวข้อ	รายละเอียด
๑. ชื่อโครงการสำคัญ	โครงการแก้ไขปัญหาและลดผลกระทบของลิงในชุมชน ในท้องที่อำเภอเกาะลันตา จังหวัดกระบี่
๒. แผนงาน	คุ้มครอง ป้องกัน รักษา ฟื้นฟูพื้นที่ป่า และป่าอนุรักษ์
๓. แนวทางการพัฒนา	๑) คุ้มครอง ป้องกัน รักษา ฟื้นฟูพื้นที่ป่า และป่าอนุรักษ์ ๒) สร้างความเข้มแข็งของเครือข่ายด้านสิ่งแวดล้อม และส่งเสริมการจัดการอย่างมีส่วนร่วม ของชุมชน
๔. หลักการและเหตุผล	<p>ประเทศไทยได้มีประกาศพระราชบัญญัติสงวนและคุ้มครองสัตว์ป่า พ.ศ. ๒๕๖๒ โดยมีการกำหนดชนิดสัตว์ป่าสงวนและสัตว์ป่าคุ้มครองเพิ่มมากขึ้น เนื่องจากในอดีตนั้นสัตว์ป่าได้ถูกล่าอย่างหนักในขณะเดียวกันพื้นที่ที่ควรเป็นถิ่นที่อยู่อาศัยของสัตว์ป่าถูกเปิด เพื่อเป็นแหล่งกิจกรรมและนับวันจะเพิ่มขึ้น เหตุนี้จึงเป็นประเด็นว่าเมื่อแหล่งอาหารในธรรมชาติของสัตว์ปาลดน้อยลง สัตว์ป่าบางชนิดต้องออกมาหากินนอกพื้นที่คุ้มครองหรือพื้นที่อนุรักษ์ โดยเฉพาะการบุกรุกเข้าสู่พื้นที่แหล่งกิจกรรม บางครั้งเข้าทำร้ายหรือทำลายทรัพย์สินของประชาชน หรือยึดครองพื้นที่เหล่านั้นเป็นแหล่งอาหาร โดยเฉพาะสัตว์ป่าคุ้มครองชนิดจำพวกลิง</p> <p>เขตห้ามล่าสัตว์ป่าทุ่งทะเล จังหวัดกระบี่ ตามคำสั่งกรมอุทยานแห่งชาติ สัตว์ป่า และพันธุ์พืช ที่ ๕๖๖/๒๕๖๒ ลงวันที่ ๔ กุมภาพันธ์ ๒๕๖๒ เรื่อง จัดตั้งหน่วยปฏิบัติการเคลื่อนที่เร็วในการแก้ไขปัญหาลิง และแต่งตั้งเจ้าหน้าที่ปฏิบัติงานประจำปีงบประมาณ พ.ศ. ๒๕๖๒ ให้หน่วยปฏิบัติการเคลื่อนที่เร็วในการแก้ไขปัญหาลิงที่ ๕ ภาคใต้ รับผิดชอบดำเนินการแก้ไขปัญหาและดำเนินการควบคุมประชากรลิงในพื้นที่เป้าหมาย และแก้ไขปัญหาลิงกรณีฉุกเฉินและเร่งด่วนในท้องที่จังหวัดสุราษฎร์ธานี ชุมพร นครศรีธรรมราช พัทลุง สงขลา ระนอง ภูเก็ต กระบี่ ตรัง พังงา สตูล ยะลา นราธิวาส และปัตตานี และสำนักบริหารพื้นที่อนุรักษ์ที่ ๕ (นครศรีธรรมราช) ได้มีคำสั่งสำนักบริหารพื้นที่อนุรักษ์ที่ ๕ ที่ ๗๒/๒๕๖๔ ลงวันที่ ๒๒ มกราคม ๒๕๖๔ เรื่อง แต่งตั้งสายตรวจเฉพาะกิจปราบปรามพิเศษด้านสัตว์ป่า โดยแต่งตั้งให้หัวหน้าเขตห้ามล่าสัตว์ป่าทุ่งทะเล จังหวัดกระบี่ ทำหน้าที่หัวหน้าสายตรวจสายตรวจเฉพาะกิจปราบปรามพิเศษด้านสัตว์ป่า ประจำจังหวัดกระบี่ เพื่อปฏิบัติตามนโยบายกรมอุทยานแห่งชาติ สัตว์ป่า และพันธุ์พืช และจากรายงานรับแจ้งเหตุเกี่ยวกับสัตว์ป่าทางโทรศัพท์สายด่วน “๑๓๖๒” (แบบ สดป.๐๑) ของกรมอุทยานแห่งชาติ สัตว์ป่า และพันธุ์พืช โดยสำนักบริหารพื้นที่อนุรักษ์ที่ ๕ (นครศรีธรรมราช) ได้สั่งการให้เขตห้ามล่าสัตว์ป่าทุ่งทะเล จังหวัดกระบี่ ออกไปดำเนินการแก้ไขปัญหาสัตว์ป่า ที่สร้างความเดือดร้อน ทำร้ายหรือทำอันตรายแก่ชีวิต และทรัพย์สินของประชาชนและ</p>

หัวข้อ	รายละเอียด
	<p>นักท่องเที่ยวบ่อยครั้ง โดยเฉพาะสัตว์ป่าคุ้มครองชนิดจำพวกลิง ซึ่งหากไม่มีมาตรการจัดการที่ดี ประชาชนไม่ได้รับการแก้ไขปัญหา หรือสัตว์ป่าไม่ได้รับการช่วยเหลืออย่างทันท่วงทีแล้ว สัตว์ป่าดังกล่าวอาจได้รับอันตรายจากการกระทำของประชาชนได้ ดังนั้น เพื่อเป็นการบรรเทาปัญหาแก่ประชาชนที่ได้รับความเดือดร้อน เพื่อเป็นการรับผิดชอบต่อชุมชนสาธารณะที่ได้รับความเดือดร้อนจากสัตว์ป่าคุ้มครองชนิดจำพวกลิง เป็นการสร้างทัศนคติที่ดีระหว่างส่วนราชการกับประชาชน รวมถึงการเตรียมพร้อมในการปฏิบัติงาน เพื่อให้ทันต่อสถานการณ์ต่อไป จึงจัดทำโครงการนี้ขึ้นเพื่อขอรับการสนับสนุนงบประมาณให้แก่เจ้าหน้าที่ในการปฏิบัติงานแก้ไขปัญหาลดผลกระทบของสัตว์ป่าชนิดจำพวกลิงในชุมชน ที่สร้างความเดือดร้อนแก่ประชาชนนอกพื้นที่ป่าอนุรักษ์อย่างมีประสิทธิภาพมากยิ่งขึ้น</p>
<p>๕. วัตถุประสงค์ของโครงการ</p>	<p>๕.๑ จัดการปัญหาความขัดแย้งระหว่างลิง - ชุมชน ในพื้นที่ที่มีปัญหาเร่งด่วนโดยการกำหนด ๕.๒ เพื่อแก้ไขปัญหาสัตว์ป่าคุ้มครองชนิดจำพวกลิง ที่สร้างผลกระทบต่อราษฎรนอกพื้นที่ป่าอนุรักษ์ทั้งในระยะเร่งด่วนและในระยะยาว ๕.๓ สร้างเครือข่ายการทำงานอย่างบูรณาการและแบ่งปันข้อมูลได้อย่างมีประสิทธิภาพ รวดเร็ว และทันสมัย ๕.๔ เพื่อให้นักท่องเที่ยวได้รับความปลอดภัยจากสัตว์จำพวกลิง</p>
<p>๕. ตัวชี้วัดและค่าเป้าหมาย</p>	<p>๕.๑ จำนวนประชากรลิงที่สามารถกำหนดได้ในพื้นที่ที่มีปัญหาเร่งด่วนในท้องที่อำเภอเกาะลันตา จังหวัดกระบี่ จำนวน ๕๐๐ ตัว ๕.๒ ร้อยละอัตราการลดลงของประชากรลิงในพื้นที่ที่มีปัญหาเร่งด่วนในแต่ละปี</p>
<p>๗. พื้นที่เป้าหมาย</p>	<p>ในพื้นที่ที่มีปัญหาเร่งด่วนในท้องที่จังหวัดกระบี่ จำนวน ๑ พื้นที่ คือ ในท้องที่อำเภอเกาะลันตา จังหวัดกระบี่</p>
<p>๘. กิจกรรมหลัก</p>	<p>แก้ไขปัญหาลดผลกระทบของลิงในชุมชน ในท้องที่อำเภอเกาะลันตา จังหวัดกระบี่</p>
<p>๘.๑ กิจกรรมหลักที่ ๑</p>	<p>ชื่อกิจกรรม แก้ไขปัญหาลดผลกระทบของลิงในชุมชน ในท้องที่อำเภอเกาะลันตา จังหวัดกระบี่</p> <p>วิธีดำเนินงาน</p> <p>๘.๑ กรงดักจับ : โดยคณะเจ้าหน้าที่หน่วยปฏิบัติการเคลื่อนที่เร็วในการแก้ไขปัญหาลิง ดำเนินการดักจับ ดังนี้</p> <p style="padding-left: 40px;">๘.๑.๑ สำรวจพื้นที่หลบนอนของฝูงลิง เส้นทางเคลื่อนที่ แหล่งน้ำ แหล่งอาหาร และชนิดอาหารที่ลิงกินประจำ เพื่อใช้เป็นข้อมูลในการเลือกใช้เหยื่อล่อในการดักจับต่อไป</p> <p style="padding-left: 40px;">๘.๑.๒ กำหนดชนิดอุปกรณ์ที่จะใช้ในการดักจับให้เกิดความเหมาะสมกับพื้นที่ และจำนวนลิงที่ต้องการจับ</p> <p style="padding-left: 40px;">๘.๑.๓ กำหนดพื้นที่ที่จะใช้ในการติดตั้งอุปกรณ์ในการดักจับ</p> <p>๘.๒ การเลือกใช้อุปกรณ์ : สามารถแบ่งอุปกรณ์สำหรับการดักจับลิงออกได้ ๒ ประเภท ได้แก่ ประเภทอุปกรณ์ดักจับลิงฝูง ประกอบด้วยกรงดักขนาดใหญ่ กล่องดักลิง และมุ้งตาข่าย</p>

หัวข้อ	รายละเอียด
	<p>อีกประเภทเป็นอุปกรณ์ดักจับลิงเดี่ยว ประกอบด้วย กรงดักขนาดเล็กและท่อห่วงรัดข้อมือ เป็นต้น</p> <p>๘.๓ การคัดแยก : ลิงที่ดักจับได้ในแต่ละครั้ง อาจไม่สามารถนำไปทำหมันได้ทุกตัว จำเป็นจะต้องคัดแยกลิงที่ไม่สามารถนำไปทำหมันได้และลิงสามารถนำไปทำหมันได้ ดังนี้</p> <p>๘.๓.๑ ลิงที่ไม่สามารถนำไปทำหมันได้ ได้แก่ ลิงที่มีรอยสักรับบนใบหน้าหรือหน้าอกซึ่งแสดงว่าได้ผ่านการทำหมันมาแล้ว ลิงเพศเมียที่มีลูกอ่อนเกาะอก ลิงเพศเมียที่มีลักษณะการตั้งท้องชัดเจน และลิงเพศผู้ที่อัมตะยังไม่ลงอุ้งอัมตะ</p> <p>๘.๓.๒ ลิงสามารถนำไปทำหมันได้ ได้แก่ ลิงเพศผู้และเพศเมียโตเต็มวัยที่มีสุขภาพสมบูรณ์ (น้ำหนักตัวตั้งแต่ ๑ กิโลกรัมขึ้นไป หรืออายุมากกว่า ๖ เดือนขึ้นไป) โดยเคลื่อนย้ายไปยังสถานที่สำหรับทำหมันก่อนการเคลื่อนย้ายควรเน้นแยกลิงขนาดใหญ่เพศผู้จากลิงอื่นๆ หรือลิงที่มีนิสัยก้าวร้าว ทำร้ายลิงตัวอื่นๆ ในกลุ่ม เพื่อป้องกันการกัดหรือทำร้ายกัน</p> <p>๘.๔ ปฏิบัติการทำหมันตามกระบวนการ</p> <p>๘.๕ ขั้นตอนอื่นๆดำเนินการตามแนวทางปฏิบัติงานเพื่อแก้ไขปัญหาลิงในพื้นที่ชุมชนสำนักอนุรักษ์สัตว์ป่า กรมอุทยานแห่งชาติ สัตว์ป่า และพันธุ์พืช</p> <p>๘.๖ ดำเนินการตามพระราชบัญญัติการจัดซื้อจัดจ้างและการบริหารพัสดุภาครัฐ พ.ศ.๒๕๖๐</p>
งบประมาณ	๙๙๘,๔๐๐ บาท (เก้าแสนเก้าหมื่นแปดพันสี่ร้อยบาทถ้วน)
ผู้รับผิดชอบ	เขตห้ามล่าสัตว์ป่าทุ่งทะเล
หน่วยงานที่เกี่ยวข้อง	เขตห้ามล่าสัตว์ป่าทุ่งทะเล
๙. หน่วยงานดำเนินการ	เขตห้ามล่าสัตว์ป่าทุ่งทะเล
๑๐. ระยะเวลาในการดำเนินโครงการ	๑๒ เดือน เริ่มต้นเดือนตุลาคม พ.ศ. ๒๕๖๖ สิ้นสุดเดือนกันยายน พ.ศ. ๒๕๖๗
๑๑.งบประมาณ	๙๙๘,๔๐๐ บาท
๑๒. ผลผลิต (Output)	<p>๑. จำนวนประชากรลิงที่สามารถทำหมันได้ ในพื้นที่ที่มีปัญหาเร่ร่อนในท้องที่อำเภอเกาะลันตา จังหวัดกระบี่ จำนวน ๕๐๐ ตัว</p> <p>๒. ร้อยละอัตราการลดลงของประชากรลิงในพื้นที่ที่มีปัญหาเร่ร่อนในแต่ละปี</p>
๑๓. ผลลัพธ์จากการดำเนินโครงการ (Outcome)	<p>๑. ประชากรลิงที่สามารถทำหมันได้ จำนวน ๕๐๐ ตัว ในพื้นที่ที่มีปัญหาเร่ร่อนในท้องที่อำเภอเกาะลันตา จังหวัดกระบี่</p> <p>๒. ร้อยละอัตราการลดลงของประชากรลิงในพื้นที่ที่มีปัญหาเร่ร่อนในแต่ละปี</p> <p>๓. นักท่องเที่ยวได้รับความปลอดภัยจากสัตว์จำพวกลิง</p> <p>๔. จัดการปัญหาความขัดแย้งระหว่างลิง - ชุมชน</p> <p>๕. แก้ไขปัญหาสัตว์ป่าคุ้มครองชนิดจำพวกลิง ที่สร้างผลกระทบต่อราษฎรนอกพื้นที่ป่าอนุรักษ์ทั้งในระยะเร่ร่อนและในระยะยาว</p>

สรุปโครงการแบบย่อ (Project Brief) ของโครงการสำคัญภายใต้งบประมาณ พ.ศ. ๒๕๖๗ ของจังหวัดกระบี่
ประเด็นพัฒนา พัฒนาการท่องเที่ยวให้มีคุณภาพและยั่งยืน เพิ่มศักยภาพให้ได้มาตรฐานสากลบนฐาน
อัตลักษณ์ และเชื่อมโยงการท่องเที่ยวระดับภูมิภาคและนานาชาติ

หัวข้อ	รายละเอียด
๑. ชื่อโครงการสำคัญ	พัฒนาศักยภาพด้านการแพทย์และการสาธารณสุขเพื่อดูแลผู้ป่วยวิกฤติ ฉุกเฉินและนักท่องเที่ยว ผังอันดามัน โรงพยาบาลกระบี่ อำเภอเมือง จังหวัดกระบี่
๒. ชื่อแผนงาน	พัฒนาโครงสร้างพื้นฐาน และสิ่งอำนวยความสะดวก ที่รองรับคนทั้งมวล และ คำนึงถึงขีดความสามารถในการรองรับนักท่องเที่ยวในแหล่งท่องเที่ยววันนั้น ๆ
๓. แนวทางการพัฒนา	พัฒนาโครงสร้างพื้นฐาน ระบบคมนาคมที่เชื่อมโยง มีความปลอดภัย และ สิ่งอำนวยความสะดวกพร้อมรองรับคนทั้งมวล ตามมาตรฐานสากล สอดคล้องกับขีดความสามารถในการรองรับของแหล่งท่องเที่ยว
๔. หลักการและเหตุผล	<p>จังหวัดกระบี่ เป็นพื้นที่ยุทธศาสตร์ที่ทางการท่องเที่ยวที่สำคัญของ ชายฝั่งทะเลอันดามัน มีนักท่องเที่ยวเดินทางมาเยือน ๗ ล้านคน/ปี สร้าง รายได้ เป็นอันดับที่ ๕ ของประเทศ รองจากกรุงเทพมหานคร ภูเก็ต ชลบุรี และเชียงใหม่</p> <p>อุบัติเหตุ และ โรคหัวใจ เป็นปัญหาสำคัญทางสาธารณสุขของโลก และประเทศไทย และยังเป็นสาเหตุของการเสียชีวิตที่สำคัญของประชากร ในประเทศไทยและจังหวัดกระบี่ ในปี ๒๕๖๔ และ ๒๕๖๕ โรงพยาบาล กระบี่ มีผู้มารับบริการห้องฉุกเฉิน ๔๑,๐๒๘ ครั้ง หรือ ๑๑๒ ครั้ง/วัน ส่วน สถิติการเสียชีวิต ณ จุดเกิดเหตุและห้องฉุกเฉิน โรงพยาบาลกระบี่ พบว่า สาเหตุหลัก คือ ภาวะสมองมีการกระทบกระเทือนอย่างรุนแรง ในขณะที่ ปัจจุบันสถิติการให้บริการผ่าตัดใหญ่ ๔๔ ราย/วัน ภายใต้จำนวนห้อง ผ่าตัดเพียง ๗ ห้อง (อยู่ระหว่างดำเนินการปรับปรุงเพิ่มอีก ๑ ห้อง) ซึ่งไม่ เพียงพอต่อการปฏิบัติงานของศัลยแพทย์สาขาต่างๆ ที่มีมากกว่า ๕๐ ท่าน ทำให้ผู้ป่วยวิกฤติได้รับการผ่าตัดล่าช้ากว่าที่ควรจะเป็น ดังนั้นห้อง ฉุกเฉินต้องมีการจัดบริการตามมาตรฐานการให้บริการ และเพิ่มการ ให้บริการผ่าตัด ณ ห้องฉุกเฉินให้ได้ เพื่อลดความสูญเสียการเสียชีวิตจาก การบาดเจ็บ กรณีที่ผู้ป่วยมาถึงโรงพยาบาล เพราะผู้ป่วยฉุกเฉินจากการ บาดเจ็บต้องได้รับการทางการแพทย์อย่างรวดเร็ว เพื่อความปลอดภัย ต่อชีวิต อีกทั้งหากโรงพยาบาลกระบี่ มีห้องผ่าตัดที่ห้องฉุกเฉิน ยังเป็นการ สนับสนุนการให้บริการคลินิกด้านโรคหัวใจและหลอดเลือด ซึ่ง โรงพยาบาลกระบี่ได้วางแผนและผลักดันให้สามารถเปิดให้บริการตรวจ หัวใจและการฉีดสีสวนหลอดเลือดหัวใจเพื่อตรวจการทำงานของหัวใจ (Cath lab) ให้ได้ใน ปี ๒๕๖๖ เพื่อให้ประชาชนจังหวัดกระบี่ เข้าถึงการ บริการตรวจรักษาด้านโรคหัวใจและหลอดเลือดที่ปัจจุบันต้องส่งต่อไปยัง</p>

หัวข้อ	รายละเอียด
	<p>โรงพยาบาลที่มีศักยภาพสูงกว่า ซึ่งใช้เวลามากกว่า ๒ ชั่วโมง (นครศรีธรรมราช,ภูเก็ต,สุราษฎร์ธานี)</p> <p>ทั้งนี้จังหวัดกระบี่ มีเป้าหมายที่จะเป็น sport city และมีการจัดการแข่งขันกีฬาประเภทต่างๆ ในพื้นที่จังหวัดกระบี่อย่างมากมาย การเตรียมความพร้อมด้านการแพทย์และสาธารณสุขจึงมีความจำเป็นยิ่ง เนื่องจากการสร้างความมั่นใจต้องทั้งผู้จัดการแข่งขัน และผู้เข้าร่วมการแข่งขันว่าจะได้รับการรักษาอย่างดีที่สุดหากเกิดอุบัติเหตุความเจ็บป่วยวิกฤติฉุกเฉิน</p> <p>โรงพยาบาลกระบี่ได้เล็งเห็น ปัญหาดังกล่าว จึงได้ดำเนินการจัดทำข้อเสนอโครงการพัฒนาศักยภาพด้านการแพทย์และการสาธารณสุข โรงพยาบาลกระบี่ โดยประกอบด้วยกิจกรรมหลัก จำนวน ๒ กิจกรรม ดังนี้</p> <ol style="list-style-type: none"> ๑. ปรับปรุงห้องผ่าตัดสำหรับผู้ป่วยวิกฤติที่ห้องฉุกเฉิน โรงพยาบาลกระบี่ ตำบลปากน้ำ อำเภอเมือง จังหวัดกระบี่ (สำหรับนักท่องเที่ยว และประชาชนจังหวัดกระบี่ และฝั่งอันดามัน) <ol style="list-style-type: none"> ๑. เพื่อให้สามารถให้บริการผ่าตัดฉุกเฉินที่ห้องฉุกเฉินได้อย่างรวดเร็ว ลดความเสี่ยงต่อการเสียชีวิต ในผู้ป่วยวิกฤติที่ต้องได้รับการผ่าตัดด่วนสนับสนุนการให้บริการคลินิกด้านโรคหัวใจและหลอดเลือด โรงพยาบาลกระบี่ และรองรับการให้บริการในสถานะฉุกเฉิน เช่น อุบัติเหตุหมู่/ภัยธรรมชาติ ๒. จัดซื้อครุภัณฑ์การแพทย์ สำหรับดูแลผู้ป่วยวิกฤติที่ห้องฉุกเฉิน และหอผู้ป่วยอุบัติเหตุวิกฤติ (intensive trauma unit) โรงพยาบาลกระบี่ ตำบลปากน้ำ อำเภอเมือง จังหวัดกระบี่ จำนวน ๘ รายการ วงเงิน ๒๒,๔๔๐,๐๐๐ บาท <p>เพื่อสนับสนุนการให้บริการผู้ป่วยวิกฤติฉุกเฉิน ตั้งแต่การวินิจฉัย การให้บริการในห้องผ่าตัดฉุกเฉิน จนถึงหอผู้ป่วยอุบัติเหตุวิกฤติ (intensive trauma unit) ด้วยทีมแพทย์เวชศาสตร์ฉุกเฉิน ณ ห้องฉุกเฉิน จำนวน ๕ ท่าน และทีมแพทย์ศัลยศาสตร์และสาขาอื่นๆ (ศัลยศาสตร์ทั่วไป ,ศัลยกรรมตกแต่ง ,ศัลยกรรมทางเดินปัสสาวะ, ศัลยกรรมประสาท,ศัลยกรรมออร์โธปิดิกส์ ,สูติศาสตร์-นรีเวชศาสตร์ ,กุมารเวชศาสตร์ ,โสต ศอ นาสิก ลาริงซ์วิทยา ฯลฯ) มากกว่า ๕๐ ท่าน พร้อมบุคลากรสหวิชาชีพ ที่มีความรู้ ความสามารถ ในด้านการดูแลผู้ป่วยวิกฤติฉุกเฉิน อันมีความเชี่ยวชาญในการใช้ครุภัณฑ์ทางการแพทย์ที่จำเป็นในการช่วยชีวิต และการวินิจฉัยเพื่อการรักษา</p>

หัวข้อ	รายละเอียด
	<p>การปรับปรุงห้องผ่าตัดและการจัดการครุภัณฑ์ ดังกล่าวข้างต้นมีความจำเป็นต่อการช่วยชีวิตและวินิจฉัยผู้ป่วยวิกฤติฉุกเฉิน และต้องได้รับการผ่าตัดเร่งด่วน การย่อระยะทางระหว่างห้องฉุกเฉินและห้องผ่าตัดก็เพื่อให้เกิดความปลอดภัยต่อชีวิต ลดภาวะแทรกซ้อน ต่อผู้ป่วย แต่เนื่องด้วย การปรับปรุงห้องผ่าตัด และการจัดหาครุภัณฑ์ทางการแพทย์แต่ละชิ้นนั้น มีมูลค่าค่อนข้างสูง โรงพยาบาลอันเป็นหน่วยงานราชการที่ไม่ได้แสวงหาผลกำไร จึงจำเป็นต้องขอสนับสนุนงบประมาณ เพื่อดำเนินการพัฒนาศักยภาพโรงพยาบาลให้สามารถรองรับการให้บริการผู้ป่วยได้ตามมาตรฐาน สร้างความปลอดภัย และสร้างความเชื่อมั่นด้านการท่องเที่ยวพร้อมเป็นส่วนหนึ่งในการสนับสนุนและขับเคลื่อนนโยบาย sport city ด้วยทีมแพทย์ฉุกเฉินและทีมส่งต่อที่มีประสิทธิภาพ ตลอดจนมีห้องผ่าตัดฉุกเฉินและวัสดุครุภัณฑ์ที่ทันสมัย รองรับบริการให้บริการในสถานการณ์ฉุกเฉิน ทั้งนี้ เพื่อเติมเต็มส่วนขาดจากงบประมาณกระทรวงสาธารณสุข ซึ่งอาจไม่ได้รับจัดสรรงบประมาณตามความต้องการทั้งหมดของโรงพยาบาลกระบี่ เพราะเป็นการวางแผนในภาพรวมเชิงเขตบริการสุขภาพและกระทรวงสาธารณสุขร่วมกัน</p>
<p>๕.วัตถุประสงค์ของโครงการ</p>	<p>๑. เพื่อสร้างความเชื่อมั่นในด้านบริการรักษาพยาบาลและความปลอดภัยในชีวิตทรัพย์สิน แก่นักท่องเที่ยวทั้งชาวไทยและชาวต่างชาติ ตลอดจนประชาชนชาวจังหวัดกระบี่และจังหวัดใกล้เคียง</p> <p>๒. เพื่อขยายขอบเขตการให้บริการ ลดระยะเวลารอคอยของผู้รับบริการ</p> <p>๓. เพื่อให้บริการประชาชนจังหวัดกระบี่ และประชาชนในกลุ่มจังหวัดอันดามันและนักท่องเที่ยว อย่างมีคุณภาพ</p>
<p>๖.ตัวชี้วัดและค่าเป้าหมาย</p>	<p>อัตราการเสียชีวิตของผู้ป่วยวิกฤติฉุกเฉิน (Triage Level ๑) ภายใน ๒๔ ชั่วโมง ในโรงพยาบาลระดับ A,S,M๑ (ทั้งที่ ER และ Admit)</p> <p>(เป้าหมาย < ร้อยละ ๑๒)</p>
<p>๗.พื้นที่เป้าหมาย</p>	<p>โรงพยาบาลกระบี่ ตำบลปากน้ำ อำเภอเมือง จังหวัดกระบี่</p>
<p>๘.กิจกรรมหลัก</p>	<p>ปรับปรุงห้องผ่าตัดสำหรับผู้ป่วยวิกฤติที่ห้องฉุกเฉิน โรงพยาบาลกระบี่ ตำบลปากน้ำ อำเภอเมือง จังหวัดกระบี่ (สำหรับนักท่องเที่ยว และประชาชน จังหวัดกระบี่ และฝั่งอันดามัน)</p>
<p>๘.๑ กิจกรรมหลัก ๑</p> <p>งบประมาณ</p>	<p>ปรับปรุงห้องผ่าตัดสำหรับผู้ป่วยวิกฤติที่ห้องฉุกเฉิน โรงพยาบาลกระบี่ ตำบลปากน้ำ อำเภอเมือง จังหวัดกระบี่ (สำหรับนักท่องเที่ยว และประชาชน จังหวัดกระบี่ และฝั่งอันดามัน)</p> <p>งบประมาณ ๘,๐๐๐,๐๐๐</p>

หัวข้อ	รายละเอียด
ผู้รับผิดชอบ หน่วยงานที่เกี่ยวข้อง	โรงพยาบาลกระบี่
๘.๒ กิจกรรมหลัก ๒ งบประมาณ ผู้รับผิดชอบ หน่วยงานที่เกี่ยวข้อง	จัดซื้อครุภัณฑ์การแพทย์ สำหรับดูแลผู้ป่วยวิกฤติที่ห้องฉุกเฉิน และหอผู้ป่วยอุบัติเหตุวิกฤติ (intensive trauma unit) โรงพยาบาลกระบี่ ตำบลปากน้ำ อำเภอเมือง จังหวัดกระบี่ งบประมาณ ๒๒,๔๔๐,๐๐๐ บาท โรงพยาบาลกระบี่
๙.หน่วยดำเนินโครงการ	โรงพยาบาลกระบี่
๑๐.ระยะเวลาในการดำเนินโครงการ	๑ ปี เริ่มต้น ๑ ตุลาคม ๒๕๖๖ สิ้นสุด กันยายน ๒๕๖๗
๑๑.งบประมาณ	๓๐,๔๔๐,๐๐๐ บาท
๑๒.ผลผลิต (Output)	๑. ปี ๒๕๖๗ โรงพยาบาลกระบี่ สามารถเปิดให้บริการ ห้องผ่าตัด สำหรับผู้ป่วยวิกฤติที่ห้องฉุกเฉิน ๒. ปี ๒๕๖๗ สามารถเปิดให้บริการหอผู้ป่วยอุบัติเหตุวิกฤติ (intensive trauma unit)
๑๓.ผลลัพธ์จากการดำเนินโครงการ (Outcome)	๑. ประชาชนจังหวัดกระบี่และพื้นที่ใกล้เคียงได้รับการดูแลที่เหมาะสมได้มาตรฐาน มีคุณภาพชีวิตที่ดี นักท่องเที่ยวเข้าถึงบริการสุขภาพได้รวดเร็ว มีความมั่นใจในความปลอดภัยของชีวิต

แบบฟอร์มโครงการแบบย่อ (Project Brief) ของโครงการสำคัญภายใต้งบประมาณของจังหวัดกระบี่
ประจำปีงบประมาณ พ.ศ. ๒๕๖๗

ประเด็นการพัฒนาจังหวัด พัฒนาการท่องเที่ยวให้มีคุณภาพและยั่งยืน เพิ่มศักยภาพให้ได้มาตรฐานสากล บนฐานอัตลักษณ์ และเชื่อมโยงการท่องเที่ยวระดับภูมิภาคและนานาชาติ

หัวข้อ	รายละเอียด
๑. ชื่อโครงการสำคัญ	พัฒนาภูมิทัศน์แหล่งท่องเที่ยวริมแม่น้ำกระบี่
๒. ชื่อแผนงาน	พัฒนาโครงสร้างพื้นฐาน และสิ่งอำนวยความสะดวก ที่รองรับคนทั้งมวล และคำนึงถึงขีดความสามารถในการรองรับนักท่องเที่ยวในแหล่งท่องเที่ยวในแหล่งท่องเที่ยวในนั้น ๆ
๓. แนวทางการพัฒนา	พัฒนาโครงสร้างพื้นฐาน ระบบคมนาคมที่เชื่อมโยง มีความปลอดภัย และสิ่งอำนวยความสะดวกพร้อมรองรับคนทั้งมวล ตามมาตรฐานสากล สอดคล้องกับขีดความสามารถในการรองรับของแหล่งท่องเที่ยว
๔. หลักการและเหตุผล	จังหวัดกระบี่ มีแหล่งท่องเที่ยวที่สำคัญเป็นที่รู้จักของนักท่องเที่ยว ไม่ว่าจะเป็นการท่องเที่ยวทางธรรมชาติ ประวัติศาสตร์ ศิลปะ วัฒนธรรม ภูมิปัญญาท้องถิ่น ทำให้มีนักท่องเที่ยวเดินทางเข้ามาท่องเที่ยวเป็นจำนวนมาก แต่ด้วยสถานการณ์การแพร่ระบาดของโรคติดเชื้อไวรัสโคโรนา 2019 รวมถึงมาตรการป้องกันการแพร่ระบาดของภาครัฐ ทำให้ประชาชนและนักท่องเที่ยวเดินทางเข้ามาท่องเที่ยวลดน้อยลง ส่งผลกระทบต่อเศรษฐกิจโดยรวมของจังหวัดกระบี่ โดยเฉพาะด้านการท่องเที่ยวและบริการ เกิดปัญหาแรงงานถูกเลิกจ้าง อัตราการบริโภคลดลง ดังนั้น การฟื้นฟู เยียวยา และพลิกฟื้นเศรษฐกิจ ภายหลังจากสถานการณ์การแพร่ระบาดของโรคติดเชื้อไวรัสโคโรนา ๒๐๑๙ คลี่คลายลง จึงเป็นสิ่งที่ต้องเร่งดำเนินการ โครงการพัฒนาภูมิทัศน์แหล่งท่องเที่ยวริมแม่น้ำกระบี่ เป็นโครงการที่มีลักษณะเป็นการพัฒนาการท่องเที่ยวรูปแบบใหม่ ที่จะสร้างความหลากหลายทางการท่องเที่ยวให้กับจังหวัดกระบี่ โดยการติดตั้งไฟประดับน้ำพุ บริเวณประติมากรรมปูดำ และบ่อน้ำพุต่าง ๆ ตลอดแนวริมแม่น้ำหน้าเมืองกระบี่ รวมทั้งการประดับตกแต่งไฟต้นไม้ เพื่อให้เกิดความสวยงาม ตื่นตาตื่นใจและเสริมสร้างบรรยากาศการเป็นเมืองท่องเที่ยว โดยพื้นที่บริเวณประติมากรรมปูดำและริมแม่น้ำหน้าเมืองกระบี่ ถือเป็นห้องรับแขกของจังหวัดกระบี่ที่นักท่องเที่ยวเมื่อเดินทางเข้าสู่จังหวัดกระบี่ ส่วนใหญ่นิยมมาพักผ่อนหย่อนใจ ถ่ายรูป เป็นจำนวนมาก ประกอบกับมีร้านค้าร้านอาหาร ตลาดโรงแรมที่พัก และถนนคนเดิน อยู่ในละแวกใกล้เคียง การจัดทำโครงการดังกล่าวจึงเป็นการส่งเสริมให้เกิดการใช้จ่ายใช้สอยของนักท่องเที่ยว เกิดการกระตุ้นเศรษฐกิจ ดึงดูดนักท่องเที่ยว นำไปสู่การเพิ่มขึ้นของปริมาณนักท่องเที่ยวและรายได้จากการท่องเที่ยวกระจายสู่ภาคธุรกิจการท่องเที่ยว บริการและภาคส่วนต่าง ๆ รวมทั้งผู้ได้รับผลกระทบทางเศรษฐกิจจากสถานการณ์การแพร่ระบาดของโรคติดเชื้อไวรัสโคโรนา 2019 ที่ผ่านมา
๕. วัตถุประสงค์ของโครงการ	๑. เพื่อยกระดับการพัฒนาศักยภาพและขีดความสามารถในการแข่งขันด้านการท่องเที่ยวผ่านการท่องเที่ยวอย่างสร้างสรรค์ ด้วยการพัฒนาการท่องเที่ยวรูปแบบใหม่ อันนำไปสู่การฟื้นฟูเศรษฐกิจหลังสถานการณ์แพร่ระบาดของไวรัสโคโรนา 2019

หัวข้อ	รายละเอียด
	๒. เพื่อกระตุ้นเศรษฐกิจ ก่อให้เกิดการสร้างงาน สร้างอาชีพ อันเป็นการสร้างรายได้ทั้งทางตรงและทางอ้อมแก่ผู้ได้รับผลกระทบจากการระบาดของโรคติดเชื้อไวรัสโคโรนา ๒๐๑๙ และกระจายไปยังทุกภาคส่วนที่เชื่อมโยงกับธุรกิจการท่องเที่ยวและภาคบริการอื่น
๖.ตัวชี้วัดและค่าเป้าหมาย	ร้อยละของความพึงพอใจของประชาชนและนักท่องเที่ยวไม่น้อยกว่าร้อยละ ๘๐
๗.พื้นที่เป้าหมาย	ตำบลปากน้ำ อำเภอเมือง จังหวัดกระบี่
๘.กิจกรรมหลัก	พัฒนาภูมิทัศน์แหล่งท่องเที่ยวริมแม่น้ำกระบี่
๘.๑ กิจกรรมหลัก	<p>ชื่อกิจกรรม พัฒนาภูมิทัศน์แหล่งท่องเที่ยวริมแม่น้ำกระบี่</p> <p>วิธีดำเนินงาน</p> <p>ติดตั้งไฟประดับบริเวณริมแม่น้ำหน้าเมืองกระบี่ ดังนี้</p> <p>๑) ก่อสร้างบ่อน้ำพุคนตรี ไฟประดับบริเวณลานประติมากรรมปูดำ จำนวน ๑ แห่ง</p> <p>๒) ติดตั้งไฟประดับบ่อน้ำพุโลมา บริเวณหน้าร้านอาหารเดอะริเวอร์ จำนวน ๒ บ่อ</p> <p>๓) ติดตั้งไฟประดับบ่อน้ำพุบริเวณท่าเรือมารีน่า จำนวน ๒ บ่อ</p> <p>๔) ติดตั้งไฟประดับประติมากรรมน้ำใจ จำนวน ๑ แห่ง</p> <p>๕) ติดตั้งไฟประดับต้นไม้ตั้งแต่บริเวณอาคารที่ทำการงานรักษาความสงบเรียบร้อย เทศบาลเมืองกระบี่ ถึงศูนย์รับแจ้งเหตุฉุกเฉินตำรวจท่องเที่ยว</p> <p>๖) ติดตั้งไฟประดับต้นไม้ตั้งแต่บริเวณศูนย์รับแจ้งเหตุฉุกเฉินตำรวจท่องเที่ยวถึงประติมากรรมเสียงเพลงแห่งอันดามัน</p>
๙.หน่วยงานดำเนินการ	สำนักงานโยธาธิการและผังเมืองจังหวัดกระบี่
๑๐.ระยะเวลาในการดำเนินโครงการ	ตุลาคม ๒๕๖๖ - มีนาคม ๒๕๖๗
๑๑.งบประมาณ	๗,๐๐๐,๐๐๐ บาท
๑๒.ผลผลิต (Output)	มีน้ำพุคนตรีและไฟประดับตกแต่ง บริเวณริมแม่น้ำหน้าเมืองกระบี่
๑๓.ผลลัพธ์จากการดำเนินโครงการ (Outcome)	เกิดการพัฒนภูมิทัศน์บริเวณหน้าเมืองกระบี่ตลอดแนว อันเป็นการเสริมสร้างบรรยากาศทางการท่องเที่ยว สามารถสร้างความประทับใจแก่นักท่องเที่ยว นำไปสู่การเพิ่มขึ้นของปริมาณนักท่องเที่ยว และรายได้จากการท่องเที่ยว กระจายสู่ภาคธุรกิจการท่องเที่ยวและบริการ และภาคส่วนต่างๆ รวมทั้งผู้ได้รับผลกระทบจากสถานการณ์แพร่ระบาดของไวรัสโคโรนา ๒๐๑๙

แบบฟอร์มโครงการแบบย่อ (Project Brief) ของโครงการสำคัญภายใต้งบประมาณของจังหวัดกระบี่
ประจำปีงบประมาณ พ.ศ. ๒๕๖๗

ประเด็นการพัฒนาจังหวัด พัฒนาการท่องเที่ยวให้มีคุณภาพและยั่งยืน เพิ่มศักยภาพให้ได้มาตรฐานสากล บนฐานอัตลักษณ์ และเชื่อมโยงการท่องเที่ยวระดับภูมิภาคและนานาชาติ

หัวข้อ	รายละเอียด
๑. ชื่อโครงการสำคัญ	พัฒนาเมืองกีฬาเชื่อมโยงการท่องเที่ยว (Sports City & Sports Tourism Development Project)
๒. ชื่อแผนงาน	พัฒนาเมืองท่องเที่ยวเชิงสุขภาพ ได้มาตรฐานสากลบนฐานอัตลักษณ์ความเป็นไทย และเพิ่มศักยภาพการบริการการท่องเที่ยวเชิงสุขภาพ และกีฬา
๓. แนวทางการพัฒนา	พัฒนาให้เป็นเมืองท่องเที่ยวคุณภาพสูงที่หลากหลาย มีความโดดเด่น และเติบโตอย่างยั่งยืนในระดับนานาชาติ เป็นศูนย์กลาง MICE CITY เชื่อมโยงกับศิลปวัฒนธรรม กีฬา วิถีชุมชน มีอัตลักษณ์ และเป็นมิตรกับสิ่งแวดล้อม
๔. หลักการและเหตุผล	จังหวัดกระบี่เป็นเมืองท่องเที่ยวที่มีชื่อเสียงระดับโลกสามารถสร้างรายได้จากการท่องเที่ยวรวมให้กับประเทศลำดับต้นๆ ของประเทศไทย ในปี ๒๕๖๒ ที่ผ่านมาสามารถสร้างรายได้จำนวน ๑๑๕,๑๗๖.๗๐ ล้านบาท เป็นอันดับ ๔ ของประเทศ รองจากกรุงเทพมหานคร ภูเก็ต และชลบุรี มีนักท่องเที่ยวเข้าสู่จังหวัดกระบี่ รวมจำนวน ๖.๗ ล้านคน ดังนั้นเพื่อเป็นการสร้างความเชื่อมั่นด้านความปลอดภัย มาตรฐานบริการ ในแผนการฟื้นฟูการท่องเที่ยวของจังหวัดกระบี่จึงได้เน้นการท่องเที่ยวเชิงกีฬา ซึ่งในช่วงระยะเวลาที่ผ่านมาจังหวัดกระบี่ได้จัดการแข่งขันกีฬาในเชิงท่องเที่ยวระดับชาติ ระดับนานาชาติอย่างสม่ำเสมอทุกปี เพื่อช่วยกระจายรายได้ลงสู่ชุมชน เสริมสร้างเศรษฐกิจฐานราก สร้างความแข็งแกร่งอย่างยั่งยืนมุ่งส่งเสริมเศรษฐกิจระดับชุมชนท้องถิ่นให้มีความเข้มแข็งมีศักยภาพในการแข่งขันสามารถพึ่งพาตนเองได้ซึ่งจะช่วยก่อให้เกิดการยกระดับมาตรฐานการครองชีพและความเป็นอยู่ของประชาชนในชุมชนที่ดีขึ้นการจัดตั้งเมืองกีฬา (Sports City) โดยมีวัตถุประสงค์เพื่อมุ่งพัฒนาอุตสาหกรรมกีฬาแบบครบวงจร สามารถสร้างมูลค่าเพิ่มและส่งเสริมเศรษฐกิจของประเทศ ด้านอุตสาหกรรมกีฬา (Sports Industry Promotion) การกีฬาเพื่อส่งเสริมการท่องเที่ยว (Sports Tourism) และการจัดตั้งเมืองกีฬา (Sports City) ให้ประเทศไทยเป็นศูนย์กลางด้านการกีฬาของภูมิภาคหลังจากสถานการณ์การระบาดของโรคติดเชื้อไวรัสโคโรนา ๒๐๑๙ (COVID-๑๙) กลับเข้าสู่สภาวะปกติ จึงได้จัดทำแผนฟื้นฟูเมืองกีฬา (Sports City) ให้กลับมาดำเนินการพัฒนาอุตสาหกรรมกีฬาที่จะสร้างรายได้ให้กับจังหวัดและประเทศ รวมทั้งส่งเสริมคุณภาพของประชาชนด้วยการเล่นกีฬาและออกกำลังกายอย่างต่อเนื่องให้มีสุขภาพที่แข็งแรง โดยได้กำหนดแนวทางการดำเนินของจังหวัดกระบี่
๕. วัตถุประสงค์ของโครงการ	๑. เพื่อส่งเสริม พัฒนา กระบี่เมืองกีฬา (Krabi Sports City) ไปสู่ระดับโลก ๒. เพื่อเป็นการประชาสัมพันธ์การท่องเที่ยวของจังหวัด ๓. ส่งเสริมสนับสนุนพัฒนาอุตสาหกรรมกีฬา (Sports Industry) ในจังหวัดให้เพิ่มมากขึ้น ๔. เพื่อส่งเสริมกิจกรรมกีฬาที่เชื่อมโยงต่อการท่องเที่ยวของจังหวัด (Sports Tourism)

หัวข้อ	รายละเอียด
๖.ตัวชี้วัดและค่าเป้าหมาย	<p>๑. เพิ่มจำนวนนักท่องเที่ยวในรูปแบบกีฬา ๐.๓๗ เปอร์เซนต์จากมวบรวมนักท่องเที่ยวในปีแรก และเพิ่มจำนวนร้อยละ ๐.๔๕ ต่อปีจนจบแผน</p> <p>๒. เพิ่มมูลค่า GPP การท่องเที่ยวของจังหวัด ๑.๔๘ เปอร์เซนต์จาก GPP รวมของจังหวัดในปี ๒๕๖๖ และเพิ่มขึ้นทุกปีเฉลี่ย ๐.๗๕ จนถึงปี พ.ศ. ๒๕๗๐ มวบรวม GPP เฉพาะกิจกรรมกีฬาเพื่อการท่องเที่ยวเท่ากับ ๔.๔๘ เปอร์เซนต์</p> <p>๓. เพิ่มมูลค่าทางเศรษฐกิจของจังหวัดกระบี่ ร้อยละ ๑.๒๕ เปอร์เซนต์ในปี พ.ศ. ๒๕๖๖ และขยับเพิ่มมูลค่าในปีต่อไปเป็น ๐.๗๕ เปอร์เซนต์ เมื่อครบตามแผน ๕ ปี มูลค่าเพิ่มขึ้นเท่า ๒.๗๕ เปอร์เซนต์</p>
๗.พื้นที่เป้าหมาย	<p>จังหวัดกระบี่ (ในพื้นที่จังหวัดกระบี่)</p>
๘.๑ กิจกรรมหลักที่ ๑	<p>กระบี่ไตรกีฬา (Krabi Triathlons) วิธีดำเนินงาน</p> <ol style="list-style-type: none"> ๑. เสนอโครงการเพื่อขออนุมัติดำเนินโครงการ ๒. ขออนุมัติดำเนินโครงการ ๓. ประสานหน่วยงานที่เกี่ยวข้องเพื่อร่วมดำเนินการตามโครงการ ๔. แต่งตั้งคณะกรรมการดำเนินงาน ๕. ประชุมคณะกรรมการดำเนินงาน ๖. ดำเนินงานตามโครงการที่กำหนดไว้ ๗. สรุปรายงานผลการดำเนินงานโครงการ <p>งบประมาณ ๕,๐๐๐,๐๐๐</p> <p>สำนักงานการกีฬาแห่งประเทศไทย จังหวัดกระบี่ -สำนักงานการท่องเที่ยวและกีฬา จังหวัดกระบี่ -มหาวิทยาลัยการกีฬาแห่งชาติ วิทยาเขตกระบี่ -สมาคมกีฬาแห่งจังหวัดกระบี่</p>
๘.๒ กิจกรรมหลักที่ ๒	<p>ปั่นเปิดฟ้าท่องเที่ยวกระบี่ (Andaman Cycling ๒๐๒๔) วิธีดำเนินงาน</p> <ol style="list-style-type: none"> ๑. เสนอโครงการเพื่อขออนุมัติต่อการกีฬาแห่งประเทศไทย ๒. ขออนุมัติดำเนินโครงการ ๓. ประสานหน่วยงานที่เกี่ยวข้องเพื่อร่วมดำเนินการตามโครงการ ๔. แต่งตั้งคณะกรรมการดำเนินงาน ๕. ประชุมคณะกรรมการดำเนินงาน ๖. ดำเนินงานตามโครงการที่กำหนดไว้ ๗. สรุปรายงานผลการดำเนินงาน <p>งบประมาณ ๓,๐๐๐,๐๐๐</p> <p>-สำนักงานการกีฬาแห่งประเทศไทย จังหวัดกระบี่ -สำนักงานการท่องเที่ยวและกีฬา จังหวัดกระบี่ -มหาวิทยาลัยการกีฬาแห่งชาติ วิทยาเขตกระบี่ -สมาคมกีฬาแห่งจังหวัดกระบี่</p>

หัวข้อ	รายละเอียด
๘.๓ กิจกรรมหลักที่ ๓	มรกตอันดามันรัน (Crystal Andaman Run) วิธีการดำเนินงาน ๑. เสนอโครงการเพื่อขออนุมัติต่อภารกิจฯแห่งประเทศไทย ๒. ขออนุมัติดำเนินโครงการ ๓. ประสานหน่วยงานที่เกี่ยวข้องเพื่อร่วมดำเนินการตามโครงการ ๔. แต่งตั้งคณะกรรมการดำเนินงาน ๕. ประชุมคณะกรรมการดำเนินงาน ๖. ดำเนินงานตามโครงการที่กำหนดไว้ ๗. สรุปรายงานผลการดำเนินงาน งบประมาณ ๔,๐๐๐,๐๐๐ -สำนักงานภารกิจฯแห่งประเทศไทย จังหวัดกระบี่ -สำนักงานการท่องเที่ยวและกีฬา จังหวัดกระบี่ -มหาวิทยาลัยการกีฬาแห่งชาติ วิทยาเขตกระบี่
๙.หน่วยงานดำเนินการ	สำนักงานการท่องเที่ยวและกีฬา จังหวัดกระบี่
๑๐.ระยะเวลาในการดำเนินโครงการ	๑ ปี เริ่มต้น ๑ ตุลาคม ๒๕๖๖ สิ้นสุด กันยายน ๒๕๖๗
๑๑.งบประมาณ	๑๒,๐๐๐,๐๐๐ บาท
๑๒.ผลผลิต (Output)	อุตสาหกรรมกีฬาเพื่อการท่องเที่ยวภายในจังหวัดกระบี่มีมูลค่าทางเศรษฐกิจเพิ่มมากขึ้นร้อยละ ๒.๒๕ เปอร์เซ็นต์
๑๓.ผลลัพธ์จากการดำเนินโครงการ (Outcome)	๑. การประชาสัมพันธ์และเผยแพร่จังหวัดและประเทศไทยในระดับนานาชาติ ด้านการกีฬา & การท่องเที่ยว ๒. สร้างรายได้ให้กับท้องถิ่นชุมชน การสะพัดเงินหมุนเวียนในระบบเศรษฐกิจ ๓. สร้างอัตลักษณ์ใหม่ทางการท่องเที่ยว และการสร้าง New Brand ทางภารกิจฯ ๔. การพัฒนาอุตสาหกรรมท่องเที่ยวเชิงกีฬา Sport Industry และบูรณาการการสร้างอาชีพที่ยั่งยืน ๕. เพิ่มมูลค่าทางเศรษฐกิจ ๒.๒๕ เปอร์เซ็นต์ แลเพิ่มมูลค่า GPP ๔.๔๘ เปอร์เซ็นต์

**แบบฟอร์มโครงการแบบย่อ (Project Brief) ของโครงการสำคัญภายใต้งบประมาณของจังหวัดกระบี่
ประจำปีงบประมาณ พ.ศ. ๒๕๖๗**

ประเด็นการพัฒนาจังหวัด พัฒนาการท่องเที่ยวให้มีคุณภาพและยั่งยืน เพิ่มศักยภาพให้ได้มาตรฐานสากล
บนฐานอัตลักษณ์ และเชื่อมโยงการท่องเที่ยวระดับภูมิภาคและนานาชาติ

หัวข้อ	รายละเอียด
๑. ชื่อโครงการสำคัญ	ส่งเสริมและพัฒนากท่องเที่ยวเชิงอาหารและกีฬาจังหวัดกระบี่
๒. ชื่อแผนงาน	(๑) พัฒนาเมืองท่องเที่ยวเชิงสุขภาพ ได้มาตรฐานสากลบนฐานอัตลักษณ์ความเป็นไทย และเพิ่มศักยภาพการบริการการท่องเที่ยวเชิงสุขภาพ และกีฬา (๒) พัฒนาบุคลากร และผู้ประกอบการให้มีทักษะ จิตบริการ และองค์ความรู้ด้านการท่องเที่ยวที่มีคุณภาพ เท่าทันการเปลี่ยนแปลงที่เกิดขึ้นอย่างรวดเร็ว
๓. แนวทางการพัฒนา	พัฒนาให้เป็นเมืองท่องเที่ยวคุณภาพสูงที่หลากหลาย มีความโดดเด่น และเติบโตอย่างยั่งยืนในระดับนานาชาติ เป็นศูนย์กลาง MICE CITY เชื่อมโยงกับศิลปวัฒนธรรม กีฬา วิถีชุมชน มีอัตลักษณ์ และเป็นมิตรกับสิ่งแวดล้อม
๔. หลักการและเหตุผล	๑) ยุทธศาสตร์ชาติ : ด้านการสร้างความสามารถในการแข่งขันโดยรักษาการเป็นจุดหมายปลายทางที่สำคัญของการท่องเที่ยวระดับโลกที่ดึงดูดนักท่องเที่ยวทุกระดับและเพิ่มสัดส่วนของ นักท่องเที่ยวที่มีคุณภาพสูง ข้อ ๔.๓ การสร้างความหลากหลายด้านการท่องเที่ยว เน้นการ ท่องเที่ยวเชิงสร้างสรรค์และวัฒนธรรม ส่งเสริมธุรกิจการท่องเที่ยวเชิงสร้างสรรค์และวัฒนธรรม โดยการส่งเสริมการท่องเที่ยวผ่านการสร้างและพัฒนาสินค้าและบริการด้วยภูมิปัญญาท้องถิ่น ความคิดสร้างสรรค์ และทุนทางวัฒนธรรม พร้อมทั้งการสนับสนุนการใช้เทคโนโลยีและนวัตกรรมในการพัฒนาธุรกิจการท่องเที่ยว การทำการตลาดและการบริหารจัดการสถานที่ที่มีความสำคัญทางประวัติศาสตร์ วิถีชีวิต และวัฒนธรรม เพื่อให้การท่องเที่ยวไทยมีเรื่องราวที่เป็น เอกลักษณ์ มีการคุ้มครองและปกป้องด้านทรัพย์สินทางปัญญาเพื่อการป้องกันการลอกเลียนแบบ ซึ่งรวมถึงการผลักดันให้เมืองประวัติศาสตร์วัฒนธรรมและศิลปะ ได้รับการขึ้นทะเบียนด้านการอนุรักษ์และส่งเสริมให้ก้าวสู่เมืองที่ได้รับการยอมรับในเวทีสากล อันนำไปสู่การสร้างภาพลักษณ์และการจัดทำแผนพัฒนาเมืองและแหล่งท่องเที่ยวที่โดดเด่น พร้อมทั้งการ ส่งเสริมการท่องเที่ยวตามฤดูกาลและตามศักยภาพของพื้นที่ ทั้งการท่องเที่ยววิถีชุมชน การท่องเที่ยวเชิงเกษตร การท่องเที่ยวเชิงอนุรักษ์ รวมทั้งการส่งเสริมการท่องเที่ยววิถีพุทธ เพื่อให้ประเทศไทยเป็นจุดหมายปลายทางการท่องเที่ยววิถีพุทธของโลก ด้านการพัฒนาและเสริมสร้างศักยภาพทรัพยากรมนุษย์ ข้อ ๔.๓ การเสริมสร้างศักยภาพ การกีฬาในการสร้างคุณค่าทางสังคมและพัฒนาประเทศ ข้อย่อย ๔.๗.๑ การส่งเสริมการออกกำลังกายและกีฬาขั้นพื้นฐานให้กลายเป็นวิถีชีวิต โดยส่งเสริมให้เด็ก เยาวชน ประชาชนทั่วไป บุคคลกลุ่มพิเศษ และผู้ด้อยโอกาสมีความรู้ความเข้าใจที่ถูกต้องเกี่ยวกับการออกกำลังกายการปฐมพยาบาลเบื้องต้น และการเล่นกีฬาบางชนิดที่มีความจำเป็นต่อทักษะในการดำรงชีวิต รวมทั้งการมีอิสระในการประกอบกิจกรรมนันทนาการตามความถนัดหรือความสนใจเฉพาะ

หัวข้อ	รายละเอียด
	<p>บุคคล และปฏิบัติอย่างต่อเนื่องจนกลายเป็นวิถีชีวิต เพื่อพัฒนาจิตใจสร้าง ความสัมพันธ์อันดีหล่อหลอมจิตวิญญาณและการเป็นพลเมืองดี</p> <p>๒) แผนพัฒนาเศรษฐกิจและสังคมแห่งชาติ ฉบับที่ ๑๓ (พ.ศ. ๒๕๖๖- ๒๕๗๐) หมวดที่ ๒ ไทยเป็นจุดหมายของการท่องเที่ยวที่เน้นคุณภาพและความยั่งยืน กลยุทธ์ที่ ๒ การพัฒนาและยกระดับการท่องเที่ยวที่มีศักยภาพรองรับนักท่องเที่ยว ทั่วไป กลยุทธ์ย่อยที่ ๒.๒ ส่งเสริมการพัฒนาแหล่งและบริการการท่องเที่ยวคุณภาพ ในพื้นที่เมืองรองที่มีศักยภาพและกระจายเส้นทางท่องเที่ยวให้หลากหลายอย่าง ทั่วถึง เพื่อกระตุ้นการเดินทางท่องเที่ยวภายในประเทศ และดึงดูดนักท่องเที่ยว คุณภาพจากทั่วโลกให้เข้าถึงแหล่งท่องเที่ยว ชุมชน และสนับสนุนให้มีการเชื่อมโยง เป็นกลุ่มคลัสเตอร์ท่องเที่ยวตามศักยภาพของพื้นที่</p> <p>๓) นโยบายรัฐบาลของคณะรัฐมนตรี พลเอก ประยุทธ์ จันทร์โอชา นายกรัฐมนตรี แถลงต่อรัฐสภาวันพฤหัสบดีที่ ๒๕ กรกฎาคม ๒๕๖๒ ข้อ ๕. การ พัฒนาเศรษฐกิจ/และความสามารถในการแข่งขันของไทย ข้อ ๕.๔ พัฒนาภาคการ ท่องเที่ยว ข้อ ๕.๔.๒ ดึงดูดนักท่องเที่ยวที่มี คุณภาพ รายได้สูง โดยมุ่งเน้นขยาย ตลาดคุณภาพพร้อมกับรักษาตลาดเดิม รวมทั้งนำระบบ ดิจิทัลมาใช้ในการส่งเสริม การท่องเที่ยวเพื่อให้นักท่องเที่ยวสามารถเข้าถึงแหล่งท่องเที่ยวในพื้นที่ต่าง ๆ ของ ประเทศได้อย่างมีประสิทธิภาพ</p> <p>๔) แผนพัฒนาการกีฬาแห่งชาติ (ร่าง) ฉบับที่ ๗ (พ.ศ. ๒๕๖๖ – ๒๕๗๐) ประเด็นการพัฒนาที่ ๕ : การส่งเสริมและสนับสนุนการพัฒนาอุตสาหกรรมการกีฬา (Promotion of Sport Industry) กลยุทธ์ที่ ๑ สนับสนุนการพัฒนาศักยภาพในการ แข่งขันของธุรกิจใ่อุตสาหกรรมการกีฬา เพื่อพัฒนาขีดความสามารถในการแข่งขัน ของธุรกิจอุตสาหกรรมที่เกี่ยวข้องกับการกีฬา ครอบคลุมทั้งภาคการผลิตภาค การค้าและภาคบริการด้านการกีฬาสับสนุนการจัดกิจกรรมและมหกรรมการกีฬา ระดับชาติและนานาชาติและการจัดกิจกรรมกีฬาเชิงพาณิชย์ของ ภาคเอกชน (International Sport Events & Private Sport Events) เพื่อเสริมสร้างการกีฬา เพื่อการท่องเที่ยวเพื่อสร้างมูลค่าเพิ่มทางเศรษฐกิจ จากอุตสาหกรรมการกีฬาให้ ขยายตัว เพิ่มขึ้นอย่างต่อเนื่อง แนวทางการพัฒนา ข้อ ๑ การสนับสนุนการพัฒนา ศักยภาพในการแข่งขันของธุรกิจใ่อุตสาหกรรมการกีฬา (๑.๒) การสนับสนุนการ จัดกิจกรรมและมหกรรมการกีฬาระดับชาติและนานาชาติและการจัดกิจกรรมกีฬา เชิงพาณิชย์ของภาคเอกชน (International Sport Events & Private Sport Events) เพื่อเสริมสร้างการกีฬาเพื่อการท่องเที่ยว</p> <p>๕) ยุทธศาสตร์การพัฒนาจังหวัดกระบี่ พ.ศ. ๒๕๖๖ – ๒๕๗๐ ประเด็นการ พัฒนาที่ ๑: พัฒนาการท่องเที่ยวให้มีคุณภาพและยั่งยืน เพิ่มศักยภาพให้ได้ มาตรฐานสากลบนฐานอัตลักษณ์และเชื่อมโยงการท่องเที่ยวระดับภูมิภาคและ นานาชาติ แนวทางการพัฒนาที่ ๑ พัฒนาให้เป็นเมืองท่องเที่ยวคุณภาพสูงที่ หลากหลาย มีความโดดเด่นและเติบโตอย่างยั่งยืนในระดับนานาชาติ เชื่อมโยงกับ ศิลปวัฒนธรรม วิถีชุมชน มีอัตลักษณ์ และเป็นมิตรกับสิ่งแวดล้อม</p>

หัวข้อ	รายละเอียด
	<p>การท่องเที่ยวมีความสำคัญเป็นอย่างยิ่งต่อการขับเคลื่อนเศรษฐกิจของประเทศ อุตสาหกรรมการท่องเที่ยวสามารถนำไปสู่การสร้างรายได้ของจังหวัด กลุ่มจังหวัด ภูมิภาค และ ประเทศ ซึ่งจังหวัดกระบี่ มีสถานที่ท่องเที่ยว และมีทรัพยากรทางธรรมชาติที่มีความสวยงามและเป็นเอกลักษณ์โดยเฉพาะทรัพยากรทางทะเล ชายหาด หมู่เกาะ เช่น เกาะพีพีเกาะลันตาและเกาะห้อง จึงต้องรักษาความมีชื่อเสียงและเพิ่มมนต์เสน่ห์ด้วยการเพิ่มกิจกรรมการ ท่องเที่ยวรูปแบบใหม่ เช่น การท่องเที่ยวเชิงสุขภาพ (Health Tourism) การท่องเที่ยวเชิงวัฒนธรรม (Spiritual Tourism) นอกจากนี้แหล่งท่องเที่ยวทางธรรมชาติที่สวยงามเป็นที่รู้จักของนักท่องเที่ยวทั่วโลกแล้วการสร้างกิจกรรมทางเลือกทางด้านการท่องเที่ยวที่สำคัญประการหนึ่งที่สามารถดึงดูดนักท่องเที่ยวให้เดินทางมายังแหล่งท่องเที่ยวได้ การท่องเที่ยวเพื่อการเรียนรู้เกี่ยวกับอาหาร (Gastronomic Tourism) เกิดขึ้นและ “อาหาร” ถูกมองว่าเป็นองค์ประกอบของการท่องเที่ยวสำหรับนักท่องเที่ยวตามร้านอาหาร โรงแรม หรือรีสอร์ท ซึ่งมีบริการด้านอื่นด้วยเท่านั้น แต่ปัจจุบันอาหารถูกมองว่ามีนัยสำคัญต่อการเป็นตัวแทนที่จะนำเสนอสังคมและรูปแบบการดำเนินชีวิตของคนในสังคมรวมถึงการท่องเที่ยวเชิงกีฬา (Sport Tourism) เนื่องจากปัจจุบันกระแสการรักสุขภาพเป็นที่นิยมของคนทั่วโลกผู้คนหันมาใส่ใจสุขภาพและ การออกกำลังกายมากขึ้น จังหวัดกระบี่จึงควรใช้โอกาสนี้ให้เป็นประโยชน์ในการส่งเสริมการท่องเที่ยวของจังหวัด โดยเฉพาะอย่างยิ่งกีฬาที่มีความสอดคล้องกับบริบทของจังหวัดกระบี่ เช่น ไตรกีฬา พายเรือคายัค วิ่งมาราธอน เป็นต้น ซึ่งการจัดแข่งขันกีฬาเหล่านี้ในรูปแบบระดับนานาชาติในพื้นที่จังหวัดกระบี่มีนักกีฬาระดับนานาชาติเข้าร่วมแข่งขันจะเป็นการดึงดูดให้ นักกีฬา ทีมงาน ผู้ติดตามและกองเชียร์และนักท่องเที่ยวจากทั่วโลกเข้าร่วมแข่งขันและร่วมชมเป็นการกระตุ้นการท่องเที่ยวของจังหวัด รวมทั้งเป็นการสร้างภาพลักษณ์ในการเป็นเมืองกีฬา ดังนั้น การท่องเที่ยวเชิงกีฬาจึงเป็นเครื่องมือสำคัญในการสร้างการกระตุ้นความเจริญเติบโตทางเศรษฐกิจของจังหวัดและเศรษฐกิจของประเทศอีกทางหนึ่ง สำนักงานท่องเที่ยวและกีฬาจังหวัดกระบี่ และหน่วยงานภาคการท่องเที่ยวต่าง ๆ เล็งเห็นว่าจังหวัดกระบี่ถือเป็นเมืองท่องเที่ยวแห่งอันดามันเป็นเมืองที่นักท่องเที่ยวเข้ามาเที่ยวมากที่สุดอันดับต้นๆ ของประเทศเหมาะสำหรับการส่งเสริมและพัฒนาการท่องเที่ยวเชิงอาหารและกีฬาจังหวัดกระบี่ ซึ่งจะทำให้จังหวัดกระบี่เป็นจังหวัดที่คนจากทั่วโลกต้องมาท่องเที่ยว</p> <p>เมื่อสถานการณ์โรคระบาดคลี่คลายและเศรษฐกิจการท่องเที่ยวเริ่มฟื้นตัว จึงมีความจำเป็นเร่งด่วนสูงมากที่จะต้องมีการวางแผนการจัดการบริหารการฟื้นตัวเติบโตให้เป็นไปอย่างยั่งยืนมีประสิทธิภาพ จังหวัดกระบี่ถือเป็นเมืองท่องเที่ยวแห่งอันดามันเป็นเมืองที่นักท่องเที่ยวเข้ามาเที่ยวมากที่สุดอันดับต้น ๆ ของประเทศเหมาะสำหรับพัฒนาการท่องเที่ยวเชิงอาหารและกีฬาและเพื่อพัฒนาเมืองกระบี่ ซึ่งจะทำให้จังหวัดกระบี่เป็นจังหวัดที่คนจากทั่วโลกต้องมา ท่องเที่ยวทำให้เป็นเมือง</p>

หัวข้อ	รายละเอียด
	<p>ท่องเที่ยวเชิงวัฒนธรรมอาหารกระบี่และเป็นการส่งเสริมการจัดการแข่งขันกีฬา ระดับนานาชาติยังเป็นการส่งเสริมและดำเนินการตามนโยบายรัฐบาลที่คัดเลือกให้ จังหวัดกระบี่เป็น ๑ ใน ๖ เมืองกีฬาของประเทศตามแผนพัฒนาการกีฬาแห่งชาติ ฉบับที่ ๖ เพื่อให้เป็นส่วนสำคัญในการสร้างมูลค่าเพิ่มทางเศรษฐกิจ เพื่อมุ่งพัฒนา อุตสาหกรรมกีฬาแบบครบวงจรสามารถสร้างมูลค่าเพิ่มและส่งเสริมเศรษฐกิจของ ประเทศ ในด้านการส่งเสริมอุตสาหกรรมกีฬา การกีฬาเพื่อการท่องเที่ยวอีกด้วย</p>
<p>๕. วัตถุประสงค์ของ โครงการ</p>	<ol style="list-style-type: none"> ๑. เพื่อฟื้นฟูเศรษฐกิจภายหลังได้รับผลกระทบจากการแพร่ระบาดของโรคโควิด - ๑๙ จึงมีความจำเป็นต้องกระตุ้นให้เกิดการเร่งการใช้จ่ายใช้สอยของประชาชน เพื่อกระตุ้นกำลังซื้อในระบบเศรษฐกิจของจังหวัดกระบี่ ๒. เพื่อให้เกษตรกร ผู้ผลิต ผู้ประกอบการอาหารและผู้ประกอบการที่เกี่ยวข้องเนื่อง การท่องเที่ยวมีรายได้เพิ่มขึ้น ๓. เพื่อเชิญชวนนักท่องเที่ยวและผู้เยี่ยมเยือนเดินทางเข้ามาในจังหวัดกระบี่ เป็น การกระตุ้นการท่องเที่ยวให้ฟื้นตัวอย่างต่อเนื่อง ๔. เพื่อให้มีกิจกรรมการท่องเที่ยวเชิงกีฬาอย่างต่อเนื่องสร้างกระแสให้ นักท่องเที่ยวเดินทางมาท่องเที่ยวในจังหวัดกระบี่เพิ่มมากขึ้น ๕. มีรายได้จากการจัดกิจกรรมกีฬาเชิงการท่องเที่ยว สร้างมูลค่าเพิ่มทางเศรษฐกิจ ให้กับจังหวัดกระบี่โดยเฉพาะอย่างยิ่งในกิจกรรมกีฬาเพื่อการท่องเที่ยวและ นันทนาการ (Sports Tourism)
<p>๖. ตัวชี้วัดและค่า เป้าหมาย</p>	<ol style="list-style-type: none"> ๑. ผู้ประกอบการร้านอาหารที่เข้าร่วมการฝึกอบรมหลักสูตรมาตรฐานบริการ อาหารเพื่อการท่องเที่ยว (Food Service Standard) เพื่อการเพิ่มมูลค่าอาหาร พื้นที่สู่สากล จำนวน ๒ รุ่น รุ่นละ ๔๐ คน รวม ๘๐ คน ๒. สถานประกอบการร้านอาหารผ่านมาตรฐานบริการอาหารเพื่อการท่องเที่ยว ของกรมการท่องเที่ยว ไม่น้อยกว่า ๕ แห่ง ๓. การประชาสัมพันธ์สื่อเส้นทางสายกิน เต็มอิ่มด้วยความอร่อย “Krabi Gastronomy Route” ผ่านทางหลายช่องทาง ๔. จำนวนผู้เข้าร่วมแข่งขันกีฬา กระบี่ อินเทอร์เน็ตชั้นนำ แลนด์มาร์ค รันนิง จำนวน ๘๐๐ คน
<p>๗. พื้นที่เป้าหมาย</p>	<p>พื้นที่จังหวัดกระบี่</p>
<p>๘.๑ กิจกรรมหลักที่ ๑</p>	<p>ชื่อกิจกรรม การเพิ่มมูลค่าอาหารพื้นที่สู่สากล</p> <p>วิธีการดำเนินงาน</p> <p>ดำเนินการพัฒนาบุคลากรผู้ให้บริการร้านอาหารให้จังหวัดกระบี่ สู่มาตรฐานบริการอาหาร เพื่อการท่องเที่ยว (Food Service Standard) ของ กรมการท่องเที่ยว เพื่อการเพิ่มมูลค่าอาหารพื้นที่สู่สากล จำนวน ๒ รุ่น รุ่นละ ๔๐ คน รวม ๘๐ คน</p> <p>งบประมาณ ๔๙๐,๐๐๐ บาท</p>

หัวข้อ	รายละเอียด
	สำนักงานการท่องเที่ยวและกีฬาจังหวัดกระบี่ ร่วมกับสมาคมร้านอาหารจังหวัดกระบี่
๘.๒ กิจกรรมหลักที่ ๒	<p>ชื่อกิจกรรม เส้นทางสายกิน เต็มอิ่มด้วยความอร่อย “Krabi Gastronomy Route”</p> <p>วิธีดำเนินงาน</p> <p>๑. สร้าง Story telling สร้างตำนานเรื่องราว เรื่องเล่าประวัติความเป็นมา และความสำคัญให้กับวัตถุดิบของดีเมืองกระบี่, เมนูเด็ด Signature Dish, ร้านอาหารที่เป็นตำนาน เพื่อสร้างความดึงดูดใจให้ต่อการทำประชาสัมพันธ์และเป็นการสร้างราคาเพิ่มให้แก่ผู้ประกอบการ</p> <p>๒. จัดแบ่งหมวดหมู่ประเภทร้านอาหารเป็น ๗ ประเภท เพื่อให้ง่ายต่อการประชาสัมพันธ์</p> <p>๑) อาหารเช้า เช่น ร้านกินติมซ่า ร้านราชรสติมซ่า, ร้านขนมจีนพี่สาว ฯลฯ</p> <p>๒) อาหารพื้นบ้าน เช่น ร้านตะโกลา, ร้านหน , ร้านชะลอม, ร้านเสน่ห์ย่า ฯลฯ</p> <p>๓) อาหารทะเล เช่น ร้านปูด , ร้านโกเล็ก ฯลฯ</p> <p>๔) อาหารนานาชาติ เช่น ร้าน Tobiko, ร้านTan x Just Fine ฯลฯ</p> <p>๕) เครื่องดื่ม, ของหวาน, คาเฟ่ เช่น ร้านMuch & Mellow, ร้านAttitude Café</p> <p>๖) ถ่ายรูปสวย, กระชังปลา, ริมทะเล ฯลฯ เช่น ร้านมะหญิง</p> <p>๗) ประสบการณ์ เช่น Chef table</p> <p>๓. เมนูสร้างสรรค์ใหม่ (Signature Dish) ร้านอาหารทุกร้านจะเลือกเมนู Signature Dish ขึ้นมาร้านละ ๑ เมนูเป็นเมนูพิเศษประจำร้านมาทำการสร้างสรรค์จากวัตถุดิบในท้องถิ่นเป็นเมนูใหม่ที่มุ่งเน้นรูปแบบการนำเสนอที่ น่าสนใจ, มีเรื่องเล่า, ถ่ายรูปสวย, มีขนาดใหญ่, หากทานได้ยากหรืออย่างใดอย่างหนึ่ง</p> <p>๔. การประชาสัมพันธ์จัดทำสื่ออินเทอร์เน็ตและสังคมออนไลน์ เช่น Facebook, YouTube ฯลฯ โดย Influencer จำนวน ๑๐ คน ที่มีผู้ติดตาม ๑๐๐,๐๐๐ คนขึ้นไป ฟรี เซนต์เมนูเด่นแต่ละร้านอาหารในจังหวัดกระบี่ เพื่อการเข้าถึงลูกค้าจัดทำ สื่อ อินเทอร์เน็ตและสังคมออนไลน์ เช่น Facebook, YouTube ฯ ล ฯ โดย Blogger จำนวน ๑๐ คน ที่มีผู้ติดตาม ๑๐๐,๐๐๐ คนขึ้นไป ฟรีเซนต์เมนูเด่น แต่ละร้านอาหาร ในจังหวัดกระบี่ เพื่อการเข้าถึงลูกค้าการประชาสัมพันธ์เส้นทางสายกิน เต็มอิ่มด้วยความอร่อย “Krabi Gastronomy Route” โดยสื่อมวลชนจากส่วนกลาง จำนวน ๒๐ สื่อ</p> <p>- การประชาสัมพันธ์ เส้นทางสายกิน เต็มอิ่มด้วยความอร่อย “Krabi Gastronomy Route” โดยสื่อมวลชนจากท้องถิ่น จำนวน ๒๐ สื่อ</p> <p>- จัดทำ E-book ออนไลน์เรื่องราวเกี่ยวกับร้านอาหารในจังหวัดกระบี่</p> <p>งบประมาณ ๓,๕๐๐,๐๐๐ บาท</p> <p>สำนักงานการท่องเที่ยวและกีฬาจังหวัดกระบี่</p>
๘.๓ กิจกรรมหลักที่ ๓	ชื่อกิจกรรม การแข่งขันกระบี่ อินเทอร์เน็ตเนชั่นแนล เทรล รันนิง “Krabi International Trail Running”

หัวข้อ	รายละเอียด
	<p>วิธีดำเนินงาน</p> <p>ดำเนินการจัดการแข่งขันกีฬาวิ่งเทรล คือการวิ่งแบบผจญภัยบนพื้นที่ธรรมชาติที่เป็นภูเขา น้ำตกซึ่งมีทั้งหมด ๔ ระยะ ได้แก่ ๑๐ กิโลเมตร ๑๕ กิโลเมตร ๒๐ กิโลเมตร และ ๔๐ กิโลเมตร</p> <p>งบประมาณ ๒,๕๐๐,๐๐๐ บาท</p> <p>สำนักงานการท่องเที่ยวและกีฬาจังหวัดกระบี่ ร่วมกับสมาคมร้านอาหารจังหวัดกระบี่</p>
๙.หน่วยงานดำเนินการ	สำนักงานการท่องเที่ยวและกีฬาจังหวัดกระบี่ ร่วมกับสมาคมร้านอาหารจังหวัดกระบี่
๑๐.ระยะเวลาในการดำเนินโครงการ	๑ ปี เริ่มต้น ๑ ตุลาคม ๒๕๖๖ สิ้นสุด กันยายน ๒๕๖๗
๑๑.งบประมาณ	๖,๔๙๐,๐๐๐ บาท
๑๒.ผลผลิต (Output)	<ol style="list-style-type: none"> ผู้ประกอบการร้านอาหารที่เข้าร่วมการฝึกอบรมหลักสูตรมาตรฐานบริการอาหารเพื่อการท่องเที่ยว (Food Service Standard) มีการเพิ่มมูลค่าอาหารพื้นถิ่นสู่สากล จำนวน ๑๐๐ คน สถานประกอบการร้านอาหารผ่านมาตรฐานบริการอาหาร เพื่อการท่องเที่ยวของกรมการท่องเที่ยว จำนวน ๕ แห่ง มีการประชาสัมพันธ์เส้นทางสายกิน เต็มอิ่มด้วยความอร่อย “Krabi Gastronomy Route” ผ่านทางหลายช่องทาง งานแข่งขันกีฬากระบี่ อินเทอร์เน็ตเนชั่นแนล เทรล รันนิง “Krabi International Trail Running” จำนวน ๑ งาน
๑๓.ผลลัพธ์จากการดำเนินโครงการ (Outcome)	<ol style="list-style-type: none"> ผู้ประกอบการมีรายได้และมีช่องทางการจำหน่ายเพิ่มขึ้น มีการเชื่อมโยงระหว่างภาคการผลิตและภาคการท่องเที่ยว มีการบูรณาการร่วมกันระหว่างภาครัฐ ภาคเอกชน ภาคท้องถิ่น (อปท.) และภาคประชาชน กระตุ้นธุรกิจด้านการท่องเที่ยวและธุรกิจที่เกี่ยวข้องเนื่องเข้าสู่ภาวะปกติ มีกิจกรรมการท่องเที่ยวเชิงกีฬามากขึ้น สร้างกระแสให้นักท่องเที่ยวเดินทางมาท่องเที่ยวเพิ่มมากขึ้น เพื่อเพิ่มมูลค่าทางเศรษฐกิจให้สูงขึ้น

แบบฟอร์มโครงการแบบย่อ (Project Brief) ของโครงการสำคัญภายใต้งบประมาณของจังหวัดกระบี่
ประจำปีงบประมาณ พ.ศ. ๒๕๖๗

ประเด็นการพัฒนาจังหวัด พัฒนาการท่องเที่ยวให้มีคุณภาพและยั่งยืน เพิ่มศักยภาพให้ได้มาตรฐานสากลบนฐาน
อัตลักษณ์ และเชื่อมโยงการท่องเที่ยวระดับภูมิภาคและนานาชาติ

หัวข้อ	รายละเอียด
๑. ชื่อโครงการสำคัญ	ติดตั้งไฟฟ้าแสงสว่างและเครื่องหมายจราจรเข้าสู่แหล่งท่องเที่ยว ถนนสายทางเข้าโครงการฟื้นฟูและอนุรักษ์ ป่าทุ่งทะเลอันเนื่องมาจากพระราชดำริ ต.เกาะกลาง อ.เกาะลันตา จ.กระบี่
๒. ชื่อแผนงาน	(๑) พัฒนาโครงสร้างพื้นฐาน และสิ่งอำนวยความสะดวก ที่รองรับคนทั้งมวล และคำนึงถึงขีดความสามารถในการรองรับนักท่องเที่ยวในแหล่งท่องเที่ยววนั้น ๆ (๒) เชื่อมโยงการคมนาคมทั้งทางบก ทางอากาศ และทางทะเล อย่างเป็นระบบ มีการใช้เทคโนโลยีเข้ามาช่วยในการให้บริการ รวมทั้งสร้างความปลอดภัย และการเชื่อมโยงจากแหล่งท่องเที่ยวรองรับกับแหล่งท่องเที่ยวหลัก
๓. แนวทางการพัฒนา	พัฒนาโครงสร้างพื้นฐาน ระบบคมนาคมที่เชื่อมโยง มีความปลอดภัย และสิ่งอำนวยความสะดวกพร้อมรองรับคนทั้งมวล ตามมาตรฐานสากล สอดคล้องกับขีดความสามารถในการรองรับของแหล่งท่องเที่ยว
๔. หลักการและเหตุผล	จังหวัดกระบี่ ที่มีทรัพยากรทางชีวภาพที่หลากหลายยังคงความอุดมสมบูรณ์ของระบบนิเวศ เป็นมิตรกับสิ่งแวดล้อม มุ่งเน้นสู่กระบี่เมืองสีเขียว Krabi Go Green ประกอบกับการขยายตัวของโครงสร้างพื้นฐานและสิ่งอำนวยความสะดวกในทุกมิติที่จะสนับสนุนจุดยืนทางยุทธศาสตร์ด้านการท่องเที่ยวเชิงคุณภาพระดับพรีเมียมสู่ความเป็นสากล (Premium Krabi) ไม่ว่าจะเป็นด้านการส่งเสริมความปลอดภัยในชีวิตและทรัพย์สินให้กับประชาชนและนักท่องเที่ยว เป้าหมายการพัฒนาจังหวัดกระบี่ ให้เป็น “เมืองท่องเที่ยวคุณภาพระดับนานาชาติ เกษตรอุตสาหกรรมยั่งยืน สังคมน่าอยู่ เป็นมิตรกับสิ่งแวดล้อม และปรับตัวเท่าทันต่อบริบทการเปลี่ยนแปลง” ประกอบด้วย ๔ ประเด็นการพัฒนา ได้แก่ (๑) พัฒนาการท่องเที่ยวให้มีคุณภาพและยั่งยืน เพิ่มศักยภาพให้ได้มาตรฐานสากลบนฐานอัตลักษณ์ และเชื่อมโยงการท่องเที่ยวระดับภูมิภาคและนานาชาติ (๒) ยกระดับขีดความสามารถในการผลิตด้านการเกษตร แปรรูป และตลาดสินค้าเกษตรอย่างครบวงจร ควบคู่กับการพัฒนาอุตสาหกรรมสะอาดและพลังงาน (๓) พัฒนาคุณภาพชีวิตประชาชนสู่สังคมน่าอยู่ และปรับตัวเท่าทันต่อบริบทการเปลี่ยนแปลง และ (๔) อนุรักษ์และฟื้นฟูทรัพยากรธรรมชาติและสิ่งแวดล้อมให้เกิดความยั่งยืน โดยยึดโยงสอดคล้องกับแผนทุกระดับ มีโครงการและกิจกรรมที่สำคัญภายใต้แนวทางการพัฒนาที่สอดคล้องกับอัตลักษณ์การเป็น “กระบี่เมืองน่าอยู่ ผู้คนน่ารัก” เป็นจังหวัดที่มีศักยภาพการท่องเที่ยวในระดับประเทศ และระดับนานาชาติ มีแหล่งท่องเที่ยวที่หลากหลาย โดยเฉพาะอย่างยิ่ง แหล่งท่องเที่ยวทางทะเล ทางธรรมชาติบนบก เชิงสุขภาพเชิงนิเวศ ทางศิลปวัฒนธรรม ประวัติศาสตร์และสุขภาพ ในปี พ.ศ.๒๕๖๐ มีนักท่องเที่ยวเดินทางมาเยือน ๖,๐๕๗,๓๗๗ คน เป็นชาวไทย ๒,๒๖๖,๙๔๖ คน ชาวต่างประเทศ ๓,๗๙๐,๔๓๕ คน นักท่องเที่ยวชาวจีนยังคงเป็นนักท่องเที่ยวกลุ่มใหญ่ที่สุด รองลงมาคือ มาเลเซีย รัสเซีย สวีเดน สิงคโปร์ และอินเดีย นักท่องเที่ยวสามารถเดินทางมาเที่ยวได้ตลอดทั้งปี ทำให้จังหวัดกระบี่ได้รับการกล่าวถึงว่าเป็นเมืองท่องเที่ยวที่มีความคุ้มค่ามาเยือนครั้งเดียวสามารถเที่ยวได้ครบหลากหลายรูปแบบ นักท่องเที่ยวจึงนิยมเดินทางมา

หัวข้อ	รายละเอียด
	<p>เยือนเพิ่มสูงขึ้นทุกปี สร้างรายได้ทางการท่องเที่ยวเพิ่มขึ้นต่อเนื่อง จึงนับเป็นความได้เปรียบของจังหวัดกระบี่ที่มีการท่องเที่ยวที่หลากหลายมากกว่าจังหวัดอื่น รวมถึงสร้างรายได้ทางการท่องเที่ยวให้ชุมชนและผู้ประกอบการในแหล่งท่องเที่ยวทางเล็กดังกล่าว โดยในปัจจุบันจังหวัดกระบี่พยายามพัฒนาแหล่งท่องเที่ยวใหม่ให้เป็นทางเลือกทางการท่องเที่ยวให้กับนักท่องเที่ยวและกระจายรายได้ให้เกิดขึ้นกับคนในชุมชนในพื้นที่แหล่งท่องเที่ยวใหม่ควบคู่กับการปรับปรุงและพัฒนาแหล่งท่องเที่ยวที่มีอยู่แล้วให้มีคุณภาพพร้อมรองรับนักท่องเที่ยวอยู่เสมอ โดยเฉพาะอย่างยิ่งพื้นที่เป้าหมายตามโครงการที่มีความจำเป็นต้องอำนวยความสะดวกในการเดินทางเข้าถึงแหล่งท่องเที่ยวให้นักท่องเที่ยว มีความปลอดภัยในการสัญจร</p> <p>ถนนสายทางเข้าโครงการฟื้นฟูและอนุรักษ์ป่าทุ่งทะเลอันเนื่องมาจากพระราชดำริ เป็นเส้นทางที่มีแหล่งชุมชน ประชาชนอาศัยอยู่เป็นจำนวนมาก เป็นเส้นทางที่ใช้สัญจรไปยังแหล่งท่องเที่ยวเชิงอนุรักษ์ คือ โครงการฟื้นฟูและอนุรักษ์หาดทุ่งทะเล อันเนื่องมาจากพระราชดำริ ซึ่งโครงการดังกล่าวได้มีการพัฒนาและอนุรักษ์ทรัพยากรธรรมชาติและสิ่งแวดล้อม รวมทั้งฟื้นฟูสภาพป่าทุ่งทะเลให้มีความอุดมสมบูรณ์และสมดุลทางระบบนิเวศวิทยา อีกทั้งยังเพื่อศึกษาค้นคว้าทดลองเกี่ยวกับป่าไม้ พืชพันธุ์ไม้ และสัตว์ รวมทั้งสิ่งแวดล้อมต่าง ๆ ในพื้นที่ป่าทุ่งทะเล และยังมีประชาชนในพื้นที่และนักท่องเที่ยวบางกลุ่มได้เดินทางไปยังชายหาด เพื่อเที่ยวชมธรรมชาติและพักผ่อน ปัจจุบันการเดินทางสัญจรของนักท่องเที่ยวเข้าสู่แหล่งท่องเที่ยวต่างๆ ในจังหวัดกระบี่ หรือเส้นทางที่เชื่อมโยงแหล่งท่องเที่ยวยังคงประสบปัญหาอุปสรรค โดยเฉพาะอย่างยิ่งความปลอดภัยในการสัญจรที่มีไฟส่องสว่างไม่เพียงพอ ซึ่งที่อาจก่อให้เกิดปัญหาในการสัญจร อุบัติเหตุ หรือการก่ออาชญากรรมต่อนักท่องเที่ยว เกิดความสูญเสียต่อชีวิตและทรัพย์สิน ส่งผลต่อความเชื่อมั่นทางการท่องเที่ยว และภาพพจน์ทางการท่องเที่ยว นอกจากนี้การขาดความปลอดภัยทางการท่องเที่ยวยังสะท้อนความไม่ได้มาตรฐานทางการท่องเที่ยวที่จังหวัดกระบี่ มุ่งหวังในการเป็นเมืองท่องเที่ยวคุณภาพระดับนานาชาติ รวมถึงความปลอดภัยในการสัญจรของประชาชนจังหวัดกระบี่ด้วย โดยจากการสำรวจพบว่าเส้นทางสัญจรเพื่อการท่องเที่ยวที่ยังขาดไฟฟ้าส่องสว่าง มีความจำเป็นต้องดำเนินการเร่งด่วน เพื่อพัฒนาเส้นทางสัญจรของประชาชนและนักท่องเที่ยวให้ได้มาตรฐานความปลอดภัยในการเดินทางและยกระดับการพัฒนาโครงสร้างพื้นฐานให้ได้มาตรฐาน เพื่อให้เกิดความปลอดภัยในชีวิตและทรัพย์สินและป้องกันแก้ไขปัญหาอาชญากรรมที่อาจจะเกิดกับประชาชนและผู้สัญจร</p>
<p>๕. วัตถุประสงค์โครงการ</p>	<p>๑. เพื่อเผยแพร่ประชาสัมพันธ์แหล่งท่องเที่ยวให้เป็นที่รู้จักแพร่หลายมากขึ้น</p> <p>๒. เพื่อให้เกิดความปลอดภัยในชีวิตของประชาชนและผู้สัญจร</p> <p>๓. เพื่อพัฒนาเส้นทางโครงข่ายถนนให้มีความสะดวกและมีความปลอดภัย มีมาตรฐาน</p>
<p>๖. ตัวชี้วัดและค่าเป้าหมาย</p>	<p>ถนนที่ได้รับการพัฒนาให้มีคุณภาพและใช้สัญจรได้โดยสะดวก และมีความปลอดภัย</p>
<p>๗. พื้นที่เป้าหมาย</p>	<p>งานติดตั้งไฟฟ้าส่องสว่างและเครื่องหมายจราจรเข้าสู่แหล่งท่องเที่ยว ถนนสายทางเข้าโครงการฟื้นฟูและอนุรักษ์ ป่าทุ่งทะเลอันเนื่องมาจากพระราชดำริ ต.เกาะกลาง อ.เกาะลันตา จ.กระบี่</p>

หัวข้อ	รายละเอียด
๘. กิจกรรมหลัก	งานติดตั้งไฟฟ้าแสงสว่างและเครื่องหมายจราจรเข้าสู่แหล่งท่องเที่ยว ถนนสายทางเข้าโครงการฟื้นฟูและอนุรักษ์ ป่าทุ่งทะเลอันเนื่องมาจากพระราชดำริ ต.เกาะกลาง อ.เกาะลันตา จ.กระบี่ จำนวน ๑ สายทาง
๙. หน่วยงาน ดำเนินการ	แขวงทางหลวงชนบทกระบี่
๑๐. ระยะเวลาใน การดำเนินโครงการ	๑ ปี (เริ่มต้นเดือนตุลาคม พ.ศ. ๒๕๖๖ สิ้นสุดเดือนกันยายน พ.ศ. ๒๕๖๗)
๑๑. งบประมาณ	๑๕,๔๐๐,๐๐๐ บาท
๑๐. ผลผลิต (Output)	ถนนที่ได้รับการพัฒนาโดยการติดตั้งไฟฟ้าส่องสว่าง จำนวน ๑ สายทาง
๑๑. ผลลัพธ์จาก การโครงการ (Outcome)	ผู้สัญจรได้รับความสะดวกสบาย ในการเดินทาง และมีความปลอดภัย ส่งผลต่อความเชื่อมั่นของนักท่องเที่ยวและประชาชนในการสัญจร

แบบฟอร์มโครงการแบบย่อ (Project Brief) ของโครงการสำคัญภายใต้งบประมาณของจังหวัดกระบี่
ประจำปีงบประมาณ พ.ศ. ๒๕๖๗

ประเด็นการพัฒนาจังหวัด ยกระดับขีดความสามารถในการผลิตด้านการเกษตรแปรรูปและตลาดสินค้าเกษตรอย่าง
ครบวงจรครบคู่การพัฒนาอุตสาหกรรมสะอาดและพลังงานทางเลือก

หัวข้อ	รายละเอียด
๑. ชื่อโครงการสำคัญ	โครงการเพิ่มศักยภาพกลุ่มผู้ผลิตปาล์มเพื่อขยายผลการเลี้ยงปาล์ม ตำบล เกาะศรีบอยา อำเภอเหนือคลอง จังหวัดกระบี่
๒. ชื่อแผนงาน	ส่งเสริมและยกระดับวิสาหกิจขนาดกลางและขนาดย่อม พัฒนาคุณภาพสินค้าและ ผลิตภัณฑ์ชุมชนสู่ผู้บริโภค
๓. แนวทางการพัฒนา	ขยายฐานการผลิตสินค้าเกษตรที่หลากหลายเพื่อสร้างอาชีพสร้างรายได้และความ มั่นคงด้านอาหาร
๔. หลักการและเหตุผล	<p>ยุทธศาสตร์ชาติ ๒๐ ปี (พ.ศ.๒๕๖๐-๒๕๗๙) มีกรอบแนวคิดด้านการสร้าง ความสามารถในการแข่งขันที่มุ่งเน้นการพัฒนาภาคการผลิตและบริการให้สามารถ แข่งขันได้ เกิดความยั่งยืนประชาชนมีคุณภาพชีวิต และมีรายได้ที่เพิ่มขึ้น แผนพัฒนา เศรษฐกิจและสังคมแห่งชาติ ฉบับที่ ๑๓ (พ.ศ. ๒๕๖๖ - ๒๕๗๐) ใช้เป็นแผน ยุทธศาสตร์การพัฒนาเศรษฐกิจและสังคมของประเทศ สอดคล้องกับหมวดหมายที่ ๑ ไทยเป็นประเทศชั้นนำด้านสินค้าเกษตรและเกษตรแปรรูปมูลค่าสูง และแผนแม่บท ภายใต้ยุทธศาสตร์ชาติ ประเด็นเกษตร ที่ให้ความสำคัญกับการยกระดับ การผลิตให้ เข้าสู่คุณภาพมาตรฐานความปลอดภัย การใช้ประโยชน์จากความโดดเด่นและ เอกลักษณ์ ของสินค้าเกษตร รวมถึงความหลากหลายทางชีวภาพในแต่ละพื้นที่เพื่อ สร้างมูลค่าให้กับสินค้าเกษตร การประยุกต์ใช้เทคโนโลยีและนวัตกรรมสมัยใหม่ใน การผลิตและการจัดการฟาร์ม ๒) ด้านการสร้างโอกาสและ ความเสมอภาคทาง สังคม ในเป้าหมายการสร้างความเป็นธรรม และลดความเหลื่อมล้ำในทุกมิติ โดยมี แผนแม่บท ภายใต้ยุทธศาสตร์ชาติ ประเด็นเศรษฐกิจฐานราก ที่ให้ความสำคัญกับ การรวมกลุ่มในรูปแบบที่มีโครงสร้างกระจาย รายได้ให้กับเศรษฐกิจและชุมชนได้ อย่างเป็นรูปธรรม และมีกลไกขับเคลื่อนเศรษฐกิจฐานรากด้วยการดึงเอาพลัง ของ ภาคส่วนต่าง ๆ ทั้งภาคเอกชน ประชาสังคม และชุมชนท้องถิ่นมาร่วมขับเคลื่อน พร้อมทั้งสร้างความเข้มแข็ง ให้กับชุมชน และ๓) ด้านการสร้างการเติบโตบน คุณภาพชีวิตที่เป็นมิตรต่อสิ่งแวดล้อม ในเป้าหมายการใช้ประโยชน์ และสร้างการ เติบโตบนฐานทรัพยากรธรรมชาติและสิ่งแวดล้อมให้สมดุลภายในขีดความสามารถ ของระบบนิเวศ</p> <p>จังหวัดกระบี่ให้ความสำคัญกับการเสริมสร้างขีดความสามารถการแข่งขัน ในเชิงธุรกิจของภาคบริการ การสร้างโอกาส สร้างอาชีพ การมีรายได้ที่มั่นคงโดย การใช้ความหลากหลายใช้อัตลักษณ์ของท้องถิ่น ทรัพยากรธรรมชาติ แหล่ง ท่องเที่ยวที่สวยงามติดอันดับโลก อาหารพื้นบ้าน สินค้าชุมชนและสินค้าการเกษตร มาสร้างมูลค่าเพิ่มตามแผนยุทธศาสตร์ชาติดังกล่าว จึงได้กำหนดกำหนดเป้าหมาย การพัฒนาตามแผนพัฒนาจังหวัดกระบี่ พ.ศ.๒๕๖๖ - ๒๕๗๐ ไว้ว่า “เมืองท่องเที่ยวคุณภาพระดับนานาชาติ เกษตรอุตสาหกรรมยั่งยืน สังคมน่าอยู่</p>

หัวข้อ	รายละเอียด
	<p>เป็นมิตรกับสิ่งแวดล้อม และปรับตัวเท่าทันต่อบริบทการเปลี่ยนแปลง” และได้กำหนดประเด็นยุทธศาสตร์การพัฒนาให้สอดคล้องกับเป้าหมายไว้ ๔ ประเด็น ได้แก่</p> <p>๑) พัฒนาการท่องเที่ยวให้เป็นการท่องเที่ยวที่มีคุณภาพและยั่งยืน เพิ่มศักยภาพให้ได้มาตรฐานสากลบนพื้นฐานอัตลักษณ์และเชื่อมโยงการท่องเที่ยวระดับภูมิภาคและนานาชาติ ๒) ยกกระดับขีดความสามารถในการผลิตด้านการเกษตรแปรรูป และตลาดสินค้าเกษตรอย่างครบวงจร ควบคู่กับการพัฒนาอุตสาหกรรมสะอาดและพลังงานทางเลือก ๓) พัฒนาคุณภาพชีวิตประชาชนสู่สังคมน่าอยู่และปรับตัวเท่าทันต่อบริบทการเปลี่ยนแปลงและ ๔) อนุรักษ์และฟื้นฟูทรัพยากรธรรมชาติและสิ่งแวดล้อมให้เกิดความยั่งยืน</p> <p>ในส่วนของประเด็นยุทธศาสตร์การพัฒนาที่ ๒ ยกกระดับขีดความสามารถในการผลิตด้านการเกษตร แปรรูป และตลาดสินค้าเกษตรอย่างครบวงจร ควบคู่กับการพัฒนาอุตสาหกรรมสะอาดและพลังงานทางเลือก และประเด็นยุทธศาสตร์การพัฒนาที่ ๔ อนุรักษ์และฟื้นฟูทรัพยากรธรรมชาติและสิ่งแวดล้อมให้เกิดความยั่งยืน ภายใต้การผลักดันของบริษัท ประชาธิปไตยก้าวหน้า (วิสาหกิจเพื่อสังคม) จำกัด ซึ่งเป็นองค์กรวิสาหกิจเพื่อสังคมที่ดำเนินนโยบายการพัฒนาเศรษฐกิจฐานรากโดยขับเคลื่อนการทำงานร่วมกับทุกภาคส่วนในจังหวัดกระบี่ โดยได้ดำเนินการส่งเสริมด้านสินค้าเกษตร สินค้าแปรรูป และการท่องเที่ยวโดยชุมชน ทั้งนี้พื้นที่ตำบลเกาะศรีบอยา อำเภอเหนือคลอง จังหวัดกระบี่ เป็นพื้นที่ที่ศักยภาพสูงในการเลี้ยงปลิงทะเล ซึ่งเป็นการประมงท้องถิ่นที่สามารถต่อยอดสู่ตลาดต่างประเทศได้ สามารถสร้างรายได้ให้กับคนในชุมชนได้อย่างสูงและต่อเนื่อง ด้วยศักยภาพในการสร้างรายได้ให้กับคนในชุมชน ประกอบกับความสามารถในการต่อยอดพัฒนาสินค้าจากปลิงทะเลเพื่อรองรับความต้องการของตลาดที่เพิ่มขึ้น จึงมีความจำเป็นอย่างยิ่งที่จะต้องมีการพัฒนาองค์ความรู้เกี่ยวกับกระบวนการผลิต เพื่อเพิ่มกำลังการผลิตปลิงทะเลให้เพียงพอต่อความต้องการของตลาด และพัฒนาสินค้าปลิงทะเลแปรรูปให้ตรงตามความต้องการของตลาด รวมถึงดำเนินกิจการเลี้ยงและจัดจำหน่ายปลิงทะเลอย่างเป็นมิตรต่อระบบนิเวศทางทะเลด้วย</p> <p>สำนักงานพัฒนาชุมชนจังหวัดกระบี่ และ บริษัทประชาธิปไตยก้าวหน้า (วิสาหกิจเพื่อสังคม) จำกัด ได้เล็งเห็นถึงศักยภาพและโอกาสทางธุรกิจปลิงทะเลที่สามารถสร้างงาน สร้างรายได้แก่คนในชุมชนตำบลเกาะศรีบอยา อำเภอเหนือคลอง จึงได้จัดทำโครงการเพิ่มศักยภาพกลุ่มผู้ผลิตปลิงทะเล เพื่อขยายผลการเลี้ยงปลิงทะเล ตำบลเกาะศรีบอยา อำเภอเหนือคลองจังหวัดกระบี่ ซึ่งจะนำมาสู่การเพิ่มอัตราการผลิตปลิงทะเลแปรรูปให้เพียงพอและมีคุณภาพตรงต่อความต้องการของตลาดทั้งภายในและตลาดต่างประเทศ ซึ่งจะเป็นการกระตุ้นเศรษฐกิจท้องถิ่น (Local Economy) ทั้งนี้ โครงการนี้จะสามารถสร้างงาน สร้างอาชีพ และสร้างรายได้ให้คนในชุมชนได้อย่างยั่งยืน</p>
<p>๕. วัตถุประสงค์ของโครงการ</p>	<p>๑. เพื่อเพิ่มปริมาณการผลิตสินค้าจากปลิงทะเลให้เพียงพอต่อความต้องการของตลาด</p> <p>๒. เพื่อเพิ่มปริมาณสินค้าปลิงทะเลแปรรูปให้เพียงพอและตรงกับความต้องการของตลาด</p>

หัวข้อ	รายละเอียด
๖. ตัวชี้วัดและค่าเป้าหมาย	๑. มีกิจกรรมเพิ่มศักยภาพกลุ่มผู้ผลิตผู้ประกอบการปลิงทะเล เพื่อขยายผลการเลี้ยงปลิงทะเลตามธรรมชาติ จำนวน ๓๐ ราย ๒. มีกิจกรรมสาธิตการขยายผลการเลี้ยงปลิงทะเลตามธรรมชาติ โดยจัดทำคอกสาธิตเลี้ยงปลิงทะเลตามธรรมชาติ พื้นที่ คอกละ ๑ ไร่ เพิ่มขึ้น ๑๐ คอก
๗. พื้นที่เป้าหมาย	ตำบลเกาะศรีบอยา อำเภอ เหนือคลอง จังหวัดกระบี่
๘. กิจกรรมหลัก	
(๘.๑) กิจกรรมหลัก ๑ เพิ่มศักยภาพผู้ผลิต ผู้ประกอบการปลิงทะเล ตามธรรมชาติเพื่อขยายผล การเลี้ยงปลิงทะเลตาม ธรรมชาติ	๑. กิจกรรมฝึกอบรมหลักสูตร เพิ่มศักยภาพผู้ผลิตผู้ประกอบการปลิงทะเลตามธรรมชาติ ตำบลเกาะศรีบอยา อำเภอเหนือคลอง จังหวัดกระบี่ ระยะเวลา ๒ วัน กลุ่มเป้าหมาย ๓๐ ราย
งบประมาณ	๓๔,๖๐๐ บาท
(๘.๒) กิจกรรมหลัก ๒ ขยายผลการเลี้ยงปลิงทะเล ตำบลเกาะศรีบอยา อำเภอ เหนือคลอง จังหวัดกระบี่	๑. จัดซื้อวัสดุสาธิตในการทำคอกเลี้ยงปลิง ขนาดเนื้อที่ ๑ ไร่ จำนวน ๑๐ คอก ๒. จัดซื้อวัสดุสาธิตในการปรับปรุงคอกเลี้ยงปลิงเดิม ขนาด ๑ ไร่ จำนวน ๒ คอก ๔. จัดซื้อวัสดุสาธิตสำหรับแปรรูปปลิงทะเล ๕. จัดซื้อแม่พันธุ์และลูกปลิงทะเล
งบประมาณ	๓,๖๐๐,๐๐๐ บาท
ผู้รับผิดชอบและหน่วยงาน ที่เกี่ยวข้อง	สำนักงานพัฒนาชุมชนจังหวัดกระบี่
๙. หน่วยงานผู้รับผิดชอบ หลักของโครงการ	สำนักงานพัฒนาชุมชนจังหวัดกระบี่
๑๐. ระยะเวลาในการ ดำเนินโครงการ	๑๒ เดือน (เริ่มต้นเดือน ตุลาคม พ.ศ. ๒๕๖๖ สิ้นสุดเดือน มีนาคม พ.ศ. ๒๕๖๗)
๑๑. งบประมาณ	๓,๖๓๔,๖๐๐ บาท
๑๒. ผลผลิต (Output)	๑. กลุ่มผู้ผลิต ผู้ประกอบการปลิงทะเลได้รับความรู้เพิ่มเติมในการเลี้ยงปลิงทะเลตามธรรมชาติ จำนวน ๓๐ ราย ๒. ปริมาณการเพาะเลี้ยงปลิงทะเลเพิ่มขึ้นเดือนละ ๕,๐๐๐ ตัว ๓. ปริมาณปลิงทะเลแปรรูปเพิ่มขึ้นเดือนละไม่ต่ำกว่า ๒๐๐ กิโลกรัม
๑๓. ผลลัพธ์จากการ ดำเนินโครงการ (Outcome)	๑. กลุ่มผู้เลี้ยงปลิงทะเลมีรูปแบบและแนวทางในการเพาะพันธุ์ และแปรรูปปลิงทะเลที่สามารถรองรับต่อความต้องการของตลาดได้ ๒. กลุ่มผู้เลี้ยงปลิงทะเลมีรายได้เพิ่มขึ้นประมาณ ๑,๐๐๐,๐๐๐ ต่อเดือน ภายในระยะเวลา ๑-๒ ปี ๓. สามารถต่อยอดพื้นที่สู่การท่องเที่ยวโดยชุมชนเชิงนิเวศต่อไปได้

**แบบฟอร์มโครงการแบบย่อ (Project Brief) ของโครงการสำคัญภายใต้งบประมาณของจังหวัดกระบี่
ประจำปีงบประมาณ พ.ศ. ๒๕๖๗**

ประเด็นการพัฒนาจังหวัด ยกระดับขีดความสามารถในการผลิตด้านการเกษตร แปรรูป และตลาดสินค้าเกษตร
อย่างครบวงจร ควบคู่กับการพัฒนาอุตสาหกรรมสะอาดและพลังงานทางเลือก

หัวข้อ	รายละเอียด
๑. ชื่อโครงการสำคัญ	เพิ่มศักยภาพทางการค้าและพัฒนาตลาดเชิงรุก จังหวัดกระบี่
๒. ชื่อแผนงาน	(๑) ส่งเสริมการตลาด พัฒนาตลาดสินค้าเกษตร (ทาง Off line On Line) และทำเทียบเรือประมงที่มีคุณภาพและได้มาตรฐาน (๒) ขยายฐานการผลิตสินค้าเกษตร เกษตรที่หลากหลาย เพื่อสร้างอาชีพ สร้างรายได้ และความมั่นคงด้านอาหาร
๓. แนวทางการพัฒนา	(๑) ส่งเสริมการตลาด พัฒนาตลาดสินค้าเกษตร และทำเทียบเรือประมง (สะพานปลา) ที่มีคุณภาพและได้มาตรฐาน (๒) ส่งเสริมและยกระดับวิสาหกิจขนาดกลางและขนาดย่อม และพัฒนาคุณภาพสินค้าและผลิตภัณฑ์ชุมชน (๓) ส่งเสริมการพัฒนานวัตกรรมการแปรรูปสินค้าเกษตรเพื่อสร้างมูลค่าเพิ่ม
๔. หลักการและเหตุผล	จังหวัดกระบี่ ประชาชนในพื้นที่ได้รับผลกระทบจากการแพร่ระบาดของไวรัส COVID-19 เป็นอย่างสูง เนื่องจากโครงสร้างเศรษฐกิจหลักของจังหวัดอิงกับการท่องเที่ยวเป็นหลัก ทุกภาคส่วนได้รับผลกระทบ ภาคธุรกิจต้องหยุดกิจการ ผู้ประกอบการมีรายได้ลดลง พนักงานได้รับผลกระทบจากการถูกลดชั่วโมงการทำงานและบางรายก็ถูกเลิกจ้าง โดยในปี ๒๕๖๒ จังหวัดกระบี่มีนักท่องเที่ยว จำนวน ๖,๗๕๙,๘๓๖ คน และมีรายได้จากการท่องเที่ยว จำนวน ๑๑๒,๐๕๖ ล้านบาท สูงเป็นอันดับ ๔ ของประเทศ แต่ในปี ๒๕๖๔ มีนักท่องเที่ยว จำนวน ๓,๘๗,๖๖๗ คน ลดลงคิดเป็นร้อยละ ๙๔.๒๖ และมีรายได้จากการท่องเที่ยว จำนวน ๔,๔๙๔ ล้านบาท ลดลงคิดเป็นร้อยละ ๙๕.๙๙ ซึ่งเกิดจากผลกระทบจากสถานการณ์การแพร่ระบาดของโรค COVID-19 โดยในปี ๒๕๖๕ ได้ส่งผลกระทบต่อภาวะเศรษฐกิจสำคัญ ประกอบด้วย การท่องเที่ยว การค้า การลงทุน และการบริโภค ดังนั้นจึงมีความจำเป็นอย่างยิ่งในการพัฒนาภาคการเกษตรที่เป็นต้นทุนเดิมที่มีศักยภาพของจังหวัดกระบี่ เชื่อมโยงไปภาคธุรกิจท่องเที่ยวและธุรกิจที่เกี่ยวข้อง ให้ดำเนินธุรกิจที่มีมูลค่าสูงและมีความยั่งยืน ควบคู่ไปกับการพัฒนาเพิ่มมูลค่าสินค้า/บริการ เพื่อขับเคลื่อนเศรษฐกิจฐานรากให้มีความเข้มแข็งเชื่อมโยงกับการพัฒนาเศรษฐกิจของประเทศอย่างมีประสิทธิภาพ ดังนั้นจึงจำเป็นอย่างยิ่งที่จะต้องทำการส่งเสริมตลาดชุมชน พัฒนาผู้ประกอบการและผู้ผลิตสินค้าของจังหวัดกระบี่ให้มีความพร้อมในทุกด้าน ตั้งแต่การส่งเสริมตลาดการค้า การพัฒนาศักยภาพสินค้า บุคลากร ตลอดจนการบริหารจัดการระบบตลาด โดยส่งเสริมให้มีการใช้เทคโนโลยีและนวัตกรรมเข้าไปพัฒนาสินค้าให้เกิดระบบการค้าเชิงสร้างสรรค์ เกิดความได้เปรียบเชิงแข่งขัน (Competitive Advantage) ที่ยั่งยืนทั้งด้านราคาหรือเทคนิคการผลิตสินค้าที่ตอบสนองความต้องการของตลาด สร้างคุณค่าและเกิดมูลค่าเพิ่มทางการตลาด

หัวข้อ	รายละเอียด
	ตลอดจนนำไปสู่การสร้างงาน สร้างรายได้ ซึ่งจะเป็นการขับเคลื่อนเศรษฐกิจในพื้นที่โดยการต่อยอดจากทุนทางวัฒนธรรมที่อยู่เดิมของจังหวัดได้อย่างยั่งยืน
๕. วัตถุประสงค์โครงการ	<p>๑. เพื่อเพิ่มขีดความสามารถในการแข่งขันให้กับผู้ประกอบการในการบริหารจัดการดำเนินการควบคุมคุณภาพมาตรฐาน เอกลักษณ์ของสินค้าให้ตรงกับความต้องการของตลาด</p> <p>๒. เพื่อกระตุ้นเศรษฐกิจส่งเสริมการค้าการลงทุน เพิ่มช่องทางการตลาด และเสริมสร้างความสามารถด้านการค้าแก่ผู้ประกอบการและเกษตรกรในจังหวัดกระบี่</p> <p>๓. เพื่อประชาสัมพันธ์และสร้างการรับรู้เกี่ยวกับการเป็นตลาดชุมชนในวงกว้าง ในฐานะแหล่งจำหน่ายสินค้าของชุมชนและสถานที่ท่องเที่ยวแห่งใหม่ที่นักท่องเที่ยวจะได้สัมผัสวิถีชีวิตและวัฒนธรรมของชุมชนอย่างลึกซึ้ง</p>
๖. ตัวชี้วัดและค่าเป้าหมาย	<p>๑. จำนวนผู้ประกอบการเกษตรกรที่ได้รับการส่งเสริมการดำเนินธุรกิจด้วยนวัตกรรมและเทคโนโลยี จำนวนไม่น้อยกว่า ๑๒๐ ราย</p> <p>๒. จำนวนช่องทางการตลาดจำหน่ายสินค้าเพิ่มมากขึ้นอย่างน้อย ๒ ช่องทาง</p> <p>๓. รายได้ของเกษตรกร ผู้ประกอบการในชุมชนเพิ่มขึ้นไม่ต่ำกว่าร้อยละ ๑๐</p>
๗. พื้นที่เป้าหมาย	๘ อำเภอในจังหวัดกระบี่
๘. กิจกรรมหลัก	
๘.๑ กิจกรรมหลักที่ ๑	<p>ชื่อกิจกรรม เพิ่มศักยภาพทางการค้าและการสร้างมูลค่าเพิ่มให้สินค้าเข้าสู่ Platform Online : Train of the trainer Upskill Online</p> <p>วิธีดำเนินงาน</p> <p>๑. ประชาสัมพันธ์โครงการพร้อมรับสมัครคัดเลือกเกษตรกร/ผู้ประกอบการเข้าร่วมโครงการฯ</p> <p>๒. อบรมเชิงปฏิบัติการ การพัฒนาระบบตลาดการค้าทาง Online โดยการสร้างผู้นำการค้าออนไลน์ในแต่ละชุมชนให้ครอบคลุมทั้ง ๘ อำเภอ (Train of the trainer Upskill Online) จำนวน ๑๒๐ ราย จัดอบรมจำนวน ๒ ครั้งๆ ละ ๒ วัน</p> <p>๓. ติดตามผลการฝึกอบรม</p>
งบประมาณ	๖๐๐,๐๐๐.- บาท
ผู้รับผิดชอบหน่วยงานที่เกี่ยวข้อง	สำนักงานพาณิชย์จังหวัดกระบี่
๘.๒ กิจกรรมหลักที่ ๒	<p>ชื่อกิจกรรม ประชาสัมพันธ์ภาพลักษณ์ผลิตภัณฑ์สินค้าชุมชนเชื่อมโยงการท่องเที่ยว : From farm to Tourist</p> <p>วิธีดำเนินงาน</p> <p>จ้างเหมาและออกแบบจัดทำสื่อประชาสัมพันธ์แนะนำผลิตภัณฑ์ชุมชนเชื่อมโยงการท่องเที่ยว ในรูปแบบ Clip VDO) ความยาว clip ไม่น้อยกว่า ๓ นาทีจำนวนไม่ต่ำกว่า ๑๐ เรื่อง เพื่อเผยแพร่ทางสื่อ social media อย่างต่อเนื่อง พร้อมผู้ดูแลระบบ หรือ Admin จำนวน ๑ คน</p>
งบประมาณ	๕๐๐,๐๐๐ บาท

หัวข้อ	รายละเอียด
ผู้รับผิดชอบ หน่วยงานที่เกี่ยวข้อง	สำนักงานพาณิชย์จังหวัดกระบี่
๘.๓ กิจกรรมที่หลัก ๓	<p>ชื่อกิจกรรม การส่งเสริมตลาดเชิงรุกและขยายช่องทางทางการค้า วิธีดำเนินงาน</p> <p>การนำเกษตรกร/ผู้ประกอบการเข้าร่วมงานแสดงสินค้าระดับนานาชาติ เช่นงาน THAIFEX World of Food Asia ๒๐๒๔, งานแฟชั่นเสื้อผ้าและสิ่งทอ, งาน Bangkok Gems & Jewelry fair, งานของขวัญของที่ระลึก (งาน Big) โดยเข้าคู้หาแสดงสินค้าจำนวน ๑๐ คู้หา</p>
งบประมาณ	๑,๗๐๐,๐๐๐ บาท
ผู้รับผิดชอบ หน่วยงานที่เกี่ยวข้อง	สำนักงานพาณิชย์จังหวัดกระบี่
๙. หน่วยงาน ดำเนินการ	สำนักงานพาณิชย์จังหวัดกระบี่
๑๐. ระยะเวลาในการ ดำเนินโครงการ	เดือนตุลาคม พ.ศ. ๒๕๖๖ สิ้นสุดเดือนกันยายน พ.ศ. ๒๕๖๗
๑๑. งบประมาณ	๒,๘๐๐,๐๐๐ บาท
๑๒. ผลผลิต (Output)	<p>๑. เกษตรกร ผู้ประกอบการสินค้าและบริการ และภาคส่วนที่เกี่ยวข้อง มีความรู้ความเข้าใจ ในการพัฒนาระบบตลาดการค้าทาง Online และ Content Marketing ไม่น้อยกว่าร้อยละ ๘๕</p> <p>๒. มีสื่อ Social Media เพื่อใช้โฆษณาประชาสัมพันธ์สินค้าชุมชนเชื่อมโยงการท่องเที่ยว อย่างน้อย ๒ ช่องทาง</p> <p>๓. เกษตรกร/ผู้ประกอบการจังหวัดกระบี่มีรายได้เพิ่มขึ้นไม่ต่ำกว่าร้อยละ ๑๐ มี ผู้ประกอบการสินค้าและบริการได้เข้าร่วมงานแสดงสินค้าระดับนานาชาติ จำนวนไม่น้อย กว่า ๑๐ ราย</p>
๑๓. ผลลัพธ์จากการ ดำเนินโครงการ (Outcome)	<p>๑. เกษตรกร ผู้ประกอบการ วิสาหกิจชุมชน ผู้ผลิตสินค้าและบริการมีรายได้เพิ่มขึ้น</p> <p>๒. ผู้ประกอบการมีความรู้ความสามารถและศักยภาพทางการตลาดสูงขึ้น เพิ่มขีด ความสามารถการแข่งขันในด้านการตลาดทั้งในและต่างประเทศ</p> <p>๓. เพิ่มช่องทางการจำหน่ายสินค้าให้กับชุมชน กลุ่มผู้ผลิต ผู้ประกอบการ Biz Club OTOP วิสาหกิจชุมชน เกษตรกร</p> <p>๔. สินค้า ผลิตภัณฑ์ของจังหวัดกระบี่เป็นที่รู้จักแก่นักท่องเที่ยวเพิ่มมากขึ้น</p>

แบบฟอร์มโครงการแบบย่อ (Project Brief) ของโครงการสำคัญภายใต้งบประมาณของจังหวัดกระบี่
ประจำปีงบประมาณ พ.ศ. ๒๕๖๗

ประเด็นการพัฒนาจังหวัด พัฒนาการท่องเที่ยวให้มีคุณภาพและยั่งยืน เพิ่มศักยภาพให้ได้มาตรฐานสากล บนฐานอัตลักษณ์ และเชื่อมโยงการท่องเที่ยวระดับภูมิภาคและนานาชาติ

หัวข้อ	รายละเอียด
๑. ชื่อโครงการสำคัญ	โครงการพัฒนาหมู่บ้านอุตสาหกรรมสร้างสรรค์ (Creative Industry Village : CIV) จังหวัดกระบี่
๒. ชื่อแผนงาน	(๒.๒) ส่งเสริมและพัฒนากิจกรรมท่องเที่ยวที่หลากหลาย และรูปแบบใหม่ ๆ ที่เน้นคุณภาพ และเพิ่มมูลค่าจากฐานทรัพยากรธรรมชาติที่หลากหลาย และมีชื่อเสียงระดับโลก (๒.๓) พัฒนาและยกระดับผลิตภัณฑ์ชุมชน สินค้า และบริการด้านการท่องเที่ยวให้มีคุณภาพสูงมีอัตลักษณ์ประจำถิ่น (๒.๔) พัฒนาการท่องเที่ยวโดยชุมชน รวมทั้งสินค้าและบริการในชุมชนให้ได้มาตรฐานบนฐานอัตลักษณ์ประจำถิ่น
๓. แนวทางการพัฒนา	แนวทางการพัฒนาที่ ๒. พัฒนาสินค้าและบริการด้านการท่องเที่ยวที่สร้างสรรค์ หลากหลาย มีการขยายตัว ทางเศรษฐกิจอย่างมีเสถียรภาพ สร้างงาน สร้างรายได้และกระจายรายได้ เชื่อมโยงกับเศรษฐกิจท้องถิ่น
๔. หลักการและเหตุผล	<p>ในสภาพการณ์ที่มีการแข่งขันอย่างรุนแรงในการเปิดเสรีทางการค้าของกลุ่มประเทศในทุกรัฐภาค อีกทั้งยังเกิดปัญหาเศรษฐกิจตกต่ำไปทั่วโลก ส่งผลกระทบต่อในการขับเคลื่อนเศรษฐกิจในแต่ละประเทศ รัฐบาลปัจจุบันจึงได้ให้ความสำคัญกับการขับเคลื่อนเศรษฐกิจ โดยการใช้ต้นทุนทางวัฒนธรรมและภูมิปัญญา ซึ่งเป็นทรัพย์สินทางปัญญาที่สั่งสมสืบทอดมายาวนานมาเชื่อมโยงต่อยอดพัฒนา เพื่อสร้างมูลค่าให้กับผลิตภัณฑ์และบริการ ตามยุทธศาสตร์พัฒนาประเทศไทย ๔.๐ ภายใต้กรอบการปรับปรุงโครงสร้างอุตสาหกรรมของประเทศให้มีความได้เปรียบเชิงการแข่งขัน ในกลุ่มอุตสาหกรรมเศรษฐกิจสร้างสรรค์ บนพื้นฐานความได้เปรียบเชิงวัฒนธรรม ประกอบกับรัฐบาลมีนโยบายพัฒนาและการส่งเสริมการท่องเที่ยว รวมถึงแหล่งท่องเที่ยวของประเทศไทย โดยนำเสนอเสนอภาพลักษณ์ของประเทศในมุมมองใหม่ เน้นคุณค่าที่นักท่องเที่ยวจะได้รับจากการมาท่องเที่ยวเชิงวัฒนธรรมผ่านวิถีความเป็นไทย เพื่อให้เกิดความเข้าใจ ยอมรับ และให้มีการรับรู้ไปอย่างกว้างขวาง เนื่องจากประเทศไทยเป็นประเทศที่มีประวัติศาสตร์อันยาวนาน มีมรดกทางวัฒนธรรมหลากหลายสามารถนำมาประยุกต์ใช้ร่วมกับองค์ความรู้ เทคโนโลยี และนวัตกรรมสมัยใหม่ ต่อยอดให้เป็นผลิตภัณฑ์และบริการที่มีเอกลักษณ์เฉพาะตัว สนองความต้องการนักท่องเที่ยวจากทั่วโลก อันเป็นการสร้างความได้เปรียบในการแข่งขันของประเทศ</p> <p>ดังนั้น จังหวัดกระบี่ โดยสำนักงานอุตสาหกรรมจังหวัดกระบี่ ได้ตระหนักถึงความสำคัญในการนำหลักการพัฒนาเศรษฐกิจอุตสาหกรรมของประเทศที่กำหนดแนวคิดการขับเคลื่อนเศรษฐกิจบนพื้นฐานของการใช้องค์ความรู้ การสร้างสรรค์ และการใช้ทรัพย์สินทางปัญญาที่เชื่อมโยงกับรากฐานทางวัฒนธรรมและภูมิปัญญา ซึ่งเป็นที่ยอมรับจากหลายประเทศทั่วโลกในการผลิตสินค้าที่มีเอกลักษณ์โดดเด่นมีคุณภาพสูง มาเป็น</p>

หัวข้อ	รายละเอียด
	แนวทางในการพัฒนาธุรกิจอุตสาหกรรมจากทุนทางวัฒนธรรมและภูมิปัญญา จึงได้จัดทำโครงการหมู่บ้านอุตสาหกรรมสร้างสรรค์ (Creative Industry Village : CIV) จังหวัดกระบี่ เพื่อดำเนินกิจกรรมเชื่อมโยงสินค้าชุมชนสู่ตลาดท่องเที่ยวชุมชน และสร้างมูลค่าทางเศรษฐกิจ วัฒนธรรมและภูมิปัญญาท้องถิ่นให้กับชุมชนที่มีศักยภาพในพื้นที่จังหวัดกระบี่
๕. วัตถุประสงค์ของโครงการ	<p>๑. เพื่อพัฒนาศักยภาพผู้ประกอบการชุมชน ให้สามารถพึ่งตนเอง และเติบโตได้อย่างยั่งยืนในระยะยาว โดยประสานความร่วมมือ ๓ ฝ่าย ตามแนวทางประชารัฐระหว่างชุมชน ภาครัฐ และภาคเอกชนในพื้นที่จังหวัดกระบี่</p> <p>๒. เพื่อพัฒนาอุตสาหกรรมสร้างสรรค์ในเชิงพื้นที่ (Creative Industry Village : CIV) รองรับการท่องเที่ยวชุมชนของจังหวัดกระบี่</p> <p>๓. เพื่อสร้างโอกาสทางการตลาดและสร้างรายได้เพิ่มให้แก่เศรษฐกิจฐานราก</p>
๖. ตัวชี้วัดและค่าเป้าหมาย	<p>๑. ผู้ประกอบการชุมชน ได้รับความรู้ความเข้าใจในการพัฒนาหมู่บ้านอุตสาหกรรมสร้างสรรค์ (Creative Industry Village : CIV) จำนวน ๕๐ ราย</p> <p>๒. ผู้ประกอบการชุมชน ได้รับการพัฒนาผลิตภัณฑ์และบริการเชื่อมโยงการท่องเที่ยว จำนวน ๕ ชุมชน</p> <p>๓. ผู้รับบริการมีความพึงพอใจต่อกระบวนการให้บริการ ไม่น้อยกว่าร้อยละ ๘๕</p> <p>๔. รายได้จากผลิตภัณฑ์และบริการเพิ่มขึ้นร้อยละ ๖</p>
๗. พื้นที่เป้าหมาย	จังหวัดกระบี่
๘. กิจกรรมหลัก	-
๘.๑ กิจกรรมหลักที่ ๑	<p>ชื่อกิจกรรม พัฒนาศักยภาพชุมชนเพื่อเข้าสู่หมู่บ้านอุตสาหกรรมสร้างสรรค์ระดับสากล</p> <p>วิธีดำเนินงาน</p> <p>๑. รับสมัคร/ประชาสัมพันธ์โครงการ โดยกลุ่มเป้าหมาย ได้แก่ ผู้ประกอบการชุมชนหมู่บ้านอุตสาหกรรมสร้างสรรค์ และผู้ประกอบการหมู่บ้านท่องเที่ยวชุมชน จำนวน ๕ หมู่บ้าน</p> <p>๑. จัดอบรมเชิงปฏิบัติการเพื่อเสริมสร้างความรู้ ความเข้าใจ และสร้างความร่วมมือของชุมชนกลุ่มเป้าหมาย ต่อการพัฒนาหมู่บ้านอุตสาหกรรมสร้างสรรค์ (Creative Industry Village : CIV) ในพื้นที่จังหวัดกระบี่ จำนวน ๕๐ คน จำนวน ๑ ครั้ง ๆ ละ ๒ วัน</p>
งบประมาณ	๑๐๐,๐๐๐ บาท
ผู้รับผิดชอบและหน่วยงานที่เกี่ยวข้อง	สำนักงานอุตสาหกรรมจังหวัดกระบี่
๘.๒ กิจกรรมหลักที่ ๒	<p>ชื่อกิจกรรม พัฒนาหมู่บ้านอุตสาหกรรมสร้างสรรค์ (Creative Industry Village : CIV) จังหวัดกระบี่</p> <p>วิธีดำเนินงาน</p> <p>๑. สสำรวจศักยภาพชุมชนและความต้องการของชุมชน ตลอดจนทรัพยากรที่เป็นอัตลักษณ์ เพื่อจัดทำแผนการพัฒนาหมู่บ้านอุตสาหกรรมสร้างสรรค์ (Creative Industry Village : CIV) ในพื้นที่จังหวัดกระบี่</p>

หัวข้อ	รายละเอียด
	<p>๒. ค้นหาอัตลักษณ์ของชุมชน นำไปสู่การพัฒนาสินค้าและบริการรองรับการท่องเที่ยว พร้อมทั้งประเมินมาตรฐานด้านการท่องเที่ยวที่เกี่ยวข้อง พร้อมทั้งเสนอข้อแนะนำเพื่อปรับปรุง</p> <p>๓. นำเสนอแผนการส่งเสริมการพัฒนาและแปรรูปผลิตภัณฑ์จากท้องถิ่นในแต่ละชุมชนที่มีความเชื่อมโยงถึงอัตลักษณ์ของท้องถิ่น ไม่น้อยกว่า ๒ ผลิตภัณฑ์ (โดยได้รับความเห็นชอบจากคณะกรรมการตรวจรับพัสดุในงานจ้างที่ปรึกษาและผู้ประกอบการชุมชน)</p> <p>๔. ส่งเสริมการพัฒนาและแปรรูปผลิตภัณฑ์จากท้องถิ่นในแต่ละชุมชนตามแผนที่ได้นำเสนอ</p> <p>๕. ฝึกอบรมทักษะ ฝีมือ การผลิต เพื่อเตรียมความพร้อมต่อการรับรองมาตรฐาน</p> <p>๖. จัดทำคลิปนำเสนอผลความสำเร็จในการดำเนินกิจกรรมในแต่ละชุมชนเป้าหมายเพื่อประชาสัมพันธ์และสื่อสารถึงอัตลักษณ์ของท้องถิ่น ผ่านสื่อ Online</p> <p>๗. เชื่อมโยงสินค้าชุมชนสู่ตลาดการท่องเที่ยวชุมชน ทั้งภายในโครงการ และเครือข่ายหมู่บ้านอุตสาหกรรมสร้างสรรค์อื่น รวมทั้งเชื่อมโยงช่องทางการตลาดออนไลน์ โดยการจัดกิจกรรมเผยแพร่การท่องเที่ยวเชิงอนุรักษ์ จำนวน ๑ ครั้ง</p> <p>๘. สรุปผลการดำเนินงาน และประเมินผลการดำเนินงาน</p>
งบประมาณ	๑,๙๐๐,๐๐๐ บาท
๙.หน่วยงานดำเนินการ	สำนักงานอุตสาหกรรมจังหวัดกระบี่
๑๐. ระยะเวลาในการดำเนินโครงการ	ระยะเวลาในการดำเนินโครงการ (๑๒ เดือน เริ่มต้นเดือน กันยายน พ.ศ. ๒๕๖๖ สิ้นสุดเดือน กันยายน พ.ศ. ๒๕๖๗)
๑๑. งบประมาณ	๒,๐๐๐,๐๐๐ บาท- (สองล้านบาทถ้วน)
๑๒. ผลผลิต (Output)	<p>๑. องค์ความรู้ที่ได้รับจากการฝึกอบรมเกี่ยวกับการพัฒนาหมู่บ้านอุตสาหกรรมสร้างสรรค์ จำนวน ๑ ครั้ง</p> <p>๒. ผู้ประกอบการชุมชน ได้รับการพัฒนาผลิตภัณฑ์และบริการเชื่อมโยงการท่องเที่ยว จำนวน ๕ ชุมชน</p> <p>๓. ผลิตภัณฑ์และบริการเชื่อมโยงการท่องเที่ยวชุมชนที่ได้รับการพัฒนา อย่างน้อย จำนวน ๒ ผลิตภัณฑ์</p>
๑๓. ผลลัพธ์จากการดำเนินโครงการ (Outcome)	<p>๑. ผู้ประกอบการท่องเที่ยวชุมชนที่ได้รับการอบรมมีความรู้ความเข้าใจในการการพัฒนาหมู่บ้านอุตสาหกรรมสร้างสรรค์มากขึ้น</p> <p>๒. จังหวัดกระบี่ มีการพัฒนาผลิตภัณฑ์และบริการเชื่อมโยงการท่องเที่ยวชุมชนที่รองรับนักท่องเที่ยวมากยิ่งขึ้น</p> <p>๓. รายได้จากผลิตภัณฑ์และบริการเพิ่มขึ้นร้อยละ ๖</p>

แบบฟอร์มโครงการแบบย่อ (Project Brief) ของโครงการสำคัญภายใต้งบประมาณของจังหวัดกระบี่
ประจำปีงบประมาณ พ.ศ. ๒๕๖๗

ประเด็นการพัฒนาจังหวัด พัฒนาคุณภาพชีวิตประชาชนสู่สังคมน่าอยู่ และปรับตัวเท่าทันต่อบริบทการเปลี่ยนแปลง

หัวข้อ	รายละเอียด
๑. ชื่อโครงการสำคัญ	สนับสนุนไฟฟ้าพลังงานแสงอาทิตย์ เพื่อเพิ่มประสิทธิภาพการใช้พลังงาน และยกระดับคุณภาพชีวิตให้กับครัวเรือนที่ไม่มีไฟฟ้าใช้ในพื้นที่ห่างไกลจังหวัดกระบี่
๒. ชื่อแผนงาน	พัฒนาโครงสร้างพื้นฐานและสาธารณูปโภคขั้นพื้นฐานเพื่อคุณภาพชีวิตที่ดีของประชาชน
๓. แนวทางการพัฒนา	พัฒนาโครงสร้างพื้นฐานและสาธารณูปโภคขั้นพื้นฐานเพื่อคุณภาพชีวิตที่ดีของประชาชน
๔. หลักการและเหตุผล	จากข้อมูลของการใช้ไฟฟ้าของภาคประชาชนและภาคธุรกิจต่างๆ ในจังหวัดกระบี่ มีจำนวนผู้ใช้ไฟฟ้าทั้งหมด ๑๕๑,๕๖๐ ราย ซึ่งผู้ใช้ไฟฟ้าส่วนใหญ่จะเป็นภาคสถานธุรกิจและอุตสาหกรรม รองลงมา คือที่อยู่อาศัย สถานที่ราชการ และสาธารณะ และอื่นๆ ตามลำดับ ปริมาณกระแสไฟฟ้าที่ใช้ในจังหวัด รวม ๘๑๗,๙๑๔,๓๘๒.๕๕ กิโลวัตต์/ชั่วโมง (ที่มา:แผนพัฒนาจังหวัดกระบี่ พ.ศ.๒๕๖๖-๒๕๗๐ ฉบับทบทวนรอบปี พ.ศ. ๒๕๖๖) ถึงกระนั้นเอง จังหวัดกระบี่ก็ยังมีบางครัวเรือนที่ยังไม่มีไฟฟ้าใช้งาน โดยพบว่ามีครัวเรือนเป็นครัวเรือนในพื้นที่ห่างไกลตัวเมืองที่ขาดโอกาสและทรัพยากรในการดำรงชีวิตประจำวัน ซึ่งมีครัวเรือนเหล่านี้กระจายอยู่ในหลายพื้นที่ของจังหวัด จากการสำรวจครัวเรือนที่ไม่มีไฟฟ้าใช้ดังกล่าว ตั้งอยู่ในพื้นที่หมู่ที่ ๑ และหมู่ที่ ๑๐ ตำบลพรุดินนา อำเภอคลองท่อม จังหวัดกระบี่ ซึ่งอยู่ห่างไกลจากตัวเมืองจนไม่สามารถเข้าถึงแหล่งจ่ายสายส่งไฟฟ้าได้ หรือพื้นที่เหล่านั้นอาจไม่อยู่ในแผนการขยายเขตของการไฟฟ้าส่วนภูมิภาคด้วย ทำให้ครัวเรือนไม่สามารถเข้าถึงสาธารณูปโภคหรือสวัสดิการของรัฐได้ ส่งผลให้การดำรงชีวิตเกิดความเหลื่อมล้ำทางสังคมต่าง ๆ
๕. วัตถุประสงค์ของโครงการ	๑. เพื่อเพิ่มแหล่งผลิตพลังงานไฟฟ้า ให้กับครัวเรือนไม่มีไฟฟ้าใช้ให้เกิดประสิทธิภาพสูงสุด ๒. เพื่อพัฒนาระบบสาธารณูปโภคขั้นพื้นฐานให้กับครัวเรือนไม่มีไฟฟ้าใช้ในจังหวัดกระบี่ได้อย่างมั่นคงและยั่งยืน ๓. เพื่อส่งเสริมให้จังหวัดกระบี่มีการใช้พลังงานทดแทนเพิ่มขึ้น สอดรับกับแนวทาง Krabi Smart City ของจังหวัดกระบี่
๖. ตัวชี้วัดและค่าเป้าหมาย	ครัวเรือนได้รับการสนับสนุนระบบไฟฟ้าพลังงานแสงอาทิตย์ จำนวน ๒๐ ระบบ
๗. พื้นที่เป้าหมาย	พื้นที่ครัวเรือนในหมู่ที่ ๑, ๕, ๘, ๙ และหมู่ที่ ๑๑ ตำบลพรุดินนา อำเภอคลองท่อม จังหวัดกระบี่
๘. กิจกรรมหลัก	ชื่อกิจกรรม จัดซื้อและติดตั้งระบบไฟฟ้าพลังงานแสงอาทิตย์ ขนาดกำลังผลิต ๖๐๐ วัตต์ ให้กับครัวเรือนที่ไม่มีไฟฟ้าใช้ จำนวน ๒๐ ระบบ และอบรมสาธิตการใช้งานเทคโนโลยีให้กับกลุ่มเป้าหมาย วิธีดำเนินงาน

หัวข้อ	รายละเอียด
	<p>๑. ดำเนินการจัดซื้อตามขอบเขตและเงื่อนไขการขอรับการสนับสนุนระบบผลิตพลังงานไฟฟ้าแสงอาทิตย์เพื่อครัวเรือน ขนาด ๖๐๐ วัตต์ จำนวน ๑ ระบบต่อราย รวมทั้งหมด ๒๐ ระบบ</p> <p>๒. ทดสอบการทำงานของระบบผลิตพลังงานไฟฟ้าแสงอาทิตย์เพื่อครัวเรือน ขนาด ๖๐๐ วัตต์ จำนวน ๑ ระบบต่อราย รวมทั้งหมด ๒๐ ระบบ</p> <p>๓. อบรมการใช้งานเทคโนโลยีและการดูแลบำรุงรักษาให้กับกลุ่มเป้าหมาย จำนวน ๒๐ คน เวลา ๑ วัน</p> <p>๔. สรุปและประเมินกิจกรรม/รายงานผลให้จังหวัดทราบต่อไป</p>
งบประมาณ	๑,๑๔๔,๔๐๐.- บาท (หนึ่งล้านหนึ่งแสนสี่หมื่นสี่พันสี่ร้อยบาทถ้วน)
ผู้รับผิดชอบและหน่วยงานที่เกี่ยวข้อง	สำนักงานพลังงานจังหวัดกระบี่
๙. หน่วยงานดำเนินการ	สำนักงานพลังงานจังหวัดกระบี่
๑๐. ระยะเวลาในการดำเนินโครงการ	๑๒ เดือน เริ่มต้นเดือน ตุลาคม ๒๕๖๖ สิ้นสุดเดือน กันยายน ๒๕๖๗
๑๑. งบประมาณ	๑,๑๔๔,๔๐๐.- บาท
๑๒. ผลผลิต (Output)	<p>๑. ครัวเรือนได้รับการสนับสนุนระบบผลิตไฟฟ้าด้วยพลังงานแสงอาทิตย์ ขนาดกำลังผลิต ๖๐๐ วัตต์ ต่อระบบ ติดตั้งรวมทั้งหมด ๒๐ ระบบ</p> <p>๒. มีการผลิตพลังงานทดแทนในจังหวัดกระบี่เพิ่มขึ้นเทียบเท่า ๑.๖๗ toe/ปี/๒๐ ระบบ</p>
๑๓. ผลลัพธ์จากการดำเนินโครงการ (Outcome)	<p>๑. มีแหล่งเทคโนโลยีพลังงานไฟฟ้าให้กับครัวเรือนไม่มีไฟฟ้าใช้ในจังหวัดกระบี่</p> <p>๒. ประสิทธิภาพการดำรงชีพของครัวเรือนดีขึ้น</p> <p>๓. จังหวัดกระบี่มีการใช้พลังงานทดแทนเพิ่มขึ้น</p>

แบบฟอร์มโครงการแบบย่อ(Project Brief) ของโครงการสำคัญภายใต้งบประมาณของจังหวัดกระบี่

ประเด็นการพัฒนา พัฒนาการท่องเที่ยวให้มีคุณภาพและยั่งยืนเพิ่มศักยภาพให้ได้มาตรฐานสากลบนอัตลักษณ์และเชื่อมโยงการท่องเที่ยวระดับภูมิภาคและนานาชาติ

๑. ชื่อโครงการสำคัญ	ประกวดภาพถ่ายนานาชาติส่งเสริมอัตลักษณ์กระตุ้นการท่องเที่ยวจังหวัดกระบี่
๒. ชื่อแผนงาน	<p>(๑) พัฒนาโครงการท่องเที่ยวหลักของจังหวัดให้เป็นเมืองท่องเที่ยวสีเขียวระดับอาเซียน และเป็นเมืองอัจฉริยะ มีการเติบโตอย่างยั่งยืน มีความสมดุลกับสิ่งแวดล้อม และการใช้พลังงานสะอาด</p> <p>(๒) พัฒนาเมืองท่องเที่ยวเชิงสุขภาพ ได้มาตรฐานสากลบนฐานอัตลักษณ์ความเป็นไทย และเพิ่มศักยภาพการบริการการท่องเที่ยวเชิงสุขภาพ และกีฬา</p> <p>(๓) พัฒนาให้เป็นเมืองศิลปวัฒนธรรมท้องถิ่น วิถีชุมชน และศิลปะร่วมสมัย โดยการมีส่วนร่วมของชุมชน</p>
๓. แนวทางการพัฒนา	พัฒนาให้เป็นเมืองท่องเที่ยวคุณภาพสูงที่หลากหลาย มีความโดดเด่น และเติบโตอย่างยั่งยืนในระดับนานาชาติ เป็นศูนย์กลาง MICE CITY เชื่อมโยงกับศิลปวัฒนธรรม กีฬา วิถีชุมชน มีอัตลักษณ์ และเป็นมิตรกับสิ่งแวดล้อม
๔. หลักการและเหตุผล	<p>จากสถานการณ์การแพร่ระบาดของโรคโควิด-๑๙ ตั้งแต่ปี พ.ศ. ๒๕๖๓ ส่งผลให้เศรษฐกิจประเทศไทยและทั่วโลกถดถอยอย่างต่อเนื่อง ส่งผลให้ภาคอุตสาหกรรมการท่องเที่ยวทั้งโรงแรมและบริษัทนำเที่ยว รวมถึงสายการบินและอุตสาหกรรมที่เกี่ยวข้องตลอดจนชุมชนท่องเที่ยวประสบปัญหาในการดำเนินการต่อเนื่องยาวนาน มีการเติบโตของนักท่องเที่ยวติดลบจนถึงถดถอย ทำให้ประสบภาวะขาดสภาพคล่องในการดำเนินงานและมีหนี้สินสะสมจนไม่สามารถพัฒนาและดำเนินการแข่งขันได้อย่างมีคุณภาพ ถึงแม้ว่าสถานการณ์การระบาดของโรคจะมีการคลี่คลาย แต่ยังคงต้องการกระตุ้นและสนับสนุนส่งเสริมจากภาครัฐอย่างต่อเนื่องทั้งในด้านการเสริมสภาพคล่อง การช่วยพัฒนาศักยภาพทั้งสถานประกอบการและบุคลากรและการช่วยจัดกิจกรรมกระตุ้นตลาด การทำประชาสัมพันธ์ทั้งรูปแบบดั้งเดิมและวิถีใหม่</p> <p>ทั้งนี้ในการทำตลาดการท่องเที่ยวยุคใหม่ (Modern Marketing) ไม่ว่าจะเป็นการทำตลาดการท่องเที่ยวบนเว็บไซต์ หรือผ่านช่องทาง ออนไลน์ โดยเฉพาะอย่างยิ่งกระแสความนิยมของนักท่องเที่ยวในการใช้ Social Media ยังคงมาแรงอย่างต่อเนื่อง อาทิ Facebook, Instagram, YouTube, Twitter, TikTok, Google Plus ถือเป็นช่องทางหนึ่งที่นักท่องเที่ยวสามารถประชาสัมพันธ์แหล่งท่องเที่ยวเพื่อแชร์ให้ผู้อื่นได้เห็น อันเป็นการบอกต่อแบบเรียลไทม์และทันสมัยมากที่สุด การจัดงานประกวดภาพถ่ายนานาชาติส่งเสริมอัตลักษณ์ท้องถิ่นและกระตุ้นการท่องเที่ยวจังหวัดกระบี่ เป็นการประชาสัมพันธ์และทำการตลาดส่งเสริมการท่องเที่ยวของจังหวัดกระบี่ภายหลังจากสถานการณ์การแพร่ระบาดของโรคโควิด-๑๙ และสร้างภาพลักษณ์การเป็นเมืองท่องเที่ยวที่มีคุณภาพและใส่ใจดูแลนักท่องเที่ยว (Krabi We Care) บอกเล่าเรื่องราวความสวยงาม มีความหลากหลายทั้งทรัพยากรธรรมชาติ หาดทราย ทะเล ป่าไม้ ภูเขา น้ำตก ประวัติศาสตร์ วิถีชีวิตและ วัฒนธรรม อาหารการกินพื้นถิ่น เกษตรยั่งยืนและ การประกอบการท่องเที่ยวสีเขียว เพื่อส่งมอบประสบการณ์ความสุขเมื่อมากระบี่ผ่านภาพถ่ายจากมุมมองที่หลากหลายและเป็นอิสระของผู้เข้าร่วมประกวดทั้งไทยและ</p>

	<p>ต่างประเทศ เชิญชวนให้นักท่องเที่ยวกลับมาท่องเที่ยวจังหวัดกระบี่อีกครั้ง โดยใช้สื่อ Social Network ในการประชาสัมพันธ์แหล่งท่องเที่ยวของจังหวัดกระบี่ ให้เป็นที่รู้จักแก่นักท่องเที่ยวทั้งชาวไทยและชาวต่างประเทศมากขึ้น</p> <p>จัดการโครงการประกวดภาพถ่ายอัตลักษณ์จังหวัดกระบี่ เพื่อมุ่งหวังให้ได้มีส่วนเข้าร่วมทั้งในระดับสมัครเล่นและมืออาชีพ ทั้งในและต่างประเทศ เพื่อให้มีมุมมองที่หลากหลายและร่วมสมัยมากกว่าการจัดซื้อจัดจ้างโดยทั่วไป การประกวดจะประกอบไปด้วยรอบคัดเลือกที่ผู้ประกวดส่งผลงานสัมฤทธิ์อย่างอิสระ และหลังผ่านการคัดเลือกแล้วผลงานดังกล่าวจะต้องตกเป็นสิทธิ์ในการใช้งานของจังหวัดกระบี่ หลังจากนั้นผู้เข้าประกวดจะต้องมาเข้าร่วมเวิร์คช็อปในจังหวัดกระบี่ โดยการนำของวิทยากรผู้ทรงคุณวุฒิในระดับชาติและนานาชาติ เพื่อทำผลงานแข่งขันในรอบสุดท้ายค้นหาผู้ชนะเลิศ และรองตามลำดับ โดยการลงเวิร์คช็อปจะทำร่วมกับ ผู้ประกอบการในพื้นที่ทั้ง ภาคการท่องเที่ยวทั่วไป ท่องเที่ยวชุมชนเชิงวิถี ,Gastronomy, Green Tourism การจัดกิจกรรมในลักษณะนี้จะกระตุ้นให้เกิดการเดินทางมาถ่ายทำ มีการสร้างงานสร้างรายได้แก่พื้นที่โดยตรง นอกเหนือไปจากการเผยแพร่ประชาสัมพันธ์ อีกทั้งยังสามารถจัดให้มีการเผยแพร่ผ่านสื่อออนไลน์ให้มีการรับทราบและติดตามอย่างต่อเนื่อง และยังกระตุ้นเชิญชวนให้นักท่องเที่ยวเกิดการเดินทางตามรอยการถ่ายทำตามกิจกรรมดังกล่าวในภายหลังอีกด้วย</p> <p>ทั้งนี้ การดำเนินงานโครงการได้มีการบูรณาการความร่วมมือกับสมาคมองค์กรภาคการท่องเที่ยวในพื้นที่เพื่อได้รับการสนับสนุนรางวัลบางส่วน และเพิ่มเติมทั้งด้านที่พักอาหาร และ ปัจจัยสนับสนุนอื่นๆ การถ่ายทำและจัดเวิร์คช็อป และยังมีภาคเอกชนอื่นในด้านอุตสาหกรรมที่เกี่ยวข้องทั้ง การท่องเที่ยว และถ่ายภาพในระดับชาติและนานาชาติเข้าร่วมสนับสนุน เพื่อให้โครงการมีการขยายผลเต็มต่อเนื่องยกระดับนานาชาติประจำปีต่อไปได้ในอนาคตอีกด้วย</p>
<p>๕. วัตถุประสงค์ของโครงการ</p>	<p>๑. เพื่อให้เกิดการสร้างงานสร้างอาชีพ กระตุ้นเศรษฐกิจให้คนในท้องถิ่นจากการเดินทางเข้ามาของผู้เข้าร่วมกิจกรรมการประกวด</p> <p>๒. เพื่อส่งเสริมการท่องเที่ยววิถีใหม่จากการเดินทางตามรอยภาพถ่าย</p> <p>๓. เพื่อประชาสัมพันธ์สร้างภาพลักษณ์และกระตุ้นการท่องเที่ยวจังหวัดกระบี่</p>
<p>๖. ตัวชี้วัดและค่าเป้าหมาย</p>	<p>๑. มีภาพถ่ายภาพอัตลักษณ์ที่เป็นลิขสิทธิ์ของจังหวัดกระบี่ เพื่อการส่งเสริมประชาสัมพันธ์กระตุ้นการท่องเที่ยวจังหวัดกระบี่ ไม่น้อยกว่า ๓๐ ภาพ</p> <p>๒. ช่องทางการรับรู้และเผยแพร่ประชาสัมพันธ์แหล่งท่องเที่ยว อัตลักษณ์เกี่ยวกับจังหวัดกระบี่ ผ่านสื่อสังคมออนไลน์ไม่น้อยกว่า ๓ ช่องทาง เกิดการรับรู้ผ่านแพลตฟอร์มต่างๆ ไม่น้อยกว่า ๓๐๐,๐๐๐ ครั้ง</p>
<p>๗. พื้นที่เป้าหมาย</p>	<p>จังหวัดกระบี่</p>
<p>๘. กิจกรรมหลัก</p>	
<p>๘.๑ กิจกรรมหลักที่ ๑</p>	<p>กิจกรรม ประกวดภาพถ่ายนานาชาติส่งเสริมอัตลักษณ์และกระตุ้นการท่องเที่ยวจังหวัดกระบี่</p> <p>วิธีดำเนินงาน</p> <p>๑. จัดทำมาตรฐานข้อกำหนดกติกาต่าง ๆ ในการเข้าร่วมโครงการ</p>

	<p>๒. ออกแบบและจัดทำ เว็บไซต์ หรือ เฟสบุคเพจ สำหรับประชาสัมพันธ์โครงการ ระบบลงทะเบียนเข้าร่วมโครงการ</p> <p>๓. จัดงานแถลงข่าวเปิดตัวโครงการและดำเนินการประชาสัมพันธ์ เชิญชวนเข้าร่วมโครงการ ผ่านทาง Social Media อาทิ Facebook, Instagram, YouTube, Twitter</p> <p>๔. จัดการประกวดผลงาน</p> <ul style="list-style-type: none"> - ผู้สนใจเข้าร่วมโครงการสมัครและส่งผลงานเข้ามาทาง ไมโครไซต์ หรือ เฟสบุคเพจ ของโครงการ - ผู้ผ่านการคัดเลือกภาพถ่าย ในรอบแรก จะได้รับการเข้าเวิร์คช็อป จำนวน ๑ ครั้ง จังหวัดกระบี่ - คณะกรรมการผู้ทรงคุณวุฒิคัดเลือกผู้ชนะการประกวด - ประกาศผลผู้ชนะการประกวด เฟสบุคเพจ ของโครงการ <p>๕. ผลงานที่ชนะการประกวดภาพถ่าย จะถูกนำไปจัดแสดงนิทรรศการ จำนวน ๒ ครั้ง (จังหวัดกรุงเทพฯ ๑ ครั้ง และจังหวัดกระบี่ ๑ ครั้ง)</p> <p>๖. เผยแพร่ผลงานของผู้เข้าร่วมโครงการ</p>
งบประมาณ	๒,๕๐๐,๐๐๐-บาท (สองล้านห้าแสนบาทถ้วน)
๙.หน่วยงาน ดำเนินการ	สำนักงานวัฒนธรรมจังหวัดกระบี่ สมาคมธุรกิจโรงแรมจังหวัดกระบี่
๑๐.ระยะเวลาในการ ดำเนินโครงการ	๘ เดือน เริ่มต้นเดือน พฤศจิกายน ๒๕๖๖ ถึงสิ้นสุดเดือน มิถุนายน ๒๕๖๗
๑๑.งบประมาณ	๒,๕๐๐,๐๐๐ บาท
๑๒. ผลผลิต (Output)	<p>ผลผลิต</p> <p>๑. ภาพถ่ายนานาชาติ ที่ชนะการประกวด เพื่อประชาสัมพันธ์การท่องเที่ยวจังหวัดกระบี่ จำนวน ๓๐ ชิ้น ประกอบด้วย</p> <ul style="list-style-type: none"> - ภาพถ่าย ธรรมชาติ วิถีชีวิต และกิจกรรมท่องเที่ยวเชิงธรรมชาติ ๑๕ ชิ้นงาน - ภาพถ่าย ประเพณี วัฒนธรรม ประวัติศาสตร์ สถาปัตยกรรม วิถีชีวิตชุมชน ๑๕ ชิ้นงาน <p>๓ ภาพถ่ายจากกิจกรรมประกวดรอบสองหลังเวิร์คช็อป จำนวน ๓๐ ชิ้นงาน</p> <p>๔. จัดนิทรรศการแสดงผลภาพถ่ายที่กรุงเทพ/จังหวัดกระบี่ ไม่น้อยกว่า ๒ ครั้ง</p>
๑๓.ผลลัพธ์จากการ ดำเนินโครงการ (Outcome)	<p>ผลลัพธ์</p> <p>๑. เกิดการสร้างงานสร้างอาชีพให้คนในท้องถิ่น/ชุมชน จากการเดินทางเข้าพื้นที่มาทำกิจกรรมของผู้เข้าร่วมประกวด</p> <p>๒. เกิดการเดินทางตามรอยภาพถ่าย</p> <p>๓. สร้างภาพลักษณ์และส่งเสริมการท่องเที่ยว ให้กับ จังหวัดกระบี่</p>

แบบฟอร์มโครงการแบบย่อ(Project Brief) ของโครงการสำคัญภายใต้งบประมาณของจังหวัดกระบี่

ประเด็นการพัฒนาจังหวัดที่ ๑ พัฒนาการท่องเที่ยวให้มีคุณภาพและยั่งยืนเพิ่มศักยภาพให้ได้มาตรฐานสากลบนอัตลักษณ์ และเชื่อมโยงการท่องเที่ยวระดับภูมิภาคและนานาชาติ

๑. ชื่อโครงการสำคัญ	ประกวดคลิปสั้นนานาชาติส่งเสริมอัตลักษณ์และประชาสัมพันธ์การท่องเที่ยวจังหวัดกระบี่
๒. ชื่อแผนงาน	<p>(๑) พัฒนา และฟื้นฟูแหล่งท่องเที่ยวให้ได้มาตรฐาน สร้างความตระหนักในการรักษาทรัพยากรทางการท่องเที่ยว และสิ่งแวดล้อมอย่างยั่งยืน</p> <p>(๒) ส่งเสริมและพัฒนาการท่องเที่ยวที่หลากหลาย และรูปแบบใหม่ ๆ ที่เน้นคุณภาพ และเพิ่มมูลค่าจากฐานทรัพยากรธรรมชาติที่หลากหลาย และมีชื่อเสียงระดับโลก</p> <p>(๓) พัฒนาและยกระดับผลิตภัณฑ์ชุมชน สินค้า และบริการด้านการท่องเที่ยวให้มีคุณภาพสูงมีอัตลักษณ์ประจำถิ่น</p> <p>(๔) พัฒนาการท่องเที่ยวโดยชุมชน รวมทั้งสินค้าและบริการในชุมชนให้ได้มาตรฐานบนฐานอัตลักษณ์ประจำถิ่น</p>
๓. แนวทางการพัฒนา	แนวทางการพัฒนาที่ ๒ พัฒนาสินค้าและบริการด้านการท่องเที่ยวที่สร้างสรรค์ หลากหลาย มีการขยายตัวทางเศรษฐกิจอย่างมีเสถียรภาพ สร้างงาน สร้างรายได้และกระจายรายได้เชื่อมโยงกับเศรษฐกิจท้องถิ่น
๔. หลักการและเหตุผล	<p>เนื่องจากสถานการณ์การแพร่ระบาดของโรคโควิด-๑๙ ในปี ๒๕๖๓ ในประเทศไทยและทั่วโลก อีกทั้งการทำสงครามการค้าระหว่างประเทศต่างๆอย่างต่อเนื่อง ทั้งก่อน ระหว่างและหลัง ภาวะวิกฤติโควิด ที่ทำให้เศรษฐกิจทั่วโลกถดถอยอย่างต่อเนื่อง ส่งผลให้ภาคอุตสาหกรรมการท่องเที่ยวทั้งโรงแรมและบริษัทนำเที่ยว รวมถึงสายการบินและอุตสาหกรรมที่เกี่ยวข้อง ตลอดจนชุมชนท่องเที่ยวประสบปัญหาในการดำเนินการต่อเนื่องยาวนาน มีการเติบโตของนักท่องเที่ยวติดลบจนถึงถดถอย ทำให้ประสบภาวะขาดสภาพคล่องในการดำเนินงานและมีหนี้สินสะสมจนไม่สามารถพัฒนาและดำเนินการแข่งขันได้อย่างมีคุณภาพ ถึงแม้ว่าสถานการณ์การระบาดของโรคจะมีการคลี่คลาย แต่ยังคงต้องการกระตุ้นและสนับสนุนส่งเสริมจากภาครัฐอย่างต่อเนื่องทั้งในด้านการเสริมสภาพคล่อง การช่วยพัฒนาศักยภาพทั้งสถานประกอบการและบุคลากรและการช่วยจัดกิจกรรมกระตุ้นตลาด การทำประชาสัมพันธ์ทั้งรูปแบบดั้งเดิมและวิถีใหม่ เพื่อทดแทนในส่วนของเม็ดเงินงบประมาณที่ผู้ประกอบการขาดหายไปในช่วงวิกฤติเศรษฐกิจดังกล่าว</p> <p>ทั้งนี้ในการทำตลาดการท่องเที่ยวยุคใหม่ (Modern Marketing) ไม่ว่าจะเป็นการทำตลาดการท่องเที่ยวบนเว็บไซต์ หรือผ่านช่องทาง ออนไลน์ โดยเฉพาะอย่างยิ่งกระแสความนิยมของนักท่องเที่ยวในการใช้ Social Media ยังคงมาแรงอย่างต่อเนื่อง อาทิ Facebook,</p>

Instagram, YouTube, Twitter, TikTok, Google Plus ถือเป็นช่องทางหนึ่งที่นักท่องเที่ยวสามารถประชาสัมพันธ์แหล่งท่องเที่ยวเพื่อแชร์ให้ผู้อื่นได้เห็นอันเป็นการบอกต่อแบบเรียลไทม์และทันสมัยมากที่สุด สำนักงานท่องเที่ยวกีฬา จังหวัดกระบี่ จึงกำหนดจัดกิจกรรมภายใต้โครงการดังกล่าว ได้แก่ โครงการประกวดคลิปสั้นนานาชาติ ส่งเสริมอัตลักษณ์และกระตุ้นการท่องเที่ยวจังหวัดกระบี่ เพื่อประชาสัมพันธ์และทำการตลาดส่งเสริมการท่องเที่ยวของจังหวัดกระบี่ หลังสถานการณ์การแพร่ระบาดของโรคโควิด-๑๙ และสร้างภาพลักษณ์การเป็นเมืองท่องเที่ยวที่มีคุณภาพและใส่ใจดูแลนักท่องเที่ยว (Krabi We Care) บอกเล่าเรื่องราวความสวยงาม มีความหลากหลายทั้งทรัพยากรธรรมชาติ หาดทราย ทะเล ป่าไม้ ภูเขา น้ำตก วิถีชีวิต วัฒนธรรม อาหารการกินพื้นถิ่น เกษตรยั่งยืนและการประกอบการท่องเที่ยวสีเขียว เพื่อส่งมอบประสบการณ์ความสุขเมื่อมากระบี่ผ่านการทำคลิปจากมุมมองที่หลากหลายและเป็นอิสระของผู้เข้าร่วมประกวดทั้งไทยและต่างประเทศ เชิญชวนให้นักท่องเที่ยวกลับมาท่องเที่ยวจังหวัดกระบี่อีกครั้ง โดยใช้สื่อ Social Network ในการประชาสัมพันธ์แหล่งท่องเที่ยวของจังหวัดกระบี่ ให้เป็นที่รู้จักแก่นักท่องเที่ยวทั้งชาวไทยและชาวต่างประเทศมากขึ้น

การจัดการโครงการประกวดคลิปสั้นนานาชาติส่งเสริมอัตลักษณ์และประชาสัมพันธ์การท่องเที่ยวจังหวัด โดยมุ่งหวังให้ได้ผู้เข้าร่วมกิจกรรมทุกช่วงวัยได้มีส่วนร่วมทั้งในระดับสมัครเล่นและมีอาชีพ ทั้งในและต่างประเทศ เพื่อให้มีมุมมองที่หลากหลายและร่วมสมัยมากกว่าการจัดซื้อจัดจ้างโดยทั่วไป การประกวดจะประกอบไปด้วยรอบคัดเลือกที่ผู้ประกวดส่งผลงานสัมฤทธิ์อย่างอิสระ และหลังผ่านการคัดเลือกแล้ว ผลงานดังกล่าวจะต้องตกเป็นสิทธิ์ในการใช้งานของจังหวัดกระบี่ หลังจากนั้นผู้เข้าประกวดจะต้องมาเข้าร่วมเวิร์คช็อปในจังหวัดกระบี่ โดยการนำของวิทยากรผู้ทรงคุณวุฒิในระดับชาติและนานาชาติ เพื่อทำผลงานแข่งขันในรอบสุดท้ายค้นหาผู้ชนะเลิศ และรองตามลำดับ โดยการลงเวิร์คช็อปจะทำร่วมกับ ผู้ประกอบการในพื้นที่ทั้ง ภาคการท่องเที่ยวทั่วไป ท่องเที่ยวชุมชน เชิงวิถี ,Gastronomy, Green Tourism การจัดกิจกรรมในลักษณะนี้จะกระตุ้นให้เกิดการเดินทางมาถ่ายทำ มีการสร้างงานสร้างรายได้แก่พื้นที่โดยตรง นอกเหนือไปจากการเผยแพร่ประชาสัมพันธ์ อีกทั้งยังสามารถจัดให้มีการเผยแพร่ผ่านสื่อออนไลน์ให้มีการรับทราบและติดตามอย่างต่อเนื่อง และยังกระตุ้นให้เกิดการเดินทางตามรอยการถ่ายทำดังกล่าวในภายหลังอีกด้วย

ทั้งนี้ โครงการนำเสนองบประมาณดำเนินการโดยตั้งเป้าให้มีการบูรณาการร่วมมือกับสมาคมองค์กรการท่องเที่ยวในพื้นที่เพื่อได้รับการสนับสนุนรางวัลบางส่วนเพิ่มเติมทั้งด้านที่พัก อาหาร และ ปัจจัยสนับสนุนอื่น ๆ ด้านการถ่ายทำและยังอาจมีภาคเอกชนอื่นในด้านอุตสาหกรรมที่เกี่ยวข้องทั้ง การท่องเที่ยว และถ่ายภาพในระดับชาติ

	และนานาชาติเข้าร่วมสนับสนุนให้โครงการมีการขยายผลเพิ่มเติมต่อเนื่อง ยกระดับเป็นนานาชาติในอนาคตต่อไป
๕. วัตถุประสงค์ของโครงการ	<p>๑. เพื่อประชาสัมพันธ์สถานที่ท่องเที่ยวในจังหวัดกระบี่ผ่านสื่อ สร้างสรรค์การประกวดคลิปวิดีโอ</p> <p>๒. เพื่อกระตุ้นเศรษฐกิจ ส่งเสริมให้เกิดการสร้างงาน สร้างอาชีพให้คน ในท้องถิ่น</p> <p>๓. เพื่อประชาสัมพันธ์ส่งเสริมให้เกิดการท่องเที่ยวตามรอยคลิปวิดีโอ</p>
๖. ตัวชี้วัดความสำเร็จของ โครงการ	<p>๑. มีผู้ส่งคลิปสั้นเข้าประกวดไม่น้อยกว่า ๑๐๐ ชิ้นงาน ในการคัดเลือก รอบแรก</p> <p>๒. จังหวัดกระบี่มีคลิปสั้นวิดีโอส่งเสริมการท่องเที่ยวที่ได้จากการจัด โครงการไม่น้อยกว่า ๔๐ คริป</p> <p>๓. เกิดการรับรู้และเผยแพร่ เกี่ยวกับจังหวัดกระบี่ (วัดจากจำนวนการ โพสต์, การเข้าเยี่ยมชม-view การติด hashtag, การแชร์ภาพ ฯ) ใน ช่องทางสื่อสังคมออนไลน์รวมกันจำนวนไม่น้อยกว่า 3,000,000 ครั้ง</p>
๗. พื้นที่เป้าหมาย	จังหวัดกระบี่
๘. กิจกรรมที่สำคัญของโครงการ	<p>กิจกรรมภายใต้ โครงการประกวดคลิปสั้นนานาชาติส่งเสริมอัตลักษณ์ และกระตุ้นการท่องเที่ยวจังหวัดกระบี่ ประกอบด้วย</p> <p>วิธีดำเนินงาน</p> <p>๑. จัดทำมาตรฐานข้อกำหนดกติกาต่าง ๆ ในการเข้าร่วมโครงการ</p> <p>๒. ออกแบบและจัดทำ เว็บไซต์ หรือ เฟสบุคเพจ สำหรับประชาสัมพันธ์ โครงการ ระบบลงทะเบียนเข้าร่วมโครงการ และระบบโหวต</p> <p>๓. จัดงานแถลงข่าวเปิดตัวโครงการและดำเนินการประชาสัมพันธ์ เชิญ ชวนเข้าร่วมโครงการ ผ่านทาง Social Media อาทิ Facebook, Instagram, YouTube, Twitter</p> <p>๔. จัดการประกวดผลงานผู้สนใจเข้าร่วมโครงการสมัครและส่งผลงาน เข้ามาทาง ไมโครไซต์ หรือ เฟสบุคเพจ ของโครงการ</p>

	<p>- ผู้ผ่านการคัดเลือกภาพถ่าย ในรอบแรก จะได้รับการเข้าเวิร์คช็อป จำนวน ๑ ครั้ง จังหวัดกระบี่</p> <p>- คณะกรรมการผู้ทรงคุณวุฒิคัดเลือกผู้ชนะการประกวด เกณฑ์การตัดสิน แบ่งเป็น ๒ ส่วน ดังนี้</p> <p>๑) จากยอดคะแนนโหวตในไมโครไซต์ คิดเป็น ๔๐%</p> <p>๒) จากคณะกรรมการผู้ทรงคุณวุฒิ คิดเป็น ๖๐%</p> <p>- ประกาศผลผู้ชนะการประกวด เฟสบุคเพจ ของโครงการ</p> <p>๕. ผู้ผ่านการคัดเลือก คลิปสั้น ในรอบแรก จะได้รับการเข้าเวิร์คช็อป กับผู้จัดและกำกับภาพยนตร์ที่มีชื่อเสียง จำนวน ๑ ครั้ง</p> <p>๖. จัดพิธีมอบรางวัลสำหรับผู้ชนะการประกวด</p> <p>๗. เผยแพร่ผลงานของผู้เข้าร่วมโครงการ</p>
๙.หน่วยงานดำเนินการ	สำนักงานวัฒนธรรมจังหวัดกระบี่ สมาคมโรงแรมจังหวัดกระบี่
๑๐.ระยะเวลาในการดำเนินโครงการ	๘ เดือน เริ่มต้นเดือน พฤศจิกายน ๒๕๖๖ สิ้นสุดเดือน มิถุนายน ๒๕๖๗
๑๑. งบประมาณ	๒,๙๖๕,๐๐๐ บาท
๑๒. ผลผลิต (Output)	<p>ผลผลิต</p> <p>๑. การจัดประกวดคลิปสั้นนานาชาติส่งเสริมอัตลักษณ์และกระตุ้นการท่องเที่ยวจังหวัดกระบี่ ๑ ครั้ง จำนวน ๓ วัน</p> <p>๒. ผู้เข้าร่วมทำเวิร์คช็อปการถ่ายทำคลิปในรอบชนะเลิศเป็นระยะเวลา ไม่น้อย ๓ วัน ผู้เข้าร่วมไม่น้อยกว่า ๒๐ ทีม</p> <p>๓. คลิปสั้นที่ผ่านการประกวดรอบแรกและรอบชิงชนะเลิศและตกเป็นสิทธิ์ในการใช้งานของจังหวัดกระบี่ อย่างน้อย ๔๐ คลิป</p>
๑๓. ผลลัพธ์จากการดำเนินโครงการ (Outcome)	<p>ผลลัพธ์</p> <p>แหล่งท่องเที่ยวจังหวัดกระบี่ที่หลากหลายได้ประชาสัมพันธ์ผ่านสื่อคลิปวิดีโอที่สามารถสร้างความประทับใจ ดึงดูดให้นักท่องเที่ยวได้เดินทาง รอยมาท่องเที่ยวจังหวัดกระบี่เพิ่มขึ้น</p>

แบบฟอร์มโครงการแบบย่อ(Project Brief) ของโครงการสำคัญภายใต้งบประมาณของจังหวัดกระบี่

ประเด็นการ พัฒนาการท่องเที่ยวให้มีคุณภาพและยั่งยืนเพิ่มศักยภาพให้ได้มาตรฐานสากลบนอัตลักษณ์ และ เชื่อมโยงการท่องเที่ยวระดับภูมิภาคและนานาชาติ

หัวข้อ	รายละเอียด
๑. ชื่อโครงการ	โครงการปรับปรุงภูมิทัศน์สถานที่ท่องเที่ยว หมู่ที่ ๑ คลองน้ำคูลิ่ง ตำบลทับปrik อำเภอเมือง จังหวัดกระบี่
๒. ชื่อแผนงาน	<p>(๑.๑) พัฒนาโครงการท่องเที่ยวหลักของจังหวัดให้เป็นเมืองท่องเที่ยวสีเขียว ระดับอาเซียน และเป็นเมืองอัจฉริยะ มีการเติบโตอย่างยั่งยืน มีความสมดุลกับสิ่งแวดล้อม และการใช้พลังงานสะอาด</p> <p>(๑.๒) พัฒนาเมืองท่องเที่ยวเชิงสุขภาพ ได้มาตรฐานสากลบนฐานอัตลักษณ์ความเป็นไทย และเพิ่มศักยภาพการบริการการท่องเที่ยวเชิงสุขภาพ และกีฬา</p> <p>(๑.๓) พัฒนาให้เป็นเมืองศิลปวัฒนธรรมท้องถิ่น วิถีชุมชน และศิลปะร่วมสมัย โดยการมีส่วนร่วมของชุมชน</p>
๓. แนวทางการพัฒนา	แนวทางการพัฒนาที่ ๑ พัฒนาให้เป็นเมืองท่องเที่ยวคุณภาพสูงที่หลากหลาย มีความโดดเด่น และเติบโตอย่างยั่งยืนในระดับนานาชาติ เป็นศูนย์กลาง MICE CITY เชื่อมโยงกับศิลปวัฒนธรรม กีฬา วิถีชุมชน มีอัตลักษณ์ และเป็นมิตรกับสิ่งแวดล้อม
๔. หลักการและเหตุผล	<p>อุตสาหกรรมท่องเที่ยวเป็นกุญแจหลักที่สำคัญในการขับเคลื่อนเศรษฐกิจ สามารถสร้างเงินสร้างงานให้กับประเทศเป็นจำนวนมาก โดยเฉพาะจังหวัดกระบี่ ซึ่งเป็นจังหวัดที่มีศักยภาพทางการท่องเที่ยวสูง การพัฒนากิจการกรมการท่องเที่ยวที่หลากหลายจะสามารถรองรับนักท่องเที่ยวในหลายกลุ่มได้ตลอดทั้งปี สามารถสร้างโอกาสในการแข่งขันของจังหวัด อันจะนำไปสู่การสร้างและกระจายรายได้จากการท่องเที่ยวเพิ่มขึ้น ตามทิศทางการพัฒนาของจังหวัดกระบี่</p> <p>เมื่อพิจารณาข้อมูลด้านการท่องเที่ยวของจังหวัดกระบี่ ตั้งแต่ปี ๒๕๕๗-๒๕๖๒ พบว่า จำนวนผู้เยี่ยมชมและรายได้จากการท่องเที่ยว มีแนวโน้มเพิ่มขึ้นอย่างต่อเนื่อง โดยในปี ๒๕๖๒ มีจำนวนผู้เยี่ยมชม ๖,๘๓๘,๘๔๖ คน (เพิ่มขึ้น ๑.๑% จากปี ๒๕๖๑) และรายได้จากการท่องเที่ยว ๑๑๙,๔๑๙ ล้านบาท (เพิ่มขึ้น ๓.๗%๖ จากปี ๒๕๖๑) รวมทั้งเมื่อพิจารณาจำนวนที่พักที่จดทะเบียน พบว่า มีแนวโน้มเพิ่มขึ้นอย่างต่อเนื่องเช่นกัน โดยมีจำนวนที่พักที่จดทะเบียน ๘๓๗ แห่ง (เพิ่มขึ้น ๑๖.๗๙ จากปี ๒๕๖๑) ซึ่งในอนาคตภาคการท่องเที่ยวจังหวัดกระบี่จะขยายตัวอย่างต่อเนื่อง และจะเป็นจุดหมายปลายทางของนักท่องเที่ยวทั่วโลก</p>

จังหวัดกระบี่เป็นเมืองท่องเที่ยวที่สำคัญของประเทศและระดับโลก ทั้งการ
ท่องเที่ยวกระแสหลักและการท่องเที่ยวชุมชน เนื่องจากสภาพพื้นที่มี
ทรัพยากรธรรมชาติที่อุดมสมบูรณ์ มีแหล่งท่องเที่ยวทางทะเลที่มีชื่อเสียง และ
ยังมีความหลากหลายของแหล่งท่องเที่ยวในรูปแบบต่าง ๆ ทั้งธารน้ำ ป่า ภูเขา
และแหล่งท่องเที่ยวเชิงศิลปวัฒนธรรมและวิถีชุมชนที่มีประวัติศาสตร์ยาวนาน
จังหวัดกระบี่ยังคงจุดยืนในการเป็นเมืองท่องเที่ยวเชิงอนุรักษ์หรือการ
ท่องเที่ยวที่เป็นมิตรกับสิ่งแวดล้อม โดยเน้นการเป็นเมืองท่องเที่ยวคุณภาพที่
มุ่งไปสู่การท่องเที่ยวสีเขียว (Krabi Go Green) เป็นมิตรกับสิ่งแวดล้อม
นอกจากแหล่งท่องเที่ยวทางทะเลที่เป็นนิคมของนักท่องเที่ยวแล้ว จังหวัด
กระบี่ยังมีแหล่งท่องเที่ยวเชิงนิเวศที่มีศักยภาพในการพัฒนาให้เป็นแหล่ง
ท่องเที่ยวสำคัญของจังหวัดได้ในรูปแบบอื่น ๆ โดยเฉพาะอย่างยิ่งจังหวัด
กระบี่เป็นจังหวัดหนึ่งที่มีธารน้ำตามธรรมชาติที่มีความสวยงามและอุดม
สมบูรณ์ของระบบนิเวศที่มีความมหัศจรรย์ของธรรมชาติ

คลองน้ำคูลิ่ง ตั้งอยู่หมู่ที่ ๑ ตำบลทับปด อำเภอเมือง จังหวัดกระบี่ อยู่ห่าง
จากตัวเมืองกระบี่ประมาณ ๑๐ กม. เป็นแหล่งน้ำที่มีความอุดมสมบูรณ์ของ
ทรัพยากรทางธรรมชาติเป็นอย่างดี รอบ ๆ บริเวณเป็นป่าร่มรื่นอุดมไปด้วย
ต้นไม้ขนาดใหญ่ เป็นพื้นที่ที่มีความพร้อมทางธรรมชาติที่เอื้อต่อการสร้างเป็น
แหล่งท่องเที่ยวสีเขียว เหมาะแก่การพักผ่อนหย่อนใจและเป็นแหล่งเรียนรู้เชิง
นิเวศ ตลอดระยะเวลาหลายปีที่ผ่านมา มีนักท่องเที่ยวทั้งชาวไทยและ
ชาวต่างชาติเข้ามาท่องเที่ยวศึกษาคูธรรมชาตินับเป็นจำนวนมาก และจากการ
สำรวจเบื้องต้นในปี ๒๕๖๐ - ๒๕๖๒ ก่อนสถานการณ์การแพร่ระบาดของโรค
โควิด-๑๙ พบว่าในปี ๒๕๖๐ มีจำนวนนักท่องเที่ยวประมาณ ๑,๕๐๐ คน ปี
๒๕๖๑ มีจำนวนนักท่องเที่ยว ๑,๘๐๐ คน และในปี ๒๕๖๒ มีจำนวน
นักท่องเที่ยว ๒,๔๐๐ คน จะเห็นได้ว่าในแต่ละปีมีจำนวนนักท่องเที่ยวเพิ่มมา
ขึ้นทุกปี การปรับภูมิทัศน์โดยรอบภายในแหล่งท่องเที่ยวคลองน้ำคูลิ่ง จะทำ
ให้เกิดความสวยงามและสร้างความสะดวกสบายให้กับนักท่องเที่ยวที่เข้ามา
เยือนชมความงามและศึกษาความอุดมสมบูรณ์ของระบบนิเวศ เพิ่ม
ศักยภาพให้เป็นแหล่งเรียนรู้ทางธรรมชาติ ซึ่งจะเป็นแหล่งท่องเที่ยวทางเลือก
ให้กับนักท่องเที่ยว นอกเหนือจากแหล่งท่องเที่ยวหลักยอดนิยม และเป็นการ
สร้างมูลค่าเพิ่มให้กับแหล่งท่องเที่ยวมากยิ่งขึ้น ส่งผลให้ประชากรในพื้นที่มี
รายได้เพิ่มขึ้นจากกิจกรรมการท่องเที่ยว รวมทั้งจะเป็นส่วนหนึ่งในการปลูก
จิตสำนึกรักษ์สิ่งแวดล้อมให้นักท่องเที่ยวตระหนักในความสำคัญของระบบ
นิเวศ และท่องเที่ยวอย่างเป็นมิตรกับสิ่งแวดล้อม

นอกจากนี้ เมื่อนักท่องเที่ยวเดินทางเข้ามาท่องเที่ยวศึกษาคูธรรมชาติดที่คลอง
น้ำคูลิ่งแล้ว ยังสามารถเดินทางไปสู่แหล่งท่องเที่ยวอื่น ๆ ในตำบลทับปดได้
อีกด้วย อันได้แก่

อุทยานแห่งชาติเขาพนมเบญจา มีเนื้อที่ครอบคลุมท้องที่อำเภออ่าวลึก อำเภอเขาพนม และอำเภอเมือง จังหวัดกระบี่ เขาพนมเบญจาเป็นสัญลักษณ์แห่งความงามที่โดดเด่นอีกแห่งหนึ่งของจังหวัดกระบี่ สภาพป่าอุดมสมบูรณ์ ประกอบด้วยเทือกเขาสูงสลับซับซ้อน มีโหลมหอกปกคลุมตลอดทั้งปี มีทิวทัศน์ธรรมชาติที่สวยงาม เช่น ลำธาร น้ำตก ถ้ำต่าง ๆ สัตว์ป่านานาชนิด และมีสถานที่ท่องเที่ยวที่สำคัญดังนี้

- น้ำตกห้วยโต้ เป็นน้ำตกที่สวยงามที่สุดในอุทยานแห่งชาติ เขาพนมเบญจา ตั้งอยู่ห่างจากที่ทำการอุทยานประมาณ ๕๐๐ เมตร มีต้นกำเนิดจากเทือกเขาพนมเบญจา เป็นน้ำตกที่ตกจากหน้าผา มี ๑๑ ชั้น แต่ละชั้นมีแอ่งน้ำใหญ่ น้ำใสสะอาด มีชื่อเรียกต่าง ๆ กันเช่น วังเทวดา วังจงดอย วังโตนพริ้ว ฯลฯ สามารถชมวิวน้ำตกได้ชัดเจนจากแอ่งน้ำตกชั้นที่ ๑ จะมองเห็นสายลำลาดเลาะลงมาตามหน้าผาเป็นชั้น ๆ ต่อเนื่องกัน ด้านล่างเป็นแอ่งน้ำกว้าง สามารถลงเล่นน้ำได้

- ถ้ำเขาผึ้ง ตั้งอยู่ห่างจากที่ทำการอุทยานแห่งชาติประมาณ ๓ กิโลเมตร เมื่อเข้าไปในถ้ำเขาผึ้ง จะพบหินงอกหินย้อยที่สวยงามเป็นรูปร่างต่าง ๆ ที่เกิดเองตามธรรมชาติ ในอุทยานมีด้วยกันทั้งหมด ๕ ถ้ำภายในมีถ้ำย่อย ๆ ซ่อนตัวอยู่ ถ้ำแรกคือ “ถ้ำสุสานนก” เมื่อเข้าไปในถ้ำนี้จะพบซากนกมากมายกระจัดกระจายตามพื้นถ้ำเต็มไปหมด เดินต่อไปผ่านลำน้ำภายในถ้ำที่สูงประมาณ ๑ เมตร ลัดเลาะไปตามช่องต่าง ๆ จะมาพบ “ถ้ำน้ำ” ซึ่งมีระดับความสูงของน้ำประมาณเอว สามารถเดินเลี้ยวไปตามทางด้านบนได้ และหากเดินต่อไปอีกนิด จะมาทะลุที่ “ถ้ำนาง” ที่มีความสวยงามมีหินงอกหินย้อย เมื่อใกล้ถึงทางออกของถ้ำจะพบหินย้อยที่มีรูปร่างคล้ายดอกบัวขนาดใหญ่อยู่บนผนังถ้ำ ถ้ำแห่งนี้จึงมีชื่อว่า “ถ้ำบัว”

- ถ้ำหลังโรงเรียน เป็นแหล่งศึกษาทางโบราณคดีเกี่ยวกับมนุษย์ก่อนประวัติศาสตร์ เพราะจากหลักฐานที่พบ คำนวณอายุได้ระหว่าง ๔๓,๐๐๐-๒๗,๐๐๐ ปี ซึ่งอยู่ในยุคไพลสโตซีน (Plistocene) นับว่าเป็นชุมชนที่ได้ชื่อว่า เป็นแหล่งเก่าแก่ที่สุดบนคาบสมุทรแถบเอเชียตะวันออกเฉียงใต้ ที่มีมนุษย์อาศัยอยู่เพียงผาอยู่ในที่โล่งตามรอยบากของภูเขาสูงจากระดับน้ำทะเลประมาณ ๗๕ เมตร ภูมิประเทศรอบด้านเป็นที่ราบและที่ราบระหว่างหุบเขา เป็นสวนยางพาราและสวนผลไม้ของชาวบ้าน

นอกจากแหล่งท่องเที่ยวทางธรรมชาติที่ได้กล่าวถึงแล้ว ตำบลทับปดยังมีวัดและสำนักสงฆ์ในพื้นที่อีกจำนวนมาก ได้แก่ วัดห้วยโต้ วัดทับปด วัดคลองใหญ่ วัดในช่อง วัดถ้ำแสงเพชร สำนักสงฆ์ถ้ำเทพประทาน เป็นต้น

ซึ่งสถานที่ท่องเที่ยวต่าง ๆ และสถานที่สำคัญในตำบลทับปดเหล่านี้อยู่ห่างจากแหล่งท่องเที่ยวคลองน้ำเค็ม ระยะทางไม่เกิน ๕ กิโลเมตร นักท่องเที่ยวสามารถเดินทางเข้ามาท่องเที่ยวได้อย่างหลากหลาย ไม่ว่าจะเป็นการชื่นชม

	<p>ธรรมชาติ ใหว่พระทำบุญ หรือเที่ยวสถานที่ประวัติศาสตร์ และยังเดินทางได้อย่างง่ายดายสะดวกสบาย การส่งเสริมให้มีแหล่งท่องเที่ยวในชุมชน จะทำให้เกิดการจ้างงานในชุมชน และเกิดการกระจายรายได้ไปสู่ชุมชน ลดปัญหาการอพยพย้ายถิ่น เนื่องจากมีตลาดรองรับผลิผลผลการเกษตรในชุมชน ก่อให้เกิดอุตสาหกรรมในครัวเรือน เช่น การจำหน่ายสินค้าผลิผลผลการเกษตรที่ชุมชนเพาะปลูก การจำหน่ายผลิตภัณฑ์ชุมชนท้องถิ่น เกิดการกระจายรายได้โดยการท่องเที่ยวอย่างครบวงจร ทั้งนี้ ประโยชน์ที่เกิดขึ้นนอกจากจะเป็นการสร้างความปลอดภัยและเชื่อมโยงในกิจกรรมการท่องเที่ยวแล้ว ยังเป็นการอนุรักษ์ทรัพยากรธรรมชาติและสิ่งแวดล้อม สร้างจิตสำนึกแก่เด็ก เยาวชน ประชาชน และนักท่องเที่ยว ใช้เป็นที่ศึกษาค้นคว้าพันธุ์ไม้ ความอุดมสมบูรณ์ รวมทั้งเมื่อชุมชนมีผลพลอยได้จากรายได้ของนักท่องเที่ยวที่เข้ามาแล้ว จะส่งเสริมให้เกิดความหวงแหน มีส่วนร่วมช่วยกันรักษาไม่ให้เกิดการทำลาย</p>
<p>๕.วัตถุประสงค์ของโครงการ</p>	<ol style="list-style-type: none"> ๑. เพื่ออนุรักษ์ป่าต้นน้ำและรักษาธรรมชาติในพื้นที่ป่าชุ่มน้ำ ๒. เพื่อพัฒนาให้เป็นแหล่งเรียนรู้เชิงนิเวศ ๓. เพื่อพัฒนาสิ่งอำนวยความสะดวกภายในแหล่งท่องเที่ยวให้มีความสวยงามดึงดูดใจ และประทับใจนักท่องเที่ยว ๔. เพื่อสร้างความปลอดภัยให้กับนักท่องเที่ยวในการเข้าชมแหล่งท่องเที่ยว ๕. เพื่อสร้างอาชีพและรายได้ของชุมชนจากกิจกรรมการท่องเที่ยว
<p>๖.ตัวชี้วัดและค่าเป้าหมาย</p>	<ol style="list-style-type: none"> ๑. มีพื้นที่อนุรักษ์ป่าต้นน้ำและแหล่งเรียนรู้ทางธรรมชาติเพิ่มขึ้น ๒. จำนวนนักท่องเที่ยวเดินทางเข้ามาในพื้นที่และจังหวัดกระบี่เพิ่มขึ้น ๓. ประชาชนในพื้นที่มีรายได้จากการท่องเที่ยวเพิ่มสูงขึ้น
<p>๗.พื้นที่เป้าหมาย</p>	<p>อำเภอเมือง จังหวัดกระบี่</p>
<p>๘.กิจกรรมหลัก</p>	
<p>กิจกรรมหลักที่๑</p>	<p>ดำเนินการปรับปรุงภูมิทัศน์สถานที่ท่องเที่ยว หมู่ที่ ๑ คลองน้ำคูล้ง ดังนี้</p> <ol style="list-style-type: none"> ๑. ศาลาที่พักสำหรับนักท่องเที่ยว ๒. ห้องน้ำสำหรับบริการนักท่องเที่ยว ๓. ศาลาพักผ่อน ๔. ทางเดินเท้าสำหรับบริการนักท่องเที่ยว ๕. ลานพักผ่อนสำหรับบริการนักท่องเที่ยว

	๖. ลานสำหรับลงเล่นน้ำ ๗. ลานจอดรถสำหรับบริการนักท่องเที่ยว ๘. ท่อลอดเหลี่ยม คสล. ๙. ป้ายแผนที่แนะนำการเดินทางท่องเที่ยว
๙. หน่วยงานดำเนินการ	องค์การบริหารส่วนตำบลทับปริก
๑๐. ระยะเวลาในการดำเนินโครงการ	๑๒ เดือน เริ่มต้นเดือน ต.ค พ.ศ.๒๕๖๖ สิ้นสุดเดือน ก.ย. พ.ศ.๒๕๖๗
๑๑. งบประมาณรวมทั้งโครงการ (บาท)	๗,๒๗๕,๐๐๐ บาท (เจ็ดล้านสองแสนเจ็ดหมื่นห้าพันบาทถ้วน)
๑๒. ผลผลิต (Output)	ผลผลิต <ol style="list-style-type: none"> ๑. เส้นทางเดินศึกษาธรรมชาติ ๒. ศาลาที่พักสำหรับนักท่องเที่ยวและสิ่งอำนวยความสะดวก ๓. แบบป้ายแผนที่แนะนำการเดินทางท่องเที่ยว
๑๓. ผลลัพธ์จากการดำเนินโครงการ (Outcome)	ผลลัพธ์ <ol style="list-style-type: none"> ๑. แหล่งท่องเที่ยวมีภูมิทัศน์ที่สวยงาม สร้างความประทับใจ และภาพลักษณ์ที่ดีต่อนักท่องเที่ยว ๒. นักท่องเที่ยวและผู้เยี่ยมชมได้รับความสะดวกในการเข้าชมแหล่งท่องเที่ยว ๓. นักท่องเที่ยวและผู้เยี่ยมชมตระหนักถึงความสำคัญของระบบนิเวศ และมีจิตสำนึกรักษาทรัพยากรธรรมชาติและสิ่งแวดล้อม

แบบฟอร์มโครงการแบบย่อ (Project Brief) ของโครงการสำคัญภายใต้งบประมาณของจังหวัดกระบี่
ประจำปีงบประมาณ พ.ศ. ๒๕๖๗

ประเด็นการพัฒนาจังหวัด พัฒนาคุณภาพชีวิตประชาชนสู่สังคมน่าอยู่ และปรับตัวเท่าทันต่อบริบทการเปลี่ยนแปลง

หัวข้อ	รายละเอียด
๑. ชื่อโครงการสำคัญ	โครงการพัฒนาถนนเพื่อความปลอดภัยในการสัญจรของประชาชนในพื้นที่ตำบลไสไทย อำเภอเมือง จังหวัดกระบี่
๒. ชื่อแผนงาน	พัฒนาโครงสร้างพื้นฐานและสิ่งอำนวยความสะดวกเพื่อการท่องเที่ยว ให้มีคุณภาพได้มาตรฐาน
๓. แนวทางการพัฒนา	พัฒนาโครงสร้างพื้นฐานและสิ่งอำนวยความสะดวกเพื่อการท่องเที่ยว ให้มีคุณภาพได้มาตรฐาน
๔. หลักการและเหตุผล	<p>จังหวัดกระบี่เป็นเมืองท่องเที่ยวคุณภาพระดับนานาชาติ มีนักท่องเที่ยวเดินทางเข้ามาเยือนกว่า ๔.๓ ล้านคน (ข้อมูลปี ๒๕๖๒) และสร้างรายได้ทางการท่องเที่ยวเข้าสู่ปีละประมาณ ๕๕,๐๐๐ - ๑๐๐,๐๐๐ ล้านบาท (ข้อมูลปี ๒๕๖๒) โดยจังหวัดกระบี่เป็นจังหวัดที่มีความหลากหลายทางการท่องเที่ยว โดยเฉพาะอย่างยิ่งการท่องเที่ยวทางทะเลและการท่องเที่ยวเชิงนิเวศที่มีแหล่งท่องเที่ยวที่มีความโดดเด่น มีชื่อเสียง และได้รับความนิยม นอกเหนือจากแหล่งท่องเที่ยวระดับโลก เช่น เกาะพีพี เกาะปอดะ อ่าวนาง เกาะห้อง ทะเลแหวก ไร่เลย์แล้ว ยังมีเกาะลันตาที่เป็นแหล่งท่องเที่ยวทางทะเลและเชิงวิถีชีวิตวัฒนธรรมชุมชนที่มีเอกลักษณ์ นักท่องเที่ยวนิยมเดินทางมาเยือนเพื่อพักผ่อนในระยะยาว และยังมีแหล่งท่องเที่ยวเชิงนิเวศที่เหมาะสมกับการท่องเที่ยวในรูปแบบการท่องเที่ยว เชิงอนุรักษ์ให้นักท่องเที่ยวได้ชื่นชมกับความอุดมสมบูรณ์ของทรัพยากรธรรมชาติและสิ่งแวดล้อม อันเป็นทางเลือกให้กับนักท่องเที่ยว เช่น ธารโบกขรณี ถ้ำลอด ถ้ำผีหัวโต ในอำเภออ่าวลึก คลองสระแก้ว คลองธารทิพย์ อ่าวท่าเลน ท่าปอมคลองสองน้ำ รวมทั้งมีวัดวาอารามที่งดงามให้นักท่องเที่ยวได้เดินทางมาสักการะบูชา เช่น วัดถ้ำเสือ วัดบางโพง ซึ่งจากความหลากหลายทางการท่องเที่ยวของจังหวัดกระบี่นี้ ทำให้จังหวัดได้รับการกล่าวถึงว่าเป็นเมืองท่องเที่ยวที่มีความคุ้มค่า มาเยือนครั้งเดียวสามารถเที่ยวได้ครบหลากหลายรูปแบบ นักท่องเที่ยวจึงนิยมมาเยือนเพิ่มสูงขึ้นทุกปี สร้างรายได้ทางการท่องเที่ยวเพิ่มขึ้นต่อเนื่อง จึงนับเป็นความได้เปรียบของจังหวัดกระบี่ที่มีการท่องเที่ยวหลากหลายมากกว่าจังหวัดอื่น รวมถึงสร้างรายได้ทางการท่องเที่ยวให้ชุมชนและผู้ประกอบการในแหล่งท่องเที่ยวทางเลือกดังกล่าว</p> <p>โดยในปัจจุบันจังหวัดกระบี่พยายามพัฒนาแหล่งท่องเที่ยวใหม่ให้เป็นทางเลือกทางการท่องเที่ยวให้กับนักท่องเที่ยวและกระจายรายได้ให้เกิดกับคนในชุมชนในพื้นที่แหล่งท่องเที่ยวใหม่ควบคู่กับการปรับปรุงและพัฒนาแหล่งท่องเที่ยวที่มีอยู่แล้วให้มีคุณภาพพร้อมรองรับนักท่องเที่ยวอยู่เสมอ โดยเฉพาะอย่างยิ่งพื้นที่เป้าหมายตามโครงการที่มีความจำเป็นต้องอำนวยความสะดวกในการเดินทางเข้าถึงแหล่งท่องเที่ยวให้นักท่องเที่ยวมีความปลอดภัยในการสัญจร</p>

หัวข้อ	รายละเอียด
๕. วัตถุประสงค์ของโครงการ	๑. เพื่อลดความรุนแรงของอุบัติเหตุที่เกิดแก่ ชีวิต ทรัพย์สิน ที่พักอาศัยหรืออาคาร สถานที่ต่าง ๆ จากผลกระทบของอุบัติเหตุบนถนน ๒. เพื่อให้ประชาชนและนักท่องเที่ยวมีเส้นทางการคมนาคมที่สะดวกรวดเร็ว มีความปลอดภัย และได้มาตรฐาน ๓. เพื่อส่งเสริมการท่องเที่ยวของจังหวัดกระบี่ ๔. เพื่อรองรับการคมนาคมและการขนส่งที่เพิ่มขึ้น
๖. ตัวชี้วัดและค่าเป้าหมาย	๑. ถนนได้รับการปรับปรุงบริเวณจุดเสี่ยงที่จะเกิดอุบัติเหตุ ลดความรุนแรงของการสูญเสียต่อชีวิตและทรัพย์สินที่เกิดจากอุบัติเหตุบนถนน ๒. ถนนได้รับการพัฒนาให้มีคุณภาพและใช้สัญจรได้โดยสะดวกและมีความปลอดภัยได้มาตรฐาน
๗. พื้นที่เป้าหมาย	ทางหลวงหมายเลข ๔๐๓๔ ตอน ปากน้ำกระบี่ - เขาทอง ระหว่าง กม.๗+๓๐๐ - กม.๑๐+๕๐๐ หมู่ ๔ ตำบลไสไทย อำเภอเมืองกระบี่ จังหวัดกระบี่
๘. กิจกรรมหลัก	ติดตั้งอุปกรณ์อำนวยความปลอดภัย เพื่อป้องกันอันตรายและลดความรุนแรงของอุบัติเหตุ
๘.๑ กิจกรรมหลักที่ ๑	ชื่อกิจกรรม ติดตั้งอุปกรณ์อำนวยความปลอดภัย เพื่อป้องกันอันตรายและลดความรุนแรงของอุบัติเหตุ วิธีดำเนินงาน ๑. ติดตั้งชุดราวลูกกลิ้ง ในบริเวณทางโค้ง เพื่อป้องกันอันตรายและลดความรุนแรงของอุบัติเหตุ
งบประมาณ	๑๕,๓๔๕,๐๐๐.๐๐ บาท
ผู้รับผิดชอบ	แขวงทางหลวงกระบี่
หน่วยงานที่เกี่ยวข้อง	แขวงทางหลวงกระบี่
๙. หน่วยงานดำเนินการ	แขวงทางหลวงกระบี่
๑๐. ระยะเวลาในการดำเนินโครงการ	มกราคม พ.ศ. ๒๕๖๗ สิ้นสุดเดือน เมษายน พ.ศ. ๒๕๖๗
๑๑. งบประมาณ	๑๕,๓๔๕,๐๐๐.๐๐ บาท
๑๒. ผลผลิต (Output)	ติดตั้งชุดราวลูกกลิ้งป้องกันอันตราย ลดความรุนแรงของอุบัติเหตุ ความยาวรวมไม่น้อยกว่า ๓๑๐ เมตร
๑๓. ผลลัพธ์จากการโครงการ (Outcome)	๑. ลดความรุนแรงของอุบัติเหตุและลดการสูญเสียที่เกิดแก่ ชีวิต ทรัพย์สิน ที่พักอาศัยหรืออาคาร สถานที่ต่าง ๆ จากผลกระทบของอุบัติเหตุบนถนน ๒. ประชาชนสามารถใช้เส้นทางสัญจร ไป-มา ได้อย่างสะดวก รวดเร็วและปลอดภัย ๓. สร้างความเชื่อมั่นต่อความปลอดภัยในชีวิตและทรัพย์สิน เพื่อส่งเสริมการขายตัวด้านการท่องเที่ยวของจังหวัดกระบี่ นำไปสู่การเพิ่มขึ้นของปริมาณนักท่องเที่ยวและรายได้จากการท่องเที่ยวกระจายสู่ประชาชน

ภาคผนวก

รายงานตรวจสอบการดำเนินการตามพระราชกฤษฎีกาว่าด้วยการบริหารงานเชิงพื้นที่แบบบูรณาการ พ.ศ. ๒๕๖๕

จังหวัด กระบี่

การดำเนินการ	ดำเนินการแล้ว	ไม่ได้ดำเนินการ
๑) ตรวจสอบความคิดเห็นของประชาชนในท้องถิ่นในจังหวัดด้วยวิธีหนึ่งวิธีใด ดังต่อไปนี้ <ul style="list-style-type: none"> <input type="checkbox"/> มอบให้ส่วนราชการหน่วยงานของรัฐ สถาบันการศึกษา หรือบุคคลอื่นใด ทำการศึกษาสำรวจความคิดเห็นของประชาชนในท้องถิ่นในจังหวัด <input checked="" type="checkbox"/> มอบให้ฝ่ายเลขานุการ ก.บ.จ. ดำเนินการหรือร่วมกับหน่วยงานอื่น ทำการศึกษาสำรวจความคิดเห็นของประชาชนในท้องถิ่นในจังหวัด <input type="checkbox"/> แต่งตั้งคณะอนุกรรมการของ ก.บ.จ. ชั้นคณะหนึ่ง ทำหน้าที่ประสานงานเพื่อให้ได้ข้อมูลความคิดเห็นของประชาชนในท้องถิ่นในจังหวัด <input type="checkbox"/> ดำเนินการอื่นตามที่ ก.บ.จ. เห็นสมควร โดยดำเนินการ..... 	✓	
๒) จัดประชุมหารือร่วมกันระหว่างหัวหน้าส่วนราชการที่มีสถานที่ตั้งทำการอยู่ในจังหวัด ไม่ว่าจะเป็นราชการบริหารส่วนภูมิภาคหรือราชการบริหารส่วนกลางและผู้บริหารองค์กรปกครองส่วนท้องถิ่นทั้งหมดในจังหวัด รวมทั้งผู้แทนภาคประชาสังคม และผู้แทนภาคธุรกิจเอกชน เพื่อรับฟังความคิดเห็นเกี่ยวกับแผนพัฒนาจังหวัดตามมาตรา ๕๓/๑ แห่งพระราชบัญญัติระเบียบบริหารราชการแผ่นดิน พ.ศ. ๒๕๓๔ ซึ่งแก้ไขเพิ่มเติมโดยพระราชบัญญัติระเบียบบริหารราชการแผ่นดิน (ฉบับที่ ๗) พ.ศ. ๒๕๕๐ และมาตรา ๒๔ ของพระราชกฤษฎีกาว่าด้วยการบริหารงานเชิงพื้นที่แบบบูรณาการ พ.ศ. ๒๕๖๕ (โดย จำนวน หลักเกณฑ์ วิธีการได้มาซึ่งผู้แทนภาคประชาสังคม และผู้แทนภาคธุรกิจเอกชนในการประชุมหารือร่วมกัน ให้ดำเนินการตามประกาศ ก.น.จ. เรื่องการกำหนดองค์กรภาคประชาสังคมอื่น และการกำหนดจำนวน หลักเกณฑ์ และวิธีการได้มาซึ่งผู้แทนฝ่ายต่างๆ ใน ก.บ.จ. และ ก.บ.ก. ลงวันที่ ๔ ก.พ. ๕๒)	✓	
๓) การประชุมของ ก.บ.จ. เพื่อจัดทำและเห็นชอบแผนพัฒนาจังหวัดตามพระราชกฤษฎีกาว่าด้วยการบริหารงานเชิงพื้นที่แบบบูรณาการ พ.ศ. ๒๕๖๕ และหลักเกณฑ์ และวิธีการที่ ก.น.บ. กำหนด	✓	

ข้าพเจ้าขอรับรองว่า ข้อความดังกล่าวข้างต้นเป็นความจริงทุกประการ ทั้งนี้ได้แนบรายงานการประชุมคณะกรรมการบริหารงานจังหวัดแบบบูรณาการ (ก.บ.จ.) มาพร้อมนี้ด้วย



(ลงชื่อ).....

(นายพุมพงค์ ศิริมาตย์)

ผู้ว่าราชการจังหวัดกระบี่

สรุปผลการทบทวนแผนพัฒนาจังหวัด (พ.ศ. ๒๕๖๖ – ๒๕๗๐)
ฉบับทบทวน ประจำปีงบประมาณ พ.ศ. ๒๕๖๗

หัวข้อ	แผนพัฒนาจังหวัด (พ.ศ. ๒๕๖๖ – ๒๕๗๐) (เสนอในปีงบประมาณ พ.ศ. ๒๕๖๖)	แผนพัฒนาจังหวัด (พ.ศ. ๒๕๖๖ – ๒๕๗๐) ฉบับทบทวนประจำปีงบประมาณ พ.ศ. ๒๕๖๗	เหตุผลของ การปรับเปลี่ยน
เป้าหมายการพัฒนา	เมืองท่องเที่ยวคุณภาพพระดั่งน่านาชาติ เกษตรอุตสาหกรรมยั่งยืน สังคมน่าอยู่ เป็นมิตรกับสิ่งแวดล้อม และปรับตัว เท่าทันต่อบริบทการเปลี่ยนแปลง	คงเดิม	
ตัวชี้วัดความสำเร็จ ตามเป้าหมาย การพัฒนา	๑. อัตราการขยายตัวผลิตภัณฑ์มวลรวม ของจังหวัดไม่น้อยกว่า ร้อยละ ๓ ๒. ประชากรที่อยู่ใต้เส้นความยากจน ไม่เกินร้อยละ ๕.๖๙ ๓. อัตราการว่างงาน ต่ำกว่าร้อยละ ๓	คงเดิม	
ประเด็นการพัฒนา จังหวัด			
ประเด็นการพัฒนาที่ ๑	พัฒนาการท่องเที่ยวให้มีคุณภาพ และยั่งยืน เพิ่มศักยภาพให้ได้ มาตรฐานสากลบนฐานอัตลักษณ์ และเชื่อมโยงการท่องเที่ยวระดับภูมิภาค และนานาชาติ	คงเดิม	
ตัวชี้วัดความสำเร็จ ประเด็นการพัฒนาที่ ๑	๑. อัตราการขยายตัวรายได้จากการ ท่องเที่ยวเพิ่มขึ้นไม่น้อยกว่าร้อยละ ๓ จากปีที่ผ่านมา ๒. อัตราการขยายตัวของผลิตภัณฑ์ มวลรวมจังหวัด (GPP) ในอุตสาหกรรม การท่องเที่ยว สาขาที่พักแรมและบริการ ด้านอาหาร ขยายตัวไม่น้อยกว่าร้อยละ ๓ จากปีที่ผ่านมา ๓. การพัฒนาทักษะของบุคลากร ในอุตสาหกรรมการท่องเที่ยวให้มี ศักยภาพสูงขึ้น โดยผ่านการฝึกอบรม ไม่น้อยกว่าร้อยละ ๗๐ ๔. จำนวนแหล่งท่องเที่ยวที่ได้รับการพัฒนา สิ่งอำนวยความสะดวก หรือโครงสร้าง พื้นฐานไม่น้อยกว่า ๕ แห่งต่อปี	คงเดิม	

หัวข้อ	แผนพัฒนาจังหวัด (พ.ศ. ๒๕๖๖ – ๒๕๗๐) (เสนอในปงบประมาณ พ.ศ. ๒๕๖๖)	แผนพัฒนาจังหวัด (พ.ศ. ๒๕๖๖ – ๒๕๗๐) ฉบับบททวนประจำปีงบประมาณ พ.ศ. ๒๕๖๗	เหตุผลของ การปรับเปลี่ยน
	<p>๕. จำนวนชุมชนท่องเที่ยวและสถานประกอบการในอุตสาหกรรมท่องเที่ยวที่เข้าสู่เกณฑ์มาตรฐานแต่ละประเภทสถานประกอบการ ไม่น้อยกว่า ๕ แห่งต่อปี</p> <p>๖. จำนวนแหล่งท่องเที่ยวที่เข้าสู่ Smart City ไม่น้อยกว่า ๒ แห่ง</p> <p>๗. ร้อยละของจำนวนพื้นที่ตัวอย่างแหล่งท่องเที่ยวทางทะเลที่มีคุณภาพน้ำทะเลจากการตรวจวัดอยู่ในเกณฑ์มาตรฐานระดับดี ไม่น้อยกว่าร้อยละ ๗๐ ของจำนวนตัวอย่างแหล่งท่องเที่ยวทั้งหมด</p> <p>๘. จำนวนอุบัติเหตุที่เกิดกับนักท่องเที่ยวต่างชาติลดลง ไม่น้อยกว่าร้อยละ ๕ ต่อปี</p> <p>๙. แหล่งท่องเที่ยวและสถานประกอบการด้านสุขภาพ ผ่านการตรวจประเมินรับรองตามมาตรฐานร้อยละ ๑๐๐</p> <p>๑๐. จำนวนกิจกรรมหรือการพัฒนาด้านการท่องเที่ยวที่เชื่อมโยงกับภูมิภาคและต่างประเทศไม่น้อยกว่า ๕ กิจกรรม/ครั้งต่อปี</p>		
<p>แนวทางการพัฒนา ประเด็นการพัฒนาที่ ๑</p>	<p>๑. พัฒนาให้เป็นเมืองท่องเที่ยวคุณภาพสูงที่หลากหลาย มีความโดดเด่น และเติบโตอย่างยั่งยืนในระดับนานาชาติ เชื่อมโยงกับศิลปวัฒนธรรม วิถีชุมชน มีอัตลักษณ์ และเป็นมิตรกับสิ่งแวดล้อม</p> <p>๒. พัฒนาสินค้าและบริการด้านการท่องเที่ยวที่สร้างสรรค์หลากหลาย มีการขยายตัวทางเศรษฐกิจอย่างมีเสถียรภาพ สร้างงาน สร้างรายได้ และกระจายรายได้เชื่อมโยงกับเศรษฐกิจท้องถิ่น</p>	<p>ปรับปรุง</p> <p>๑. พัฒนาให้เป็นเมืองท่องเที่ยวคุณภาพสูงที่หลากหลาย มีความโดดเด่น และเติบโตอย่างยั่งยืนในระดับนานาชาติ เป็นศูนย์กลาง MICE CITY เชื่อมโยงกับศิลปวัฒนธรรม กีฬา วิถีชุมชน มีอัตลักษณ์ และเป็นมิตรกับสิ่งแวดล้อม</p>	<p>เพื่อเพิ่มรูปแบบการท่องเที่ยวให้มีความหลากหลาย และพัฒนาให้จังหวัดเป็นศูนย์กลาง MICE CITY</p>

หัวข้อ	แผนพัฒนาจังหวัด (พ.ศ. ๒๕๖๖ – ๒๕๗๐) (เสนอในปีงบประมาณ พ.ศ. ๒๕๖๖)	แผนพัฒนาจังหวัด (พ.ศ. ๒๕๖๖ – ๒๕๗๐) ฉบับทบทวนประจำปีงบประมาณ พ.ศ. ๒๕๖๗	เหตุผลของ การปรับเปลี่ยน
	<p>๓. พัฒนาบุคลากรทางการท่องเที่ยว ให้มีศักยภาพในการบริการระดับสากล บนฐานอัตลักษณ์ท้องถิ่น มีความสามารถในการปรับตัวพร้อมรับมือ การเปลี่ยนแปลงทุกรูปแบบ</p> <p>๔. พัฒนาโครงสร้างพื้นฐาน ระบบคมนาคม ที่เชื่อมโยง มีความปลอดภัย และสิ่งอำนวยความสะดวกพร้อมรองรับคนทั้งมวล ตามมาตรฐานสากล สอดคล้องกับขีดความสามารถในการรองรับของแหล่งท่องเที่ยว</p> <p>๕. การบริหารจัดการการท่องเที่ยว อย่างยั่งยืน สมดุลกับทรัพยากรธรรมชาติและสิ่งแวดล้อม ขับเคลื่อนด้วยนวัตกรรมและเทคโนโลยี เชื่อมโยงการท่องเที่ยวของจังหวัดสู่ภูมิภาคและนานาชาติ</p> <p>๖. ยกระดับมาตรฐานความปลอดภัยในชีวิตและทรัพย์สิน สุขอนามัย พร้อมป้องกันและรับมือกับปัจจัยเสี่ยงทุกรูปแบบ เพื่อสร้างความเชื่อมั่นและภาพลักษณ์ที่ดีแก่นักท่องเที่ยว</p>		
ประเด็นการพัฒนาที่ ๒	ยกระดับขีดความสามารถในการผลิตด้านการเกษตร แปรรูป และตลาดสินค้าเกษตรอย่างครบวงจรควบคู่กับการพัฒนาอุตสาหกรรมสะอาดและพลังงานทางเลือก	คงเดิม	
ตัวชี้วัดความสำเร็จ ประเด็นการพัฒนาที่ ๒	<p>๑. อัตราการสกัดน้ำมันปาล์มดิบโดยเฉลี่ยทั้งปี ไม่ต่ำกว่าร้อยละ ๑๘</p> <p>๒. อัตราการเพิ่มขึ้นของจำนวนสินค้าเกษตรที่ได้รับรองมาตรฐาน ไม่ต่ำกว่าร้อยละ ๑๐ จากปีที่ผ่านมา</p> <p>๓. อัตราการเพิ่มขึ้นของจำนวนเกษตรกรที่ได้รับการส่งเสริมและพัฒนาให้มีอาชีพด้านการเกษตรที่หลากหลาย เพิ่มขึ้นไม่ต่ำกว่าร้อยละ ๕ จากปีที่ผ่านมา</p>	เพิ่มเติม จำนวนพื้นที่การเกษตรได้รับการฟื้นฟูปรับปรุงบำรุงดินเพิ่มขึ้นไม่น้อยกว่า ร้อยละ ๕ ต่อปี	เพื่อให้สอดคล้องกับการดำเนินการฟื้นฟูปรับปรุง บำรุงคุณภาพดินของจังหวัดกระบี่ ที่ดำเนินการอย่างต่อเนื่อง และเพื่อให้สอดคล้องกับแผนพัฒนาด้านการเกษตรและสหกรณ์จังหวัดกระบี่

หัวข้อ	แผนพัฒนาจังหวัด (พ.ศ. ๒๕๖๖ – ๒๕๗๐) (เสนอในปีงบประมาณ พ.ศ. ๒๕๖๖)	แผนพัฒนาจังหวัด (พ.ศ. ๒๕๖๖ – ๒๕๗๐) ฉบับทบทวนประจำปีงบประมาณ พ.ศ. ๒๕๖๗	เหตุผลของ การปรับเปลี่ยน
	<p>๔. อัตราการขยายตัวของมูลค่าผลผลิตปศุสัตว์ที่สำคัญ เพิ่มขึ้นไม่ต่ำกว่าร้อยละ ๑๐ จากค่าเฉลี่ยห้าปีที่ผ่านมา</p> <p>๕. อัตราการขยายตัวของผลิตภัณฑ์มวลรวมจังหวัด (GPP) ภาคเกษตร ขยายตัวไม่น้อยกว่าร้อยละ ๓ จากค่าเฉลี่ยห้าปีที่ผ่านมา</p> <p>๖. จำนวนโรงงานอุตสาหกรรมปาล์มน้ำมันและยางพาราที่เป็นโรงงานอุตสาหกรรมสะอาดเป็นมิตรกับสิ่งแวดล้อม ไม่ต่ำกว่าร้อยละ ๘๐ ของโรงงานอุตสาหกรรมปาล์มน้ำมันและยางพาราทั้งหมด</p> <p>๗. จำนวนผู้ผลิตและผู้ใช้งานทดแทนเพิ่มขึ้นไม่น้อยกว่า ๑๐ แห่งต่อปี</p>		รวมถึงแผนอื่น ๆ ที่เกี่ยวข้อง
<p>แนวทางการพัฒนา ประเด็นการพัฒนาที่ ๒</p>	<p>๑. เพิ่มผลิตภาพการผลิตปาล์มน้ำมัน น้ำมันปาล์ม และยางพารา</p> <p>๒. ส่งเสริมการทำเกษตรกรรมยั่งยืน เช่น เกษตรผสมผสาน เกษตรทฤษฎีใหม่ เกษตรอินทรีย์ หรืออื่นๆ ตามแนวทางปรัชญาของเศรษฐกิจพอเพียง</p> <p>๓. พัฒนาศักยภาพเกษตรกร เกษตรกรรุ่นใหม่ และสถาบันเกษตรกรในการบริหารจัดการสินค้าเกษตรให้มีคุณภาพแบบครบวงจร</p> <p>๔. ขยายฐานการผลิตสินค้าเกษตรที่หลากหลาย เพื่อสร้างอาชีพ สร้างรายได้ และความมั่นคงด้านอาหาร</p> <p>๕. พัฒนาระบบบริหารจัดการน้ำให้มีประสิทธิภาพทั้งระบบน้ำในเขตชลประทาน และนอกเขตชลประทานให้ครอบคลุมทั่วถึง</p> <p>๖. พัฒนาโครงสร้างพื้นฐานรองรับภาคเกษตรและอุตสาหกรรม</p>	<p>เพิ่มเติม</p> <p>๑. บริหารจัดการทรัพยากรดินอย่างสมดุลและยั่งยืนด้วยการฟื้นฟูปรับปรุงดิน และอนุรักษ์ดินและน้ำ (เป็นแนวทางที่ ๖)</p> <p>๒. ส่งเสริมและพัฒนาอุตสาหกรรมของจังหวัดกระบี่เข้าสู่อุตสาหกรรมสะอาด มีมาตรฐาน เป็นมิตรกับสิ่งแวดล้อม สอดคล้องกับ BCG MODEL (เป็นแนวทางที่ ๑๒)</p>	<p>เพื่อเป็นการส่งเสริมและการพัฒนาอุตสาหกรรมทุกระดับของจังหวัดกระบี่ให้เข้าสู่อุตสาหกรรมสะอาดและสอดคล้องกับการดำเนินงาน BCG MODEL</p>

หัวข้อ	แผนพัฒนาจังหวัด (พ.ศ. ๒๕๖๖ - ๒๕๗๐) (เสนอในปีงบประมาณ พ.ศ. ๒๕๖๖)	แผนพัฒนาจังหวัด (พ.ศ. ๒๕๖๖ - ๒๕๗๐) ฉบับบททวนประจำปีงบประมาณ พ.ศ. ๒๕๖๗	เหตุผลของ การปรับเปลี่ยน
	<p>๗. ส่งเสริมการพัฒนาเทคโนโลยี หรืองานวิจัย หรือนวัตกรรมการแปรรูป สินค้าเกษตรเพื่อสร้างมูลค่าเพิ่ม</p> <p>๘. ส่งเสริมและยกระดับวิสาหกิจ ขนาดกลางและขนาดย่อม พัฒนาคุณภาพ สินค้าและผลิตภัณฑ์ชุมชนสู่ผู้บริโภค</p> <p>๙. ส่งเสริมการตลาด พัฒนาตลาดสินค้า เกษตร (ทั้งตลาดออฟไลน์และออนไลน์) และทำเทียบเรือประมง ที่มีคุณภาพ และได้มาตรฐาน</p> <p>๑๐. พัฒนาพลังงานทดแทนเพื่อ ใช้เป็นแหล่งพลังงานทางเลือกของจังหวัด</p>		
ประเด็นการพัฒนาที่ ๓	พัฒนาคุณภาพชีวิตประชาชนสู่สังคม น่ายุ่ และปรับตัวเท่าทันต่อบริบท การเปลี่ยนแปลง	คงเดิม	
ตัวชี้วัดความสำเร็จ ประเด็นการพัฒนาที่ ๓	<p>๑. ประชากรที่อยู่ใต้เส้นความยากจน ไม่เกินร้อยละ ๕.๖๙</p> <p>๒. ร้อยละของครัวเรือนที่ตกเกณฑ์ จปฐ. ได้รับการแก้ไขและผ่านเกณฑ์ จปฐ. ไม่น้อยกว่าร้อยละ ๖๐</p> <p>๓. ผลการทดสอบโอเน็ตของนักเรียน ชั้นประถมศึกษาปีที่ ๖ และชั้นมัธยมศึกษา ปีที่ ๓ เพิ่มขึ้นร้อยละ ๒</p> <p>๔. จำนวนปีการศึกษาเฉลี่ยของประชากร อายุ ๑๕-๕๙ ไม่ต่ำกว่า ๙.๒๗ ปี</p> <p>๕. ร้อยละของสถานบริการสาธารณสุข ที่ได้รับการรับรองคุณภาพ HA ต่อ สถานบริการสาธารณสุขทั้งหมดมีไม่ต่ำกว่าร้อยละ ๑๐๐</p> <p>๖. อัตราการว่างงานไม่เกินร้อยละ ๓</p> <p>๗. อัตราการลดลงของคดีอาญา ลดลง ไม่ต่ำกว่าร้อยละ ๕ จากปีที่ผ่านมา</p>	<p>ปรับปรุงค่าเป้าหมาย</p> <p>๓. ผลการทดสอบโอเน็ตของ นักเรียนชั้นประถมศึกษาปีที่ ๖ และชั้นมัธยมศึกษาปีที่ ๓ เพิ่มขึ้นร้อยละ ๓</p> <p>เพิ่มเติม</p> <p>๑๑. อัตราการคลอดในวัยรุ่น หญิง ๑๕ - ๑๙ ปี ต่อประชากร หญิงในอายุ ๑๕ - ๑๙ ปี (พันคน) ไม่เกิน ๒๕ ต่อพันประชากร</p>	<p>เพื่อให้สอดคล้องกับ การประเมินผล ระดับชาติและ เพื่อส่งเสริมให้ มีการพัฒนา กระบวนการศึกษาใน พื้นที่จังหวัดกระบี่ ให้มีคุณภาพและ ประสิทธิภาพมากยิ่งขึ้น</p> <p>เพื่อส่งเสริมให้มีกิจกรรม การให้ความรู้เรื่อง การมีเพศสัมพันธ์ในวัย ที่เหมาะสมและเป็น การส่งเสริมให้มีการพัฒนา องค์กรความรู้และทักษะฝีมือ ของคุณแม่วัยในช่วง วัยรุ่น หรือเยาวชนให้ มีงาน มีรายได้ในการดำรงชีพ ต่อไป</p>

หัวข้อ	แผนพัฒนาจังหวัด (พ.ศ. ๒๕๖๖ – ๒๕๗๐) (เสนอในปีงบประมาณ พ.ศ. ๒๕๖๖)	แผนพัฒนาจังหวัด (พ.ศ. ๒๕๖๖ – ๒๕๗๐) ฉบับทบทวนประจำปีงบประมาณ พ.ศ. ๒๕๖๗	เหตุผลของ การปรับเปลี่ยน
	<p>๘. ร้อยละของหมู่บ้านที่มีการแพร่ระบาดของยาเสพติดระดับรุนแรงไม่เกินร้อยละ ๑๐ ของหมู่บ้านทั้งหมด</p> <p>๙. ร้อยละของผู้ที่อยู่ในระบบประกันสังคมต่อกำลังแรงงานไม่ต่ำกว่าร้อยละ ๒๕</p> <p>๑๐. ร้อยละของผู้สูงอายุและคนพิการได้รับเบี้ยยังชีพไม่ต่ำกว่าร้อยละ ๑๐๐ ของผู้สูงอายุและคนพิการที่ลงทะเบียนรับเบี้ยยังชีพทั้งหมด</p>		
<p>แนวทางการพัฒนา ประเด็นการพัฒนาที่ ๓</p>	<p>๑. เสริมสร้างภูมิคุ้มกันทางสังคมและความร่วมมือของเครือข่ายเพื่อปรับตัวให้เท่าทันการเปลี่ยนแปลง</p> <p>๒. ป้องกัน บำบัด และปราบปรามการแพร่ระบาดของยาเสพติดและอบายมุขทุกกลุ่ม</p> <p>๓. สร้างความมั่นคงและปลอดภัยในชีวิตและทรัพย์สินแก่ประชาชนทุกพื้นที่</p> <p>๔. ยกระดับคุณภาพการศึกษาของเยาวชนและพัฒนาสังคมแห่งการเรียนรู้ทุกช่วงวัย</p> <p>๕. พัฒนาศักยภาพของแรงงานให้มีขีดความสามารถรองรับการเปลี่ยนแปลงแข่งขันได้ในระดับประเทศและสากลควบคู่กับการยกระดับคุณภาพชีวิตที่ดีของแรงงาน</p> <p>๖. ยกระดับคุณภาพชีวิตครัวเรือนเพื่อให้ครัวเรือนมีคุณภาพชีวิตที่ดี</p> <p>๗. พัฒนาสถาบันครอบครัวให้มีความเข้มแข็งพร้อมรับการเปลี่ยนแปลงของสภาพสังคม</p> <p>๘. จัดสวัสดิการสังคมให้ครอบคลุมทุกกลุ่มเป้าหมาย และให้ความช่วยเหลือผู้ด้อยโอกาสในสังคม</p>	<p>ปรับปรุงค่าเป้าหมาย</p> <p>๒. ปราบปราม ป้องกัน และบำบัด การแพร่ระบาดของยาเสพติดและอบายมุขทุกกลุ่ม</p> <p>๘. จัดสวัสดิการสังคมให้ ครอบคลุมทุกกลุ่มเป้าหมาย และให้ความช่วยเหลือผู้ด้อยโอกาสและกลุ่มเปราะบาง ในสังคม</p>	<p>เพื่อให้สอดคล้องกับขั้นตอนการปฏิบัติงาน</p> <p>เพื่อขยายขอบเขตการจัดสวัสดิการสังคมให้ครอบคลุมทุกกลุ่มเป้าหมาย</p>

หัวข้อ	แผนพัฒนาจังหวัด (พ.ศ. ๒๕๖๖ – ๒๕๗๐) (เสนอในปบปรประมาณ พ.ศ. ๒๕๖๖)	แผนพัฒนาจังหวัด (พ.ศ. ๒๕๖๖ – ๒๕๗๐) ฉบับทบทวนประจำปีงบประมาณ พ.ศ. ๒๕๖๗	เหตุผลของ การปรับเปลี่ยน
	<p>๙. สร้างค่านิยมที่พึงประสงค์ของคนกระบี่ เสริมสร้างคุณธรรมจริยธรรม ในการดำรงชีวิต และอนุรักษ์ ศิลปวัฒนธรรมประเพณีเมืองกระบี่</p> <p>๑๐. ยกระดับคุณภาพการให้บริการ สาธารณสุข ส่งเสริมการควบคุม ป้องกันโรค และฟื้นฟูสุขภาพ ทุกช่วงวัย</p> <p>๑๑. พัฒนาและส่งเสริมกีฬาเพื่อสร้าง สุขภาวะที่ดีของประชาชน</p> <p>๑๒. พัฒนาโครงสร้างพื้นฐานและ สาธารณูปโภคขั้นพื้นฐานเพื่อคุณภาพชีวิต ที่ดีของประชาชน</p> <p>๑๓. ส่งเสริมการดำรงชีวิตของประชาชน ตามแนวทางพระราชดำริและหลักปรัชญา ของเศรษฐกิจพอเพียง และเทิดทูนสถาบัน พระมหากษัตริย์</p> <p>๑๔. สนับสนุนให้มีการจัดตั้งสถาบัน การศึกษาระดับอุดมศึกษาที่สอดคล้อง กับบริบทของพื้นที่</p>		
ประเด็นการพัฒนาที่ ๔	อนุรักษ์และฟื้นฟูทรัพยากรธรรมชาติและ สิ่งแวดล้อมให้เกิดความยั่งยืน	คงเดิม	
ตัวชี้วัดความสำเร็จ ประเด็นการพัฒนาที่ ๔	<p>๑. จำนวนโครงการ/กิจกรรมด้าน การอนุรักษ์ ฟื้นฟูทรัพยากรธรรมชาติ และสิ่งแวดล้อม ของภาคส่วนต่างๆ ในจังหวัด มีไม่ต่ำกว่า ๖๐ โครงการต่อปี</p> <p>๒. พื้นที่ป่าหรือที่สาธารณะที่ถูกบุกรุก และมีการจับกุม ได้รับการฟื้นฟู ร้อยละ ๒๐ ของพื้นที่ป่าหรือที่สาธารณะ ที่ถูกบุกรุกและมีการจับกุม</p> <p>๓. ร้อยละขององค์กรปกครองส่วนท้องถิ่น ที่มีการบริหารจัดการขยะถูกต้องตามหลัก วิชาการและหลักสากลไม่ต่ำกว่าร้อยละ ๘๐ ขององค์กรปกครองส่วนท้องถิ่นทั้งหมด</p>	คงเดิม	

หัวข้อ	แผนพัฒนาจังหวัด (พ.ศ. ๒๕๖๖ – ๒๕๗๐) (เสนอในปีงบประมาณ พ.ศ. ๒๕๖๖)	แผนพัฒนาจังหวัด (พ.ศ. ๒๕๖๖ – ๒๕๗๐) ฉบับทบทวนประจำปีงบประมาณ พ.ศ. ๒๕๖๗	เหตุผลของ การปรับเปลี่ยน
	<p>๔. จำนวนคุณภาพแหล่งน้ำผิวดิน และแหล่งน้ำทะเล อยู่ในเกณฑ์ดีไม่ต่ำกว่าร้อยละ ๗๕ ของจำนวนจุดที่ตรวจวัดทั้งหมด</p> <p>๕. จำนวนกิจกรรมด้านอนุรักษ์ฟื้นฟูทรัพยากรธรรมชาติและสิ่งแวดล้อมของสถานศึกษาทั้งจังหวัดไม่ต่ำกว่า ๓๐ กิจกรรม</p>		
<p>แนวทางการพัฒนา ประเด็นการพัฒนาที่ ๔</p>	<p>๑. คุ้มครอง ป้องกัน รักษา ฟื้นฟูพื้นที่ป่า และป่าอนุรักษ์</p> <p>๒. ป้องกันและควบคุมการสร้างมลพิษต่อสิ่งแวดล้อมโดยบังคับใช้กฎหมายอย่างจริงจัง</p> <p>๓. พัฒนาระบบบำบัดมลพิษที่มีคุณภาพได้มาตรฐาน และเพียงพอ</p> <p>๔. สร้างความเข้มแข็งของเครือข่ายด้านสิ่งแวดล้อม และส่งเสริมการจัดการอย่างมีส่วนร่วมของชุมชน</p> <p>๕. บริหารจัดการทรัพยากรทางทะเลและชายฝั่งโดยคำนึงถึงภูมิปัญญาท้องถิ่น</p> <p>๖. บริหารจัดการทรัพยากรน้ำแบบบูรณาการทุกภาคส่วน</p> <p>๗. สร้างจิตสำนึกของประชาชนไม่ให้ทำลายและมีส่วนร่วมในการรักษาทรัพยากรธรรมชาติและสิ่งแวดล้อม ส่งเสริมกิจกรรม CSR ด้านสิ่งแวดล้อม เพื่อสร้างการมีส่วนร่วมของทุกภาคส่วนในการอนุรักษ์และฟื้นฟูทรัพยากรธรรมชาติและสิ่งแวดล้อม</p>	<p>คงเดิม</p>	

รายงานการประชุม

คณะกรรมการบริหารงานจังหวัดแบบบูรณาการ (ก.บ.จ.) จังหวัดกระบี่ ครั้งที่ ๑/๒๕๖๖

ในวันที่ ๒๑ พฤศจิกายน เวลา ๑๓.๓๐ น.

ณ ห้องประชุมพนมเบญจา ชั้น ๕ ศาลากลางจังหวัดกระบี่ ๙/๑๐

ผู้มาประชุม

๑. นายพุดผิงค์ ศิริมาตย์	ผู้ว่าราชการจังหวัดกระบี่	ประธานคณะกรรมการ
๒. นายอนุวรรตน์ โหมดพริ้ง	รองผู้ว่าราชการจังหวัดกระบี่	รองประธานคณะกรรมการ
๓. น.อ. พรตพงศ์ แซงราชา	รองผู้บังคับการกรมทหารราบที่ ๒ กองพลนาวิกโยธิน	กรรมการ
๔. นายสกุล ดำรงเกียรติกุล	ปลัดจังหวัดกระบี่	กรรมการ
๕. นายสินชัย รองเดช	นายแพทย์สาธารณสุขจังหวัดกระบี่	กรรมการ
๖. นายเกียรติศักดิ์ นารีเลิศ	เกษตรและสหกรณ์จังหวัดกระบี่	กรรมการ
๗. นายสังัด พิษพันธ์ุ	พัฒนาการจังหวัดกระบี่	กรรมการ
๘. นางจาร์รัตน์ สกุลดี	โยธาธิการและผังเมืองจังหวัดกระบี่	กรรมการ
๙. นางสาวลักขณา สุภาพ	คลังจังหวัดกระบี่	กรรมการ
๑๐. นางวิภารัตน์ ภูเกล้าล้วน	พาณิชย์จังหวัดกระบี่	กรรมการ
๑๑. นายอะหมาน หมัดอะดัม	ผู้อำนวยการ ททท. สนง. กระบี่	กรรมการ
๑๒. พ.อ. สนอง คันยานุสิทธิ์	แทน รอง ผอ.รมน.จังหวัดกระบี่	กรรมการ
๑๓. พ.ต.อ. ชานูชาญ พลสุวัฒน์	แทน ผู้บังคับการตำรวจภูธรจังหวัดกระบี่	กรรมการ
๑๔. ร.ท. กุ้เกียรติ พิพัฒน์กานต์	แทน ผบ.ร. ๑๕ พัน ๑	กรรมการ
๑๕. นายฐากูล พิศสุวรรณ	แทน ผู้อำนวยการสำนักงานทรัพยากรธรรมชาติและสิ่งแวดล้อมจังหวัดกระบี่	กรรมการ
๑๖. นายศิวะกร สุขทอง	แทน อุตสาหกรรมจังหวัดกระบี่	กรรมการ
๑๗. นางบัญญัติ หงษ์บุตร	แทน ท่องเที่ยวและกีฬาจังหวัดกระบี่	กรรมการ
๑๘. นายประชา แข็งแรง	แทน แรงงานจังหวัดกระบี่	กรรมการ
๑๙. นางสาวศุภลักษณ์ พรหมศิริ	แทน ผู้จัดการการประชาสัมพันธ์ภูมิภาคสาขากระบี่	กรรมการ
๒๐. นายวาทัญญู ทองสว่าง	แทน ผู้จัดการไฟฟ้าส่วนภูมิภาคจังหวัดกระบี่	กรรมการ
๒๑. นายกมล บุญธีระเลิศ	นายกเทศมนตรีตำบลแหลมสัก	กรรมการ
๒๒. นายปองพล ชัยเส้ง	นายกเทศมนตรีตำบลเหนือคลอง	กรรมการ
๒๓. นายกิตติชัย เอ่งฉ้วน	แทน นายกองค์การบริหารส่วนจังหวัดกระบี่	กรรมการ
๒๔. นายชาญณรงค์ ลีลาบุรณพงศ์	แทน นายกเทศมนตรีเมืองกระบี่	กรรมการ
๒๕. นางสาวหทัยทิพย์ วิไลรัตน์	แทน นายกองค์การบริหารส่วนตำบลอ่าวนาง	กรรมการ
๒๖. นายยศดนัย หมาดเส็น	แทน นายกเทศมนตรีตำบลศาลาด่าน	กรรมการ
๒๗. นางสาวศศิธร กิตติธรรกุล	นายกสมาคมธุรกิจการท่องเที่ยวจังหวัดกระบี่	กรรมการ
๒๘. นางสาววิชุดพรรณ ภูเกล้าล้วน	ศรีสัญญา นายกสมาคมโรงแรมจังหวัดกระบี่	กรรมการ
๒๙. นายสุวิทย์ สุภาพ	นายกสมาคมชาวประมงจังหวัดกระบี่	กรรมการ
๓๐. นายพญอม จันนิม	ประธานสภาวัฒนธรรมจังหวัดกระบี่	กรรมการ
๓๑. นายสมนึก จันทวงศ์	ประธานสภาอุตสาหกรรมจังหวัดกระบี่	กรรมการ

๓๒. นายเดชาธร ขอบบุตร	แทน ประธานคณะกรรมการบริหารหอการค้าจังหวัดกระบี่	กรรมการ
๓๓. นายอรชุน พองประไพ	แทน ประธานสภาเกษตรกรจังหวัดกระบี่	กรรมการ
๓๔. นางสาวพัชรรณิ์ งามนิรัตน์	แทน นายกสมาคมร้านอาหารจังหวัดกระบี่	กรรมการ
๓๕. นายศรีสุวรรณ คำของ	แทน ประธานคณะทำงานคลังสมองจังหวัดกระบี่	กรรมการ
๓๖. นายภูวติท ปรีชานนท์	ผู้ทรงคุณวุฒิ	กรรมการ
๓๗. นายราชัน มีน้อย	หัวหน้าสำนักงานจังหวัดกระบี่	กรรมการและเลขานุการ
๓๘. นายธีรพงษ์ นิรัตน์	ผู้อำนวยการกลุ่มงานยุทธศาสตร์และข้อมูล เพื่อการพัฒนาจังหวัดสำนักงานจังหวัดกระบี่	ผู้ช่วยเลขานุการ
๓๙. นางสาวนภัสสร พรหมเขียว	นักวิเคราะห์นโยบายและแผนปฏิบัติการ สำนักงานจังหวัดกระบี่	ผู้ช่วยเลขานุการ

ผู้ไม่มาประชุม (ติดภารกิจ)

๑. นายสมชาย หาญภักดีปฏิมา	รองผู้ว่าราชการจังหวัดกระบี่	รองประธานคณะกรรมการ
๒. พัฒนาสังคมและความมั่นคงของมนุษย์จังหวัดกระบี่		กรรมการ
๓. นายกเทศมนตรีตำบลห้วยน้ำขาว		กรรมการ
๔. ประธานกลุ่มนักธุรกิจรุ่นใหม่ YEC หอการค้าจังหวัดกระบี่		กรรมการ
๕. ประธานคณะกรรมการพัฒนาสตรีจังหวัดกระบี่		กรรมการ
๖. นางสาวัน ต้น	ผู้ทรงคุณวุฒิ	กรรมการ

ผู้เข้าร่วมประชุม

๑. นายกำฟู เพชรธำรงค์	พลังงานจังหวัดกระบี่
๒. นางโสภิศ ยิ่งคำนี้้ง	นักวิเคราะห์นโยบายและแผนชำนาญการพิเศษ สำนักงานป้องกันและบรรเทาสาธารณภัยจังหวัดกระบี่
๓. นางสาวศุขเนตร นาละมัน	นักวิชาการป่าไม้ อุทยานแห่งชาติหมู่เกาะลันตา
๔. นางสาวปิยะนุช เรืองนภา	นักวิชาการพาณิชย์ชำนาญการพิเศษ สำนักงานพาณิชย์จังหวัดกระบี่
๕. นายสุรศักดิ์ ชาวเชื้อ	นักวิเคราะห์นโยบายและแผน เทศบาลตำบลศาลาด่าน
๖. นางสาวเยาวพา นาเกลือ	วิศวกรปฏิบัติการ สำนักงานพลังงานจังหวัดกระบี่
๗. นางสาวผานิตย์ สิทธิดำรง	เจ้าหน้าที่สมาคมธุรกิจการท่องเที่ยวจังหวัดกระบี่
๘. นางสาวสุธาทิพย์ เอ่องฉ้วน	พนักงานวิเคราะห์นโยบายและแผน สำนักงานจังหวัดกระบี่
๙. นายประหยัด ยงกิจ	เจ้าหน้าที่วิเคราะห์นโยบายและแผน สำนักงานจังหวัดกระบี่

เริ่มต้นการประชุมเวลา ๑๓.๓๐ น.

ระเบียบวาระที่ ๑ เรื่อง ประธานแจ้งให้ที่ประชุมทราบ

๑. **ประธานคณะกรรมการฯ** ตามที่สำนักงานสภาพัฒนาการเศรษฐกิจและสังคมแห่งชาติ ได้แจ้งนโยบาย หลักเกณฑ์ วิธีการจัดทำแผนพัฒนาจังหวัด และแผนพัฒนากลุ่มจังหวัด พ.ศ. ๒๕๖๖ – ๒๕๗๐ ฉบับทบทวน ประจำปีงบประมาณ พ.ศ. ๒๕๖๗ โดยจังหวัดกระบี่ได้รับกรอบการจัดสรรงบประมาณ ๒๐๐,๒๕๒,๓๑๖ บาท และค่าใช้จ่ายในการบริหารงานจังหวัดแบบบูรณาการ ๙,๐๐๐,๐๐๐ บาท รวมงบประมาณทั้งสิ้น ๒๐๙,๒๕๒,๓๑๖ บาท

ระเบียบวาระที่ ๒ เรื่อง รับรองรายงานการประชุมคณะกรรมการบริหารงานจังหวัดแบบบูรณาการ (ก.บ.จ.) จังหวัดกระบี่

๑. ฝ่ายเลขานุการฯ ตามที่คณะกรรมการบริหารงานจังหวัดแบบบูรณาการ (ก.บ.จ.) จังหวัดกระบี่ได้ดำเนินการประชุมฯ ครั้งที่ ๓/๒๕๖๕ เมื่อวันที่ ๔ สิงหาคม พ.ศ. ๒๕๖๕ นั้น ในการนี้ ฝ่ายเลขานุการ ก.บ.จ. จังหวัดกระบี่ ได้จัดทำรายงานการประชุมแล้วเสร็จ ประกอบด้วย ๔ วาระ จำนวน ๑๐ หน้า สรุปสาระสำคัญได้ ดังนี้

(๑) เรื่องที่ประธานแจ้งให้ที่ประชุมทราบ

(๒) เรื่องรับรองรายงานการประชุม ครั้งที่ ๒/๒๕๖๕ ซึ่งที่ประชุมได้รับรองรายงานการประชุม

ประชุม

(๓) เรื่องเพื่อทราบ จำนวน ๒ เรื่อง ดังนี้

(๓.๑) รายงานการเตรียมความพร้อมในการดำเนินโครงการตามแผนปฏิบัติการ

ประจำปีงบประมาณ พ.ศ. ๒๕๖๖

ตามที่จังหวัดกระบี่ได้รับจัดสรรงบประมาณสำหรับดำเนินโครงการตามแผนปฏิบัติการประจำปีงบประมาณ พ.ศ. ๒๕๖๖ จำนวน ๑๙ โครงการ ๑ รายการ งบประมาณ ๑๖๖,๗๔๕,๗๐๐ บาท จังหวัดกระบี่ได้แจ้งให้หน่วยงานผู้รับผิดชอบโครงการจัดเตรียมความพร้อมในการดำเนินโครงการทั้งด้านเอกสารเจ้าหน้าที่ดำเนินโครงการ และสภาพพื้นที่ดำเนินโครงการ โดยให้หน่วยงานผู้รับผิดชอบโครงการปรับปรุงรายละเอียดและเสนอโครงการเพื่อขออนุมัติโครงการจากผู้ว่าราชการจังหวัดกระบี่ ภายในวันที่ ๑ สิงหาคม ๒๕๖๕ ซึ่งขณะนี้หน่วยงานผู้รับผิดชอบโครงการได้เสนอขออนุมัติโครงการครบทุกโครงการแล้ว และในลำดับต่อไปจังหวัดกระบี่จะเร่งดำเนินการตรวจสอบความถูกต้องของรายละเอียดโครงการ เพื่อเสนอขออนุมัติและจัดทำคำสั่งมอบอำนาจในการดำเนินโครงการต่อไป

มติที่ประชุม รับทราบ และให้หน่วยงานผู้รับผิดชอบดำเนินการ

(๓.๒) นโยบาย หลักเกณฑ์ วิธีการจัดทำแผนพัฒนาจังหวัด และแผนพัฒนากลุ่มจังหวัด

พ.ศ. ๒๕๖๖ – ๒๕๗๐ (ฉบับทบทวนรอบปี พ.ศ. ๒๕๖๗) และแผนปฏิบัติการประจำปีงบประมาณ พ.ศ. ๒๕๖๗

มติที่ประชุม รับทราบนโยบาย หลักเกณฑ์วิธีการจัดทำแผนฯ พ.ศ. ๒๕๖๖ – ๒๕๗๐

ดังกล่าว และให้หน่วยงานวิเคราะห์สถานการณ์ในจังหวัด ภูมิภาค ระดับประเทศ และระดับสากล เพื่อจัดทำแผนงานหรือโครงการที่สามารถรองรับสถานการณ์ที่อาจเกิดขึ้นในอนาคตได้ โดยให้บูรณาการการดำเนินงานร่วมกับภาคส่วนต่าง ๆ และให้มีความเชื่อมโยงการดำเนินงานในรูปแบบเชิงระดับพื้นที่

(๔) เรื่องเพื่อพิจารณา จำนวน ๒ เรื่อง ดังนี้

(๔.๑) เรื่อง การขอใช้งบประมาณเหลือจ่ายของโครงการตามแผนปฏิบัติการ

ประจำปีของจังหวัดกระบี่ ประจำปีงบประมาณ พ.ศ. ๒๕๖๕

(๑) จังหวัดกระบี่ได้รับจัดสรรงบประมาณสำหรับดำเนินโครงการตามแผนปฏิบัติการราชการประจำปีงบประมาณ พ.ศ. ๒๕๖๕ จำนวน ๑๗ โครงการ ๑ รายการ งบประมาณ ๑๒๗,๐๕๓,๔๐๐ บาทซึ่งมีผลการเบิกจ่าย ๖๐,๓๐๙,๖๔๓.๘๔ บาท คิดเป็นร้อยละ ๔๗.๔๖ และมีงบประมาณเหลือจ่าย ๑,๐๓๘,๖๓๑ บาท (ข้อมูล ณ วันที่ ๑๒ กรกฎาคม ๒๕๖๕)

(๒) เพื่อให้การบริหารงบประมาณตามแผนปฏิบัติการฯ สามารถแก้ปัญหา และตอบสนองความต้องการของประชาชนในพื้นที่จังหวัดกระบี่ได้อย่างมีประสิทธิภาพ จังหวัดกระบี่จึงขออนุมัติใช้งบประมาณเหลือจ่ายตามข้อ ๑.๑ ไปดำเนินโครงการ จำนวน ๒ โครงการ ๑ รายการ ดังนี้

โครงการ/รายละเอียดโครงการ	งบประมาณ ที่ขอใช้ (บาท)	หน่วยงานผู้เสนอ/ ผู้รับผิดชอบโครงการ
๑. โครงการที่ได้รับความเห็นชอบจาก ก.บ.ภ. แล้ว แต่ยังไม่ได้รับจัดสรรงบประมาณ (Y๒)	๙๙๐,๐๐๐	
๑.๑ โครงการพัฒนาผลิตภัณฑ์ OTOP Krabi Goes Green -พัฒนาบรรจุภัณฑ์สินค้า OTOP รักษ์ธรรมชาติ Green OTOP Packaging จำนวน ๑๐ ชิ้น	๓๙๐,๐๐๐	สำนักงานพัฒนาชุมชน จังหวัดกระบี่
๑.๒ โครงการท่องเที่ยวให้สนุก มีความสุขกับชุมชน : Local I Love @ Krabi -จัดกิจกรรมเสริมสร้างสมรรถนะเครือข่ายคณะทำงาน ขับเคลื่อนชุมชนท่องเที่ยวแบบบูรณาการ -จัดงานแสดงและจำหน่ายโปรแกรมท่องเที่ยวหมู่บ้าน ท่องเที่ยวโอท็อปนวัตกรรม	๑๐๐,๐๐๐ ๕๐๐,๐๐๐	สำนักงานพัฒนาชุมชน จังหวัดกระบี่
๒. การจ่ายเงินชดเชยค่างานก่อสร้างตามสัญญา แบบปรับราคาได้ (ค่า K) ของโครงการพัฒนาเส้นทาง เข้าสู่แหล่งท่องเที่ยวน้ำตกหินเพิง กิจกรรมปรับปรุงผิวทาง แอสฟัลติกคอนกรีตสายคลองพน – หินเพิง กว้าง ๘ เมตร ยาว ๒,๓๐๐ เมตร พร้อมติดตั้งไฟฟ้าส่องสว่าง	๔๐,๙๗๐	แขวงทางหลวงชนบท กระบี่
รวมงบประมาณทั้งสิ้น	๑,๐๓๐,๙๗๐	
คงเหลือ	๗,๖๖๑	

มติที่ประชุม เห็นชอบให้โอนเปลี่ยนแปลงงบประมาณเหลือจ่าย จำนวน ๑,๐๓๐,๙๗๐ บาท ไปดำเนินโครงการตามข้อ ๑.๒ และให้ฝ่ายเลขานุการคณะกรรมการ ก.บ.จ. จังหวัดกระบี่ รายงานผลการพิจารณาดังกล่าวให้ อ.ก.บ.ภ.ภาค ที่กำกับดูแลภาคทราบต่อไป

(๔.๒) การโอนเปลี่ยนแปลงโครงการ/งบประมาณของโครงการตามแผนปฏิบัติการประจำปีของจังหวัดกระบี่ ประจำปีงบประมาณ พ.ศ. ๒๕๖๖

(๑) จังหวัดกระบี่ได้รับจัดสรรงบประมาณสำหรับดำเนินโครงการตามแผนปฏิบัติการประจำปีงบประมาณ พ.ศ. ๒๕๖๖ จำนวน ๑๙ โครงการ ๑ รายการ งบประมาณ ๑๖๖,๓๔๕,๗๐๐ บาท

(๒) อุทยานแห่งชาติหมู่เกาะลันตา ได้แจ้งขอยกเลิกโครงการตามแผนฯ ตามข้อ ๑.๑ จำนวน ๒ โครงการ วงเงินงบประมาณ ๑๑,๖๗๕,๐๐๐ บาท ดังนี้

(๒.๑) โครงการก่อสร้างกลุ่มอาคารบริการ บริเวณหน่วยพิทักษ์อุทยานแห่งชาติที่ ลต. ๑ (เกาะรอก) ของอุทยานแห่งชาติหมู่เกาะลันตา งบประมาณ ๘,๓๓๕,๐๐๐ บาท ซึ่งได้รับจัดสรรงบประมาณเข้าช้อนกับงบประมาณประจำปี พ.ศ. ๒๕๖๖ ของกรมอุทยานแห่งชาติ สัตว์ป่าและพันธุ์พืช

(๒.๒) โครงการพัฒนาหน่วยพิทักษ์อุทยานแห่งชาติที่ ลต. ๑ (เกาะรอก) อุทยานแห่งชาติหมู่เกาะลันตา สู่ต้นแบบอุทยานแห่งชาติสีเขียวด้วยพลังงานหมุนเวียน งบประมาณ ๓,๓๐๐,๐๐๐ บาท ซึ่งได้รับการจัดสรรจากการโอนเปลี่ยนแปลงงบประมาณตามแผนปฏิบัติการประจำปี พ.ศ. ๒๕๖๕ ของจังหวัดกระบี่แล้ว

(๓) เพื่อให้การบริหารงบประมาณตามแผนฯ ตามข้อ ๑. เป็นไปอย่างมีประสิทธิภาพ จังหวัดกระบี่ จึงขออนุมัติงบประมาณจากโครงการที่อุทยานแห่งชาติหมู่เกาะลันตาขอยกเลิกตามข้อ ๒. ไปดำเนินโครงการ จำนวน ๒ โครงการ วงเงินงบประมาณ ๑๑,๖๑๐,๐๐๐ บาท ดังนี้

(๓.๑) โครงการที่ได้รับความเห็นชอบจาก ก.บ.ภ. แล้ว แต่ยังไม่ได้รับจัดสรรงบประมาณ (๗๒) จำนวน ๑ โครงการ คือ โครงการเพิ่มศักยภาพศูนย์พัฒนาประสิทธิภาพการให้ความช่วยเหลือและสร้างความปลอดภัยทางการท่องเที่ยวจังหวัดกระบี่ตามแนวทางวิถีใหม่ (New Normal) งบประมาณ ๔,๖๑๐,๐๐๐ บาท โดยมีสำนักงานป้องกันและบรรเทาสาธารณภัยจังหวัดกระบี่เป็นหน่วยงานผู้รับผิดชอบโครงการ ซึ่งเป็นการจัดหาครุภัณฑ์เพื่อสนับสนุนการเพิ่มศักยภาพของศูนย์พัฒนาประสิทธิภาพการให้ความช่วยเหลือและสร้างความปลอดภัยทางการท่องเที่ยวจังหวัดกระบี่ จำนวน ๕ รายการ ให้สามารถปฏิบัติหน้าที่ได้อย่างมีประสิทธิภาพมากขึ้น และเพียงพอต่อการใช้งานในการปฏิบัติการในพื้นที่จังหวัดกระบี่

(๓.๒) โครงการใหม่ซึ่งมีความจำเป็นเร่งด่วนดำเนินการเพื่อแก้ไขปัญหา ในพื้นที่จังหวัดกระบี่ จำนวน ๑ โครงการ คือ โครงการยกระดับมาตรฐานสถานบริการสาธารณสุขรองรับการท่องเที่ยวจังหวัดกระบี่ งบประมาณ ๗,๐๖๑,๐๐๐ บาท ซึ่งเป็นการปรับปรุงห้องผ่าตัด พื้นที่บริเวณห้องผ่าตัด และจัดซื้อครุภัณฑ์ทางการแพทย์ประจำห้องผ่าตัด จำนวน ๕ รายการ ของโรงพยาบาลอ่าวลึก ให้มีมาตรฐานและเพียงพอต่อการให้บริการกับนักท่องเที่ยวและประชาชนในพื้นที่อำเภออ่าวลึกและอำเภอใกล้เคียง

มติที่ประชุม เห็นชอบการโอนเปลี่ยนแปลงโครงการ/งบประมาณของโครงการ และให้หน่วยงานที่รับผิดชอบดำเนินการ

(๔.๓) เรื่อง การเปลี่ยนแปลงรายละเอียดของโครงการตามแผนปฏิบัติราชการประจำปีของจังหวัดกระบี่ ประจำปีงบประมาณ พ.ศ. ๒๕๖๖

(๑) สำนักงานพลังงานจังหวัดกระบี่ ได้แจ้งขอเปลี่ยนแปลงรายละเอียดของโครงการเชื่อมโยงสินค้าเกษตรปลอดภัยจังหวัดกระบี่ (Krabi Digital Green Market) กิจกรรม สนับสนุนระบบอบแห้งพลังงานแสงอาทิตย์ ขนาด ๓ x ๔ เมตร จำนวน ๕ ระบบ งบประมาณ ๖๐๐,๐๐๐ บาท โดยขอเปลี่ยนแปลงรายละเอียด ดังนี้

(๑.๑) ประเภทค่าใช้จ่ายงบลงทุนของรายการระบบอบแห้งจากเดิมเป็นรายการครุภัณฑ์เป็นรายการสิ่งก่อสร้าง

(๑.๒) ขอเพิ่มเติมพื้นที่ดำเนินโครงการ จำนวน ๑ แห่ง คือ อำเภอเมืองกระบี่ จากเดิมได้กำหนดดำเนินโครงการในพื้นที่ ๔ อำเภอ ได้แก่ อำเภอเขาพนม อำเภอปลายพระยา อำเภอเกาะลันตา อำเภอลำทับ รวมเป็น ๕ อำเภอ

มติที่ประชุม เห็นชอบการเปลี่ยนแปลงรายละเอียดของโครงการ และให้หน่วยงานที่รับผิดชอบดำเนินการ

(๕) เรื่องอื่นๆ จำนวน ๑ เรื่อง ดังนี้

(๕.๑) ผลการดำเนินงานตามแผนงาน/โครงการแก้ไขและบรรเทาปัญหาความเดือดร้อนของประชาชนในพื้นที่อันเนื่องมาจากปัญหาอุทกภัยและภัยแล้ง พ.ศ. ๒๕๖๒ โครงการบรรเทาปัญหาภัยแล้งและน้ำท่วมในพื้นที่ ๗๖ จังหวัด ทั่วประเทศ และโครงการเพื่อเตรียมการรับมือบรรเทาปัญหาน้ำท่วมและเพิ่มประสิทธิภาพการเก็บกักน้ำในฤดูฝน ปี ๒๕๖๓

(๑) จังหวัดกระบี่ได้รับจัดสรรงบประมาณ งบกลาง รายการเงินสำรองจ่ายเพื่อกรณีฉุกเฉินหรือจำเป็น ดังนี้

(๑.๑) แผนงาน/โครงการแก้ไขและบรรเทาปัญหาความเดือดร้อนของประชาชนในพื้นที่อันเนื่องมาจากปัญหาอุทกภัยและภัยแล้ง พ.ศ. ๒๕๖๒ ซึ่งได้รับอนุมัติจัดสรร จำนวน ๒๘๘

โครงการ งบประมาณ ๑๐๖,๘๒๐,๕๐๐ บาท และขอยกเลิก ๑๕ โครงการ ทำให้คงเหลือโครงการที่ยังสามารถดำเนินการได้ จำนวน ๒๗๔ โครงการ งบประมาณ ๙๗,๐๑๖,๙๐๐ บาท โดยหน่วยงานผู้รับผิดชอบโครงการได้ดำเนินโครงการเสร็จเรียบร้อยแล้ว

(๑.๒) โครงการบรรเทาปัญหาภัยแล้งและน้ำท่วมในพื้นที่ ๗๖ จังหวัดทั่วประเทศซึ่งได้รับอนุมัติจัดสรร จำนวน ๑๗๖ โครงการ งบประมาณ ๕๐,๐๖๑,๑๐๐ บาท และขอยกเลิก ๖ โครงการ ทำให้คงเหลือโครงการที่ยังสามารถดำเนินการได้ จำนวน ๑๖๐ โครงการ งบประมาณ ๔๒,๖๕๗,๖๐๐ บาท โดยหน่วยงานผู้รับผิดชอบโครงการได้ดำเนินโครงการเสร็จเรียบร้อยแล้ว

(๑.๓) โครงการเพื่อเตรียมการรับมือบรรเทาปัญหาน้ำท่วมและเพิ่มประสิทธิภาพการเก็บกักน้ำในฤดูฝน ปี ๒๕๖๓ ซึ่งได้รับอนุมัติจัดสรร จำนวน ๑๖ โครงการ งบประมาณ ๗,๑๑๑,๖๐๐ บาทโดยหน่วยงานผู้รับผิดชอบโครงการได้ดำเนินโครงการเสร็จเรียบร้อยแล้ว

(๒) แนวทางการบริหารทรัพย์สินที่เกิดจากการใช้จ่ายงบประมาณโครงการตามข้อ ๑. ให้จังหวัดกระบี่ ซึ่งเป็นหน่วยรับงบประมาณเป็นผู้โอนรายการทรัพย์สินของโครงการดังกล่าวให้หน่วยงานที่มีความประสงค์หรืออยู่ในพื้นที่ความรับผิดชอบของหน่วยงานในพื้นที่ เป็นผู้รับมอบทรัพย์สินไปบริหารจัดการ ดูแล บำรุง และรักษา ให้สามารถใช้งานได้อย่างยั่งยืนต่อไป

(๓) จี้เรียนคณะกรรมการ ก.บ.จ. จังหวัดกระบี่ เพื่อรับทราบผลการดำเนินงานและพิจารณาขอหมายให้หน่วยงานผู้รับผิดชอบโครงการดำเนินการเกี่ยวกับการโอนทรัพย์สินให้เสร็จสิ้นโดยเร็วโดยให้ประสานหน่วยรับมอบทรัพย์สินเพื่อดำเนินการตามขั้นตอนหรือระเบียบที่เกี่ยวข้อง กรณีหน่วยรับมอบเป็นองค์กรปกครองส่วนท้องถิ่นให้หน่วยงานผู้รับผิดชอบโครงการประสานให้ อปท. เสนอขอความเห็นชอบการรับมอบทรัพย์สินจากสภาท้องถิ่นด้วย

มติที่ประชุม เห็นชอบรายงานผลการดำเนินโครงการและมอบหมายให้ฝ่ายเลขานุการคณะกรรมการ ก.บ.จ. จังหวัดกระบี่ ดำเนินการแจ้งประสานหน่วยงานผู้รับผิดชอบโครงการให้เร่งดำเนินการเกี่ยวกับการโอนทรัพย์สินให้เสร็จสิ้นโดยเร็ว

๒. มติที่ประชุม รับรองรายงานการประชุมคณะกรรมการ ก.บ.จ. จังหวัดกระบี่ ครั้งที่ ๓/๒๕๖๕ เมื่อวันที่ ๔ สิงหาคม พ.ศ. ๒๕๖๕ ตามที่ฝ่ายเลขานุการเสนอ

ระเบียบวาระที่ ๓ เรื่อง เพื่อทราบ

ระเบียบวาระที่ ๓.๑ คำสั่งจังหวัดกระบี่ ที่ ๔๐๑๗/๒๕๖๕ ลงวันที่ ๑๐ ตุลาคม ๒๕๖๕ เรื่อง แต่งตั้งคณะกรรมการบริหารงานจังหวัดแบบบูรณาการ (ก.บ.จ.) จังหวัดกระบี่

๑. ฝ่ายเลขานุการฯ ด้วยพระราชกฤษฎีกาว่าด้วยการบริหารงานเชิงพื้นที่แบบบูรณาการ พ.ศ. ๒๕๖๕ มาตรา ๑๓ ซึ่งได้กำหนดให้จังหวัด มีคณะกรรมการบริหารงานจังหวัดแบบบูรณาการคณะหนึ่ง เรียกโดยย่อว่า “ก.บ.จ.” ประกอบด้วย มาตรา ๕๙ ให้บรรดาประกาศ หลักเกณฑ์ แนวทาง มติ หรือคำสั่ง ซึ่งได้ออกโดยอาศัยอำนาจตามพระราชกฤษฎีกาว่าด้วยการบริหารงานจังหวัดและกลุ่มจังหวัดแบบบูรณาการ พ.ศ. ๒๕๕๑ และระเบียบสำนักนายกรัฐมนตรี ว่าด้วยการบริหารงานเชิงพื้นที่แบบบูรณาการ พ.ศ. ๒๕๖๐ ซึ่งมีผลอยู่ในวันก่อนวันที่พระราชกฤษฎีกานี้ใช้บังคับ ให้ยังคงใช้บังคับต่อไปเท่าที่ไม่ขัดหรือแย้งกับพระราชกฤษฎีกานี้ จนกว่าจะมีการออกประกาศ หลักเกณฑ์ แนวปฏิบัติ แนวทาง มติ หรือคำสั่งตามพระราชกฤษฎีกานี้ใช้บังคับ ทั้งนี้ ภายในสองปีนับแต่วันที่พระราชกฤษฎีกานี้มีผลใช้บังคับ จึงขอยกเลิกคำสั่งจังหวัดกระบี่ ที่ ๘๒๐/๒๕๖๕ เรื่อง แต่งตั้งคณะกรรมการบริหารงานจังหวัดแบบบูรณาการ (ก.บ.จ.) จังหวัดกระบี่ ลงวันที่ ๒๘ กุมภาพันธ์ ๒๕๖๕ และแต่งตั้งคณะกรรมการบริหารงานจังหวัดแบบบูรณาการ (ก.บ.จ.) จังหวัดกระบี่ ขึ้นใหม่

๒. มติที่ประชุม รับทราบ

ระเบียบวาระที่ ๓.๒ นโยบาย หลักเกณฑ์ วิธีการจัดทำแผนพัฒนาจังหวัด และแผนพัฒนากลุ่มจังหวัด พ.ศ. ๒๕๖๖ – ๒๕๗๐ (ฉบับทบทวนรอบปี พ.ศ. ๒๕๖๗) และแผนปฏิบัติการประจำปีงบประมาณ พ.ศ. ๒๕๖๗

๑. ฝ่ายเลขานุการฯ ๑. สำนักงานสภาพัฒนาการเศรษฐกิจและสังคมแห่งชาติ ได้แจ้งนโยบาย หลักเกณฑ์ วิธีการจัดทำแผนฯ พ.ศ. ๒๕๖๖ – ๒๕๗๐ ฉบับทบทวน ประจำปีงบประมาณ พ.ศ. ๒๕๖๗ ตามมติคณะกรรมการนโยบายการบริหารงานเชิงพื้นที่แบบบูรณาการ (ก.น.บ.) ครั้งที่ ๑/๒๕๖๕ เมื่อวันที่ ๑๙ ตุลาคม ๒๕๖๕ ดังนี้

๑.๑ แผนพัฒนาจังหวัด เป็นแผนที่มีความครอบคลุมทุกมิติการพัฒนา มุ่งตอบสนองความต้องการและแก้ไขปัญหาที่สำคัญของจังหวัดและขับเคลื่อนประเด็นการพัฒนาจังหวัดที่สอดคล้องกับยุทธศาสตร์ชาติ แผนระดับชาติ นโยบายรัฐบาล และเป้าหมายและแนวทางการพัฒนาภาคตามศักยภาพและโอกาสของพื้นที่

๑.๒ แผนปฏิบัติการประจำปีงบประมาณ พ.ศ. ๒๕๖๖ – ๒๕๗๐ จะต้องมีความสอดคล้องกับวัตถุประสงค์และแนวทางการพัฒนาจังหวัด และกลุ่มจังหวัด และมีความเชื่อมโยงกับห่วงโซ่การพัฒนา/ห่วงโซ่คุณค่าตามแผนงานที่กำหนด เพื่อขับเคลื่อนการพัฒนา หรือแก้ไขปัญหาของจังหวัด และกลุ่มจังหวัดให้บรรลุผลอย่างยั่งยืน รวมทั้งสนับสนุนการขับเคลื่อนยุทธศาสตร์ชาติ แผนแม่บท แผนระดับชาติ นโยบายรัฐบาล ทิศทางการพัฒนาภาคตามศักยภาพ และปัญหาความต้องการของประชาชนในพื้นที่ นอกจากนี้โครงการต้องเป็นโครงการที่มีรายละเอียดครบถ้วน มีความพร้อม มีความเหมาะสม และเป็นไปได้ทั้งด้านเทคนิค ด้านกายภาพ ด้านงบประมาณ และด้านระยะเวลา

๑.๓ กรอบการจัดสรรงบประมาณประจำปี พ.ศ. ๒๕๖๗ ของจังหวัด (เบื้องต้น) จังหวัดกระบี่ได้รับกรอบการจัดสรรงบ ๒๐๐,๒๕๒,๓๑๖ บาท (ไม่รวมงบบริหารจัดการของจังหวัด ๙,๐๐๐,๐๐๐ บาท) ซึ่งจังหวัดสามารถเสนอโครงการเพื่อขอรับการจัดสรรงบประมาณได้ไม่เกิน ๒ เท่า ของกรอบการจัดสรรงบประมาณดังกล่าว (ไม่รวมงบบริหารจัดการของจังหวัด ๙,๐๐๐,๐๐๐ บาท)

๑.๔ ปฏิทินการเสนอแผนพัฒนาจังหวัดและกลุ่มจังหวัด พ.ศ. ๒๕๖๖ – ๒๕๗๐ (ฉบับทบทวนรอบปี ๒๕๖๗) และแผนปฏิบัติการประจำปีงบประมาณ พ.ศ. ๒๕๖๗ ของจังหวัดและกลุ่มจังหวัด ซึ่ง ก.น.บ. ได้กำหนดให้จังหวัดจัดส่งภายในวันที่ ๒๘ พฤศจิกายน ๒๕๖๕

๒. มติที่ประชุม รับทราบนโยบาย หลักเกณฑ์ วิธีการจัดทำแผนพัฒนาจังหวัด และแผนพัฒนากลุ่มจังหวัด พ.ศ. ๒๕๖๖ – ๒๕๗๐ (ฉบับทบทวนรอบปี พ.ศ. ๒๕๖๗) และแผนปฏิบัติการประจำปีงบประมาณ พ.ศ. ๒๕๖๗ ดังกล่าว

ระเบียบวาระที่ ๔ เรื่อง เพื่อพิจารณา

ระเบียบวาระที่ ๔.๑ การทบทวน แผนพัฒนาจังหวัด (พ.ศ. ๒๕๖๖ – ๒๕๗๐) ฉบับทบทวน ประจำปีงบประมาณ พ.ศ.๒๕๖๗

๑. ฝ่ายเลขานุการฯ

หัวข้อ	แผนพัฒนาจังหวัด (พ.ศ. ๒๕๖๖ – ๒๕๗๐) (เสนอในปีงบประมาณ พ.ศ. ๒๕๖๖)	แผนพัฒนาจังหวัด (พ.ศ. ๒๕๖๖ – ๒๕๗๐) ฉบับทบทวนประจำปี งบประมาณ พ.ศ. ๒๕๖๗	เหตุผลของ การ ปรับเปลี่ยน
เป้าหมายการพัฒนา	เมืองท่องเที่ยวคุณภาพระดับนานาชาติ เกษตรอุตสาหกรรมยั่งยืน สังคมน่าอยู่	คงเดิม	

หัวข้อ	แผนพัฒนาจังหวัด (พ.ศ. ๒๕๖๖ - ๒๕๗๐) (เสนอในปีงบประมาณ พ.ศ. ๒๕๖๖)	แผนพัฒนาจังหวัด (พ.ศ. ๒๕๖๖ - ๒๕๗๐) ฉบับทบทวนประจำปี งบประมาณ พ.ศ. ๒๕๖๗	เหตุผลของ การ ปรับเปลี่ยน
	เป็นมิตรกับสิ่งแวดล้อม และปรับตัว เท่าทันต่อบริบทการเปลี่ยนแปลง		
ตัวชี้วัดความสำเร็จตาม เป้าหมาย การพัฒนา	๑. อัตราการขยายตัวผลิตภัณฑ์มวล รวมของจังหวัดไม่น้อยกว่า ร้อยละ ๓ ๒. ประชากรที่อยู่ใต้เส้นความยากจน ไม่เกินร้อยละ ๕.๖๙ ๓. อัตราการว่างงาน ต่ำกว่าร้อยละ ๓	คงเดิม	
ประเด็นการพัฒนาจังหวัด			
ประเด็นการพัฒนาที่ ๑	พัฒนาการท่องเที่ยวให้มีคุณภาพ และยั่งยืน เพิ่มศักยภาพให้ได้ มาตรฐานสากลบนฐานอัตลักษณ์ และเชื่อมโยงการท่องเที่ยวระดับ ภูมิภาคและนานาชาติ	คงเดิม	
ตัวชี้วัดความสำเร็จ ประเด็นการพัฒนาที่ ๑	๑. อัตราการขยายตัวรายได้จากการ ท่องเที่ยวเพิ่มขึ้นไม่น้อยกว่าร้อยละ ๓ จากปีที่ผ่านมา ๒. อัตราการขยายตัวของผลิตภัณฑ์ มวลรวมจังหวัด (GPP) ในอุตสาหกรรม การท่องเที่ยว สาขาที่พักแรมและ บริการด้านอาหาร ขยายตัวไม่น้อยกว่า ร้อยละ ๓ จากปีที่ผ่านมา ๓. การพัฒนาทักษะของบุคลากร ในอุตสาหกรรมการท่องเที่ยวให้มี ศักยภาพสูงขึ้น โดยผ่านการฝึกอบรม ไม่น้อยกว่าร้อยละ ๗๐ ๔. จำนวนแหล่งท่องเที่ยวที่ได้รับการ พัฒนาสิ่งอำนวยความสะดวก หรือ โครงสร้างพื้นฐานไม่น้อยกว่า ๕ แห่งต่อปี ๕. จำนวนชุมชนท่องเที่ยวและ สถานประกอบการในอุตสาหกรรม การท่องเที่ยวที่เข้าสู่เกณฑ์มาตรฐานแต่ ละประเภทสถานประกอบการ ไม่น้อย กว่า ๕ แห่งต่อปี ๖. จำนวนแหล่งท่องเที่ยวที่เข้าสู่ Smart City ไม่น้อยกว่า ๒ แห่ง	คงเดิม	

หัวข้อ	แผนพัฒนาจังหวัด (พ.ศ. ๒๕๖๖ – ๒๕๗๐) (เสนอในปีงบประมาณ พ.ศ. ๒๕๖๖)	แผนพัฒนาจังหวัด (พ.ศ. ๒๕๖๖ – ๒๕๗๐) ฉบับทบทวนประจำปี งบประมาณ พ.ศ. ๒๕๖๗	เหตุผลของ การ ปรับเปลี่ยน
	<p>๗. ร้อยละของจำนวนพื้นที่ตัวอย่าง แหล่งท่องเที่ยวทางทะเลที่มีคุณภาพน้ำทะเลจากการตรวจวัดอยู่ในเกณฑ์มาตรฐานระดับดี ไม่น้อยกว่าร้อยละ ๗๐ ของจำนวนตัวอย่างแหล่งท่องเที่ยวทั้งหมด</p> <p>๘. จำนวนอุบัติเหตุที่เกิดกับนักท่องเที่ยวชาวต่างชาติลดลง ไม่น้อยกว่าร้อยละ ๕ ต่อปี</p> <p>๙. แหล่งท่องเที่ยวและสถานประกอบการด้านสุขภาพ ผ่านการตรวจประเมินรับรองตามมาตรฐานร้อยละ ๑๐๐</p> <p>๑๐. จำนวนกิจกรรมหรือการพัฒนาด้านการท่องเที่ยวที่เชื่อมโยงกับภูมิภาคและต่างประเทศไม่น้อยกว่า ๕ กิจกรรม/ครั้งต่อปี</p>		
แนวทางการพัฒนา ประเด็นการพัฒนาที่ ๑	<p>๑. พัฒนาให้เป็นเมืองท่องเที่ยวคุณภาพสูงที่หลากหลาย มีความโดดเด่น และเติบโตอย่างยั่งยืนในระดับนานาชาติ เชื่อมโยงกับศิลปวัฒนธรรม วิถีชุมชน มีอัตลักษณ์ และเป็นมิตรกับสิ่งแวดล้อม</p> <p>๒. พัฒนาสินค้าและบริการด้านการท่องเที่ยวที่สร้างสรรค์หลากหลาย มีการขยายตัวทางเศรษฐกิจอย่างมีเสถียรภาพ สร้างงานสร้างรายได้และกระจายรายได้เชื่อมโยงกับเศรษฐกิจท้องถิ่น</p> <p>๓. พัฒนาบุคลากรทางการท่องเที่ยวให้มีศักยภาพในการบริการระดับสากล บนฐานอัตลักษณ์ท้องถิ่น มีความสามารถในการปรับตัวพร้อมรับมือการเปลี่ยนแปลงทุกรูปแบบ</p>	<p>ปรับปรุง</p> <p>๑. พัฒนาให้เป็นเมืองท่องเที่ยวคุณภาพสูงที่หลากหลาย มีความโดดเด่น และเติบโตอย่างยั่งยืนในระดับนานาชาติ เป็นศูนย์กลาง MICE CITY เชื่อมโยงกับศิลปวัฒนธรรม กีฬา วิถีชุมชน มีอัตลักษณ์ และเป็นมิตรกับสิ่งแวดล้อม</p>	<p>เพื่อเพิ่มรูปแบบการท่องเที่ยวให้มีความหลากหลาย และพัฒนาให้จังหวัดเป็นศูนย์กลาง MICE CITY</p>

หัวข้อ	แผนพัฒนาจังหวัด (พ.ศ. ๒๕๖๖ – ๒๕๗๐) (เสนอในปงบประมาณ พ.ศ. ๒๕๖๖)	แผนพัฒนาจังหวัด (พ.ศ. ๒๕๖๖ – ๒๕๗๐) ฉบับทบทวนประจำปี งบประมาณ พ.ศ. ๒๕๖๗	เหตุผลของ การ ปรับเปลี่ยน
	<p>๔. พัฒนาโครงสร้างพื้นฐาน ระบบคมนาคมที่เชื่อมโยง มีความปลอดภัย และสิ่งอำนวยความสะดวกพร้อมรองรับคนทั้งมวลตามมาตรฐานสากล สอดคล้องกับขีดความสามารถในการรองรับของแหล่งท่องเที่ยว</p> <p>๕. การบริหารจัดการการท่องเที่ยวอย่างยั่งยืน สมดุลกับทรัพยากรธรรมชาติและสิ่งแวดล้อม ขับเคลื่อนด้วยนวัตกรรมและเทคโนโลยี เชื่อมโยงการท่องเที่ยวของจังหวัดสู่ภูมิภาคและนานาชาติ</p> <p>๖. ยกระดับมาตรฐานความปลอดภัยในชีวิตและทรัพย์สิน สุขอนามัย พร้อมป้องกันและรับมือกับปัจจัยเสี่ยงทุกรูปแบบ เพื่อสร้างความเชื่อมั่นและภาพลักษณ์ที่ดีแก่นักท่องเที่ยว</p>		
ประเด็นการพัฒนาที่ ๒	ยกระดับขีดความสามารถในการผลิตด้านการเกษตร แปรรูป และตลาดสินค้า เกษตรอย่างครบวงจรควบคู่กับการพัฒนาอุตสาหกรรมสะอาดและพลังงานทางเลือก	คงเดิม	
ตัวชี้วัดความสำเร็จ ประเด็นการพัฒนาที่ ๒	<p>๑. อัตราการสกัดน้ำมันปาล์มดิบโดยเฉลี่ยทั้งปี ไม่ต่ำกว่าร้อยละ ๑๘</p> <p>๒. อัตราการเพิ่มขึ้นของจำนวนสินค้าเกษตรที่ได้รับรองมาตรฐาน ไม่ต่ำกว่าร้อยละ ๑๐ จากปีที่ผ่านมา</p> <p>๓. อัตราการเพิ่มขึ้นของจำนวนเกษตรกรที่ได้รับการส่งเสริมและพัฒนาให้มีอาชีพด้านการเกษตรที่หลากหลาย เพิ่มขึ้นไม่ต่ำกว่าร้อยละ ๕ จากปีที่ผ่านมา</p> <p>๔. อัตราการขยายตัวของมูลค่าผลผลิตปศุสัตว์ที่สำคัญ เพิ่มขึ้นไม่ต่ำกว่าร้อยละ ๑๐ จากค่าเฉลี่ยห้าปีที่ผ่านมา</p>	เพิ่มเติม จำนวนพื้นที่การเกษตรได้รับการฟื้นฟูปรับปรุงบำรุงดินเพิ่มขึ้นไม่น้อยกว่า ร้อยละ ๕ ต่อปี	เพื่อให้สอดคล้องกับการดำเนินการฟื้นฟูปรับปรุงบำรุงคุณภาพดินของจังหวัด ระเบียบที่ดำเนินการอย่างต่อเนื่อง และเพื่อให้สอดคล้องกับแผนพัฒนาด้านการเกษตรและสหกรณ์จังหวัด ระเบียบ รวมถึง

หัวข้อ	แผนพัฒนาจังหวัด (พ.ศ. ๒๕๖๖ – ๒๕๗๐) (เสนอในปีงบประมาณ พ.ศ. ๒๕๖๖)	แผนพัฒนาจังหวัด (พ.ศ. ๒๕๖๖ – ๒๕๗๐) ฉบับทบทวนประจำปี งบประมาณ พ.ศ. ๒๕๖๗	เหตุผลของ การ ปรับเปลี่ยน
	<p>๕. อัตราการขยายตัวของผลิตภัณฑ์มวลรวมจังหวัด (GPP) ภาคเกษตรขยายตัวไม่น้อยกว่าร้อยละ ๓ จากค่าเฉลี่ยห้าปีที่ผ่านมา</p> <p>๖. จำนวนโรงงานอุตสาหกรรมปาล์ม น้ำมันและยางพาราที่เป็นโรงงานอุตสาหกรรมสะอาดเป็นมิตรกับสิ่งแวดล้อม ไม่ต่ำกว่าร้อยละ ๘๐ ของโรงงานอุตสาหกรรมปาล์ม น้ำมันและยางพาราทั้งหมด</p> <p>๗. จำนวนผู้ผลิตและผู้ใช้พลังงานทดแทนเพิ่มขึ้นไม่น้อยกว่า ๑๐ แห่งต่อปี</p>		แผนอื่น ๆ ที่เกี่ยวข้อง
<p>แนวทางการพัฒนา ประเด็นการพัฒนาที่ ๒</p>	<p>๑. เพิ่มผลผลิตภาพการผลิตปาล์ม น้ำมัน น้ำมันปาล์ม และยางพารา</p> <p>๒. ส่งเสริมการทำเกษตรกรรมยั่งยืน เช่น เกษตรผสมผสาน เกษตรทฤษฎีใหม่ เกษตรอินทรีย์ หรืออื่นๆ ตามแนวทางปรัชญาของเศรษฐกิจพอเพียง</p> <p>๓. พัฒนาศักยภาพเกษตรกร เกษตรกรรุ่นใหม่ และสถาบันเกษตรกรในการบริหารจัดการสินค้าเกษตรให้มีคุณภาพแบบครบวงจร</p> <p>๔. ขยายฐานการผลิตสินค้าเกษตรที่หลากหลาย เพื่อสร้างอาชีพ สร้างรายได้ และความมั่นคงด้านอาหาร</p> <p>๕. พัฒนาระบบบริหารจัดการน้ำ ให้มีประสิทธิภาพทั้งระบบน้ำในเขตชลประทาน และนอกเขตชลประทานให้ครอบคลุมทั่วถึง</p> <p>๖. พัฒนาโครงสร้างพื้นฐานรองรับภาคเกษตรและอุตสาหกรรม</p> <p>๗. ส่งเสริมการพัฒนาเทคโนโลยีหรืองานวิจัย หรือนวัตกรรมการแปรรูปสินค้าเกษตรเพื่อสร้างมูลค่าเพิ่ม</p>	<p>เพิ่มเติม</p> <p>๑. บริหารจัดการทรัพยากรดินอย่างสมดุลและยั่งยืนด้วยการฟื้นฟูปรับปรุงดินและอนุรักษ์ดินและน้ำ (เป็นแนวทางที่ ๖)</p> <p>๒. ส่งเสริมและพัฒนาอุตสาหกรรมของจังหวัดกระบี่ เข้าสู่อุตสาหกรรมสะอาด มีมาตรฐานเป็นมิตรกับสิ่งแวดล้อม สอดคล้องกับ BCG MODEL (เป็นแนวทางที่ ๑๒)</p>	<p>เพื่อเป็นการส่งเสริมและการพัฒนาอุตสาหกรรมทุกระดับของจังหวัดกระบี่ให้เข้าสู่อุตสาหกรรมสะอาดและสอดคล้องกับการดำเนินงาน BCG MODEL</p>

หัวข้อ	แผนพัฒนาจังหวัด (พ.ศ. ๒๕๖๖ - ๒๕๗๐) (เสนอในปีงบประมาณ พ.ศ. ๒๕๖๖)	แผนพัฒนาจังหวัด (พ.ศ. ๒๕๖๖ - ๒๕๗๐) ฉบับทบทวนประจำปี งบประมาณ พ.ศ. ๒๕๖๗	เหตุผลของ การ ปรับเปลี่ยน
	<p>๘. ส่งเสริมและยกระดับวิสาหกิจขนาดกลางและขนาดย่อม พัฒนาคุณภาพสินค้าและผลิตภัณฑ์ชุมชนสู่ผู้บริโภค</p> <p>๙. ส่งเสริมการตลาด พัฒนาตลาดสินค้าเกษตร (ทั้งตลาดออฟไลน์และออนไลน์) และทำเทียบเรือประมง ที่มีคุณภาพและได้มาตรฐาน</p> <p>๑๐. พัฒนาพลังงานทดแทนเพื่อใช้เป็นแหล่งพลังงานทางเลือกของจังหวัด</p>		
ประเด็นการพัฒนาที่ ๓	พัฒนาคุณภาพชีวิตประชาชนสู่สังคมน่าอยู่ และปรับตัวเท่าทันต่อบริบทการเปลี่ยนแปลง	คงเดิม	
ตัวชี้วัดความสำเร็จ ประเด็นการพัฒนาที่ ๓	<p>๑. ประชากรที่อยู่ใต้เส้นความยากจนไม่เกินร้อยละ ๕.๖๙</p> <p>๒. ร้อยละของครัวเรือนที่ตกเกณฑ์ จปฐ.ได้รับการแก้ไขและผ่านเกณฑ์ จปฐ.ไม่น้อยกว่าร้อยละ ๖๐</p> <p>๓. ผลการทดสอบโอเน็ตของนักเรียนชั้นประถมศึกษาปีที่ ๖ และชั้นมัธยมศึกษาปีที่ ๓ เพิ่มขึ้นร้อยละ ๒</p> <p>๔. จำนวนปีการศึกษาเฉลี่ยของประชากรอายุ ๑๕-๕๙ ไม่ต่ำกว่า ๙.๒๗ ปี</p> <p>๕. ร้อยละของสถานบริการสาธารณสุขที่ได้รับการรับรองคุณภาพ HA ต่อสถานบริการสาธารณสุขทั้งหมดมีไม่ต่ำกว่าร้อยละ ๑๐๐</p> <p>๖. อัตราการว่างงานไม่เกินร้อยละ ๓</p> <p>๗. อัตราการลดลงของคดีอาญา ลดลงไม่ต่ำกว่าร้อยละ ๕ จากปีที่ผ่านมา</p>	<p>ปรับปรุงค่าเป้าหมาย</p> <p>๓. ผลการทดสอบโอเน็ตของนักเรียนชั้นประถมศึกษาปีที่ ๖ และชั้นมัธยมศึกษาปีที่ ๓ เพิ่มขึ้นร้อยละ ๓</p> <p>เพิ่มเติม</p> <p>๑๑. อัตราการคลอดในวัยรุ่นหญิง ๑๕ - ๑๙ ปี ต่อประชากรหญิงในอายุ ๑๕ - ๑๙ ปี (พันคน) ไม่เกิน ๒๕ ต่อพันประชากร</p>	<p>เพื่อให้สอดคล้องกับการประเมินผลระดับชาติและเพื่อส่งเสริมให้มีการพัฒนากระบวนการศึกษาในพื้นที่จังหวัดกระบี่ให้มีคุณภาพประสิทธิภาพมากยิ่งขึ้น</p> <p>เพื่อส่งเสริมให้มีกิจกรรมการให้ความรู้เรื่องกรรมสิทธิ์สัมพันธในวัยที่เหมาะสมและเป็นการส่งเสริม</p>

หัวข้อ	แผนพัฒนาจังหวัด (พ.ศ. ๒๕๖๖ - ๒๕๗๐) (เสนอในปงบประมาณ พ.ศ. ๒๕๖๖)	แผนพัฒนาจังหวัด (พ.ศ. ๒๕๖๖ - ๒๕๗๐) ฉบับทบทวนประจำปี งบประมาณ พ.ศ. ๒๕๖๗	เหตุผลของ การ ปรับเปลี่ยน
	<p>๘. ร้อยละของหมู่บ้านที่มีการแพร่ระบาดของยาเสพติดระดับรุนแรงมีไม่เกินร้อยละ ๑๐ ของหมู่บ้านทั้งหมด</p> <p>๙. ร้อยละของผู้ที่อยู่ในระบบประกันสังคมต่อกำลังแรงงานไม่ต่ำกว่าร้อยละ ๒๕</p> <p>๑๐. ร้อยละของผู้สูงอายุและคนพิการได้รับเบี้ยยังชีพไม่ต่ำกว่าร้อยละ ๑๐๐ ของผู้สูงอายุและคนพิการที่ลงทะเบียนรับเบี้ยยังชีพทั้งหมด</p>		<p>ให้มีการพัฒนาองค์ความรู้และทักษะฝีมือของคุณแม่ที่อยู่ในช่วงวัยรุ่นหรือเยาวชนให้ มีงาน มีรายได้ ในการดำรงชีพต่อไป</p>
<p>แนวทางการพัฒนา ประเด็นการพัฒนาที่ ๓</p>	<p>๑. เสริมสร้างภูมิคุ้มกันทางสังคมและความร่วมมือของเครือข่ายเพื่อปรับตัวให้เท่าทันการเปลี่ยนแปลง</p> <p>๒. ป้องกัน บำบัด และปราบปรามการแพร่ระบาดของยาเสพติดและอบายมุขทุกกลุ่ม</p> <p>๓. สร้างความมั่นคงและปลอดภัยในชีวิตและทรัพย์สินแก่ประชาชนทุกพื้นที่</p> <p>๔. ยกระดับคุณภาพการศึกษาของเยาวชน และพัฒนาสังคมแห่งการเรียนรู้ทุกช่วงวัย</p> <p>๕. พัฒนาศักยภาพของแรงงานให้มีความสามารถรองรับการเปลี่ยนแปลงแข่งขันได้ในระดับประเทศและสากล ควบคู่กับการยกระดับคุณภาพชีวิตที่ดีของแรงงาน</p> <p>๖. ยกระดับคุณภาพชีวิตครัวเรือนเพื่อให้ครัวเรือนมีคุณภาพชีวิตที่ดี</p> <p>๗. พัฒนาสถาบันครอบครัวให้มีความเข้มแข็งพร้อมรับการเปลี่ยนแปลงของสภาพสังคม</p> <p>๘. จัดสวัสดิการสังคมให้ครอบคลุมทุกกลุ่มเป้าหมาย และให้ความช่วยเหลือผู้ด้อยโอกาสในสังคม</p>	<p>ปรับปรุงค่าเป้าหมาย</p> <p>๒. ปราบปราม ป้องกัน และบำบัด การแพร่ระบาดของยาเสพติดและอบายมุขทุกกลุ่ม</p> <p>๘. จัดสวัสดิการสังคมให้ครอบคลุมทุกกลุ่มเป้าหมาย และให้ความช่วยเหลือผู้ด้อยโอกาสและกลุ่มเปราะบางในสังคม</p>	<p>เพื่อให้สอดคล้องกับขั้นตอนการปฏิบัติงาน</p> <p>เพื่อขยายขอบเขตการจัดสวัสดิการสังคมให้ครอบคลุมทุกกลุ่มเป้าหมาย</p>

หัวข้อ	แผนพัฒนาจังหวัด (พ.ศ. ๒๕๖๖ – ๒๕๗๐) (เสนอในปงบประมาณ พ.ศ. ๒๕๖๖)	แผนพัฒนาจังหวัด (พ.ศ. ๒๕๖๖ – ๒๕๗๐) ฉบับทบทวนประจำปี งบประมาณ พ.ศ. ๒๕๖๗	เหตุผลของ การ ปรับเปลี่ยน
	<p>๙. สร้างค่านิยมที่พึงประสงค์ของคน กระบี่ เสริมสร้างคุณธรรมจริยธรรม ในการดำรงชีวิต และอนุรักษ์ ศิลปวัฒนธรรมประเพณีเมืองกระบี่</p> <p>๑๐. ยกระดับคุณภาพการให้บริการ สาธารณสุข ส่งเสริมการควบคุม ป้องกันโรค และฟื้นฟูสุขภาพ ทุกช่วงวัย</p> <p>๑๑. พัฒนาและส่งเสริมกีฬาเพื่อสร้าง สุขภาวะที่ดีของประชาชน</p> <p>๑๒. พัฒนาโครงสร้างพื้นฐานและ สาธารณูปโภคขั้นพื้นฐานเพื่อคุณภาพ ชีวิตที่ดีของประชาชน</p> <p>๑๓. ส่งเสริมการดำรงชีวิตของ ประชาชนตามแนวทางพระราชดำริ และหลักปรัชญาของเศรษฐกิจพอเพียง และเทิดทูนสถาบันพระมหากษัตริย์</p> <p>๑๔. สนับสนุนให้มีการจัดตั้งสถาบัน การศึกษาระดับอุดมศึกษาที่สอดคล้อง กับบริบทของพื้นที่</p>		
ประเด็นการพัฒนาที่ ๔	อนุรักษ์และฟื้นฟูทรัพยากรธรรมชาติ และสิ่งแวดล้อมให้เกิดความยั่งยืน	คงเดิม	
ตัวชี้วัดความสำเร็จ ประเด็นการพัฒนาที่ ๔	<p>๑. จำนวนโครงการ/กิจกรรมด้าน การอนุรักษ์ ฟื้นฟูทรัพยากรธรรมชาติ และสิ่งแวดล้อม ของภาคส่วนต่างๆ ในจังหวัด มีไม่ต่ำกว่า ๖๐ โครงการต่อปี</p> <p>๒. พื้นที่ป่าหรือที่สาธารณะที่ถูกบุกรุก และมีการจับกุม ได้รับการฟื้นฟู ร้อยละ ๒๐ ของพื้นที่ป่าหรือที่ สาธารณะที่ถูกบุกรุกและมีการจับกุม</p> <p>๓. ร้อยละขององค์กรปกครองส่วน ท้องถิ่นที่มีการบริหารจัดการขยะ ถูกต้องตามหลักวิชาการและหลักสากล ไม่ต่ำกว่าร้อยละ ๘๐ ขององค์กร ปกครองส่วนท้องถิ่นทั้งหมด</p>	คงเดิม	

หัวข้อ	แผนพัฒนาจังหวัด (พ.ศ. ๒๕๖๖ – ๒๕๗๐) (เสนอในปืงบประมาณ พ.ศ. ๒๕๖๖)	แผนพัฒนาจังหวัด (พ.ศ. ๒๕๖๖ – ๒๕๗๐) ฉบับทบทวนประจำปี งบประมาณ พ.ศ. ๒๕๖๗	เหตุผลของ การ ปรับเปลี่ยน
	<p>๔. จำนวนคุณภาพแหล่งน้ำผิวดิน และแหล่งน้ำทะเล อยู่ในเกณฑ์ไม่ต่ำกว่าร้อยละ ๗๕ ของจำนวนจุดที่ตรวจวัดทั้งหมด</p> <p>๕. จำนวนกิจกรรมด้านอนุรักษ์ฟื้นฟูทรัพยากรธรรมชาติและสิ่งแวดล้อมของสถานศึกษาทั้งจังหวัดไม่ต่ำกว่า ๓๐ กิจกรรม</p>		
<p>แนวทางการพัฒนา ประเด็นการพัฒนาที่ ๔</p>	<p>๑. คุ้มครอง ป้องกัน รักษา ฟื้นฟูพื้นที่ป่า และป่าอนุรักษ์</p> <p>๒. ป้องกันและควบคุมการสร้างมลพิษต่อสิ่งแวดล้อมโดยบังคับใช้กฎหมายอย่างจริงจัง</p> <p>๓. พัฒนาระบบบำบัดมลพิษที่มีคุณภาพ ได้มาตรฐาน และเพียงพอ</p> <p>๔. สร้างความเข้มแข็งของเครือข่ายด้านสิ่งแวดล้อม และส่งเสริมการจัดกรอย่างมีส่วนร่วมของชุมชน</p> <p>๕. บริหารจัดการทรัพยากรทางทะเลและชายฝั่งโดยคำนึงถึงภูมิปัญญาท้องถิ่น</p> <p>๖. บริหารจัดการทรัพยากรน้ำแบบบูรณาการทุกภาคส่วน</p> <p>๗. สร้างจิตสำนึกของประชาชนไม่ให้ทำลายและมีส่วนร่วมในการรักษาทรัพยากรธรรมชาติและสิ่งแวดล้อม ส่งเสริมกิจกรรม CSR ด้านสิ่งแวดล้อม เพื่อสร้างการมีส่วนร่วมของทุกภาคส่วนในการอนุรักษ์และฟื้นฟูทรัพยากรธรรมชาติและสิ่งแวดล้อม</p>	<p>คงเดิม</p>	

๒. มติที่ประชุม

เห็นชอบการทบทวนแผนพัฒนาจังหวัด (พ.ศ. ๒๕๖๖ – ๒๕๗๐) ฉบับทบทวนประจำปีงบประมาณ พ.ศ.๒๕๖๗ ดังกล่าว

ระเบียบวาระที่ ๔.๒ แผนปฏิบัติการประจำปีของจังหวัดกระบี่ ประจำปีงบประมาณ พ.ศ. ๒๕๖๗

๑. ฝ่ายเลขานุการฯ จังหวัดกระบี่ได้รับจัดสรรงบประมาณสำหรับดำเนินโครงการตามแผนปฏิบัติการประจำปีงบประมาณ พ.ศ. ๒๕๖๗ กรอบการจัดสรร ๒๐๐,๒๕๒,๓๑๖ บาท ซึ่งจังหวัดสามารถเสนอโครงการเพื่อขอรับการจัดสรรงบประมาณได้ไม่เกิน ๒ เท่า ของกรอบการจัดสรร ทั้งนี้จังหวัดกระบี่มีโครงการที่เสนอขอรับการจัดสรรงบประมาณ โดยแบ่งเป็น ๔ ประเด็นการพัฒนา ดังนี้

ประเด็นการพัฒนา	จำนวนโครงการ	งบประมาณ (บาท)
๑. พัฒนาให้เป็นเมืองท่องเที่ยวคุณภาพสูงที่หลากหลาย มีความโดดเด่น และเติบโตอย่างยั่งยืนในระดับนานาชาติ	๒๙	๓๒๘,๒๒๗,๖๐๐
๒. ยกระดับขีดความสามารถในการผลิตด้านการเกษตร แปรรูป และตลาดสินค้าเกษตรอย่างครบวงจร ควบคู่กับการพัฒนาอุตสาหกรรมสะอาด และพลังงานทางเลือก	๑๔	๕๘,๒๖๕,๔๐๐
๓. พัฒนาคุณภาพชีวิตประชาชนสู่สังคมน่าอยู่ และปรับตัวเท่าทันต่อบริบทการเปลี่ยนแปลง - ค่าใช้จ่ายในการบริหารงานจังหวัดแบบบูรณาการ	๑๖ ๑ รายการ	๙๐,๖๙๒,๓๐๐ ๙,๐๐๐,๐๐๐
๔. อนุรักษ์และฟื้นฟูทรัพยากรธรรมชาติและสิ่งแวดล้อมให้เกิดความยั่งยืน	๑๐	๓๐,๙๙๑,๓๐๐
รวม	๖๙ โครงการ ๑ รายการ	๕๐๘,๑๗๖,๖๐๐

๒. มติที่ประชุม เห็นชอบแผนปฏิบัติการประจำปีของจังหวัดกระบี่ ประจำปีงบประมาณ พ.ศ. ๒๕๖๗ และมอบหมายให้ฝ่ายเลขานุการจัดทำรายละเอียดและปรับปรุงข้อมูลให้ครบถ้วนถูกต้อง

ระเบียบวาระที่ ๔.๓ โครงการที่เสนอขอรับการสนับสนุนเงินกองทุนเพื่อส่งเสริมการอนุรักษ์พลังงาน ประจำปี งบประมาณ พ.ศ. ๒๕๖๖ ของจังหวัดกระบี่

๑. ฝ่ายเลขานุการฯ ๑. สำนักงานพลังงานจังหวัดกระบี่ ได้แจ้งรายละเอียดโครงการที่เสนอขอรับการสนับสนุนเงินกองทุนเพื่อส่งเสริมการอนุรักษ์พลังงาน ประจำปี งบประมาณ พ.ศ. ๒๕๖๖ ของจังหวัดกระบี่ จำนวน ๕ โครงการ งบประมาณ ๒,๔๖๒,๐๘๑ บาท ดังนี้

ชื่อโครงการ	งบประมาณ (บาท)	รายละเอียดเทคโนโลยีพลังงาน	หน่วยงานที่เป็นผู้ดูแลระบบ (Admin)	หน่วยงานที่เป็นผู้จัดการโครงการ
๑. โครงการสนับสนุนระบบสูบน้ำพลังงานแสงอาทิตย์แบบเคลื่อนที่ องค์การบริหารส่วนตำบลเกาะกลางจังหวัดกระบี่	๔๔๐,๐๐๐	- ระบบสูบน้ำพลังงานแสงอาทิตย์แบบเคลื่อนที่ (ลากจูง) ขนาดแผง Solar Cell ไม่น้อยกว่า ๓,๐๖๐ วัตต์ จำนวน ๒ ระบบ	องค์การบริหารส่วนตำบลเกาะกลางจังหวัดกระบี่	องค์การบริหารส่วนตำบลเกาะกลางจังหวัดกระบี่

ชื่อโครงการ	งบประมาณ (บาท)	รายละเอียด เทคโนโลยีพลังงาน	หน่วยงานที่เป็น ผู้ดูแลระบบ (Admin)	หน่วยงานที่เป็น ผู้จัดการโครงการ
๒. โครงการแปรรูป สินค้าทาง การเกษตร (ระบบ อบแห้งแสงอาทิตย์) องค์การบริหาร ส่วนตำบลดินอุดม จังหวัดกระบี่	๕๒๒,๑๘๑	- ระบบอบแห้งพลังงาน แสงอาทิตย์ ขนาด ๘ x ๑๒.๔ เมตร จำนวน ๑ ระบบ	องค์การบริหาร ส่วนตำบลดินอุดม จังหวัดกระบี่	องค์การบริหาร ส่วนตำบลดินอุดม จังหวัดกระบี่
๓. โครงการสถานี พลังงานชุมชนเพื่อ เศรษฐกิจฐานราก องค์การบริหาร ส่วนตำบลโคกหาร จังหวัดกระบี่	๙๐๑,๓๐๐	- ระบบสูบน้ำพลังงานแสงอาทิตย์ สำหรับบ่อบาดาล ขนาดแผง Solar Cell ไม่น้อยกว่า ๒.๕ กิโลวัตต์ และถังพักน้ำ ขนาดไม่ น้อยกว่า ๒๐ ลบ.ม. จำนวน ๑ ระบบ - ระบบสูบน้ำพลังงานแสงอาทิตย์ แบบเคลื่อนที่ (ลากจูง) ขนาด แผง Solar Cell ไม่น้อยกว่า ๓,๐๖๐ วัตต์ จำนวน ๑ ระบบ - ระบบอบแห้งพลังงาน แสงอาทิตย์ ขนาด ๓ x ๔ เมตร จำนวน ๑ ระบบ - เตาชีวมวลประสิทธิภาพสูง ชนิดเตาถ่าน ๒ กระทะ จำนวน ๑ ชุด	องค์การบริหาร ส่วนตำบลโคกหาร	องค์การบริหาร ส่วนตำบลโคกหาร
๔. โครงการสถานี พลังงานชุมชนเพื่อ เศรษฐกิจฐานราก องค์การบริหาร ส่วนตำบลปกาสัย จังหวัดกระบี่	๓๘๐,๖๐๐	- ระบบสูบน้ำพลังงานแสงอาทิตย์ แบบเคลื่อนที่ (ลากจูง) ขนาด แผง Solar Cell ไม่น้อยกว่า ๓,๐๖๐ วัตต์ จำนวน ๑ ระบบ - ระบบอบแห้งพลังงานแสงอาทิตย์ ขนาด ๓ x ๔ เมตร จำนวน ๑ ระบบ - เตาชีวมวลประสิทธิภาพสูง ชนิดเตาถ่าน ๒ กระทะ จำนวน ๑ ชุด	องค์การบริหาร ส่วนตำบลปกาสัย	องค์การบริหาร ส่วนตำบลปกาสัย
๕. โครงการสนับสนุน ระบบอบแห้ง พลังงานแสงอาทิตย์ องค์การบริหาร ส่วนตำบลลิ้งชัน จังหวัดกระบี่	๒๑๘,๐๐๐	- ระบบอบแห้งพลังงาน แสงอาทิตย์ ตู้อบแห้ง ขนาด ๒ x ๒ เมตร จำนวน ๑๐ ระบบ	องค์การบริหาร ส่วนตำบลลิ้งชัน	องค์การบริหาร ส่วนตำบลลิ้งชัน
รวมงบประมาณ	๒,๔๖๒,๐๘๑	(สองล้านสี่แสนหกหมื่นสองพันแปดสิบเอ็ดบาทถ้วน)		

๒. หลักเกณฑ์ที่เกี่ยวข้อง

ประกาศสำนักงานบริหารกองทุนเพื่อส่งเสริมการอนุรักษ์พลังงาน ลงวันที่ ๖ มิถุนายน พ.ศ. ๒๕๖๕ เรื่อง เปิดรับข้อเสนอโครงการเพื่อรับคำขอรับการสนับสนุนเงินกองทุนเพื่อส่งเสริมการอนุรักษ์พลังงาน ประจำปีงบประมาณ พ.ศ. ๒๕๖๖ ข้อ ๕.๕ กำหนดให้ผู้ขอรับการสนับสนุนที่ประสงค์ยื่นคำขอรับการสนับสนุนเงินจากกองทุนเพื่อส่งเสริมการอนุรักษ์พลังงานในโครงการในกลุ่มงานส่งเสริมอนุรักษ์พลังงานและพลังงานทดแทนเศรษฐกิจฐานราก ข้อเสนอโครงการจะต้องผ่านการพิจารณาและเห็นชอบจาก ก.บ.จ. ก่อน จึงจะยื่นข้อเสนอโครงการผ่านระบบอิเล็กทรอนิกส์ของกองทุนฯ ได้

จึงเรียนคณะกรรมการฯ เพื่อพิจารณาให้ความเห็นชอบโครงการต่อไป

๒. มติที่ประชุม เห็นชอบตามที่เสนอและหากมีโครงการเพิ่มเติม สำนักงานพลังงานจังหวัดกระบี่ได้กำหนดให้ปิดรับข้อเสนอโครงการฯ ภายในวันที่ ๓๐ พฤศจิกายน ๒๕๖๕ และให้ฝ่ายเลขานุการคณะกรรมการ ก.บ.จ. จังหวัดกระบี่ ทำมติแจ้งเวียนหน่วยงานต่อไป

ระเบียบวาระที่ ๔.๔ การโอนเปลี่ยนแปลงโครงการ/งบประมาณของโครงการตามแผนปฏิบัติการประจำปีของจังหวัดกระบี่ ประจำปีงบประมาณ พ.ศ. ๒๕๖๖

๑. ฝ่ายเลขานุการฯ ๑. จังหวัดกระบี่ได้รับจัดสรรงบประมาณสำหรับดำเนินโครงการตามแผนปฏิบัติการประจำปีงบประมาณ พ.ศ. ๒๕๖๖ จำนวน ๑๙ โครงการ ๑ รายการ งบประมาณ ๑๖๖,๗๔๕,๗๐๐ บาท

๒. อุทยานแห่งชาติหมู่เกาะลันตา ได้แจ้งขอยกเลิกโครงการตามแผนฯ ตามข้อ ๑. จำนวน ๒ โครงการ รวมวงเงินงบประมาณ ๑๑,๖๗๕,๐๐๐ บาท ดังนี้

๒.๑ โครงการก่อสร้างกลุ่มอาคารบริการ บริเวณหน่วยพิทักษ์อุทยานแห่งชาติที่ ลต. ๑ (เกาะรอก) ของอุทยานแห่งชาติหมู่เกาะลันตา งบประมาณ ๘,๓๗๕,๐๐๐ บาท ซึ่งได้รับจัดสรรงบประมาณซ้ำซ้อนกับงบประมาณประจำปี พ.ศ. ๒๕๖๖ ของกรมอุทยานแห่งชาติ สัตว์ป่าและพันธุ์พืช

๒.๒ โครงการพัฒนาหน่วยพิทักษ์อุทยานแห่งชาติที่ ลต. ๑ (เกาะรอก) อุทยานแห่งชาติหมู่เกาะลันตา สู่ต้นแบบอุทยานแห่งชาติสีเขียวด้วยพลังงานหมุนเวียน งบประมาณ ๓,๓๐๐,๐๐๐ บาท ซึ่งได้รับการจัดสรรจากการโอนเปลี่ยนแปลงงบประมาณตามแผนปฏิบัติการประจำปี พ.ศ. ๒๕๖๕ ของจังหวัดกระบี่แล้ว

๓. เพื่อให้การบริหารงบประมาณตามแผนฯ ตามข้อ ๑. เป็นไปอย่างมีประสิทธิภาพ จังหวัดกระบี่ จึงขอนำงบประมาณจากโครงการที่อุทยานแห่งชาติหมู่เกาะลันตาขอยกเลิกตามข้อ ๒. ไปดำเนินโครงการ จำนวน ๒ โครงการ วงเงินงบประมาณ ๑๑,๖๗๑,๐๐๐ บาท ดังนี้

๓.๑ โครงการที่ได้รับความเห็นชอบจาก ก.บ.ภ. แล้ว แต่ยังไม่ได้รับจัดสรรงบประมาณ (Y๒) จำนวน ๑ โครงการ คือ โครงการเพิ่มศักยภาพศูนย์พัฒนาประสิทธิภาพการให้ความช่วยเหลือและสร้างความปลอดภัยทางการท่องเที่ยวจังหวัดกระบี่ตามแนวทางวิถีใหม่ (New Normal) งบประมาณ ๔,๖๑๐,๐๐๐ บาท โดยมีสำนักงานป้องกันและบรรเทาสาธารณภัยจังหวัดกระบี่เป็นหน่วยงานผู้รับผิดชอบโครงการ

๓.๒ โครงการใหม่ซึ่งมีความจำเป็นเร่งด่วนดำเนินการเพื่อแก้ไขปัญหาในพื้นที่จังหวัด จำนวน ๑ โครงการ คือ โครงการยกระดับมาตรฐานสถานบริการสาธารณสุขรองรับการท่องเที่ยวจังหวัดกระบี่ งบประมาณ ๗,๐๖๑,๐๐๐ บาท

๔. หลักเกณฑ์ที่เกี่ยวข้อง

หลักเกณฑ์การเปลี่ยนแปลงโครงการตามแผนปฏิบัติการประจำปีงบประมาณ พ.ศ. ๒๕๖๖ ของจังหวัดและกลุ่มจังหวัดตามมติ ก.น.บ. ครั้งที่ ๑/๒๕๖๕ เมื่อวันที่ ๑๙ ตุลาคม ๒๕๖๕ กำหนดให้จังหวัดดำเนินการ ดังนี้

๔.๑ กรณีมีความจำเป็นเร่งด่วนที่จะต้องเสนอโครงการใหม่ ซึ่งไม่อยู่ในแผนฯ ให้จังหวัดจัดทำโครงการใหม่ตามหลักเกณฑ์การจัดทำแผนปฏิบัติการประจำปี โดยให้ผู้ว่าราชการจังหวัดนำเสนอโครงการเพื่อขอความเห็นชอบจาก ก.บ.จ. และเมื่อ ก.บ.จ. ให้ความเห็นชอบการโอนเปลี่ยนแปลงฯ แล้ว ให้ผู้ว่าราชการจังหวัดจัดส่งคำขอเปลี่ยนแปลงโครงการไปยังฝ่ายเลขานุการคณะกรรมการประจำภาคหรือคณะกรรมการที่ ก.น.บ. มอบหมาย เพื่อพิจารณากลับกรอง และเสนอขอความเห็นชอบจากประธานอนุกรรมการประจำภาค หรือประธานอนุกรรมการที่ ก.น.บ. มอบหมาย ทั้งนี้ ให้ส่งคำขอฯ ภายใน ๑๕ สิงหาคม ๒๕๖๖

๔.๒ โครงการที่ ก.บ.ภ. ให้ความเห็นชอบแต่ยังไม่ได้รับการจัดสรรงบประมาณ (Y๒ และ Y๓) ให้เป็นอำนาจของ ก.บ.จ. พิจารณาให้ความเห็นชอบ โดยหารือสำนักงบประมาณ และดำเนินการตามระเบียบการบริหารงบประมาณที่เกี่ยวข้องอย่างเคร่งครัด ทั้งนี้ให้รายงานการเปลี่ยนแปลงดังกล่าวให้คณะอนุกรรมการประจำภาค หรือคณะกรรมการที่ ก.น.บ. มอบหมายทราบภายใน ๑๕ วัน นับแต่วันสิ้นไตรมาสที่ได้รับอนุมัติให้เปลี่ยนแปลงโครงการ

จึงเรียนที่ประชุมเพื่อโปรดพิจารณาให้ความเห็นชอบโอนเปลี่ยนแปลงโครงการ/งบประมาณของโครงการตามข้อ ๓.๑ และ ๓.๒ และให้ฝ่ายเลขานุการฯ รายงานการโอนเปลี่ยนแปลงโครงการ พร้อมทั้งจัดส่งคำขอโอนเปลี่ยนแปลงโครงการ ไปยังฝ่ายเลขานุการคณะกรรมการประจำภาคหรือคณะอนุกรรมการที่ ก.น.บ. มอบหมาย เพื่อพิจารณากลับกรอง และเสนอขอความเห็นชอบจากประธานอนุกรรมการประจำภาค หรือประธานอนุกรรมการที่ ก.น.บ. มอบหมายต่อไป

๒. มติที่ประชุม เห็นชอบการโอนเปลี่ยนแปลงโครงการ/งบประมาณของโครงการข้างต้น และให้ฝ่ายเลขานุการ ก.บ.จ. จังหวัดกระบี่ดำเนินการตามหลักเกณฑ์ตามข้อ ๑.๔ ต่อไป ทั้งนี้ สำหรับโครงการตามข้อ ๓.๑ ให้สำนักงานป้องกันและบรรเทาสาธารณภัยจังหวัดกระบี่จัดทำรายละเอียดข้อมูล ส่งให้ฝ่ายเลขานุการฯ เพื่อหารือสำนักงบประมาณ และดำเนินการตามระเบียบการบริหารงบประมาณที่เกี่ยวข้องอย่างเคร่งครัด ทั้งนี้ให้รายงานการเปลี่ยนแปลงดังกล่าวให้คณะอนุกรรมการประจำภาค หรือคณะกรรมการที่ ก.น.บ. มอบหมายทราบภายใน ๑๕ วัน นับแต่วันสิ้นไตรมาสที่ได้รับอนุมัติให้เปลี่ยนแปลงโครงการ และสำหรับโครงการตามข้อ ๓.๒ ให้สำนักงานสาธารณสุขจังหวัดกระบี่ร่วมกับหน่วยงานที่เกี่ยวข้องดำเนินการจัดทำแผนงานหรือโครงการพัฒนามาตรฐานของสถานบริการทางการแพทย์ในพื้นที่จังหวัดกระบี่ให้มีมาตรฐานในระดับสากล และมีประสิทธิภาพเพียงพอต่อการให้บริการของนักท่องเที่ยวและประชาชนในพื้นที่จังหวัดกระบี่ เพื่อให้ฝ่ายเลขานุการฯ รายงานการโอนเปลี่ยนแปลงโครงการ พร้อมทั้งจัดส่งคำขอโอนเปลี่ยนแปลงโครงการ ไปยังฝ่ายเลขานุการคณะกรรมการประจำภาคหรือคณะกรรมการที่ ก.น.บ. มอบหมาย เพื่อพิจารณากลับกรอง และเสนอขอความเห็นชอบจากประธานอนุกรรมการประจำภาค หรือประธานอนุกรรมการที่ ก.น.บ. มอบหมายต่อไป

ระเบียบวาระที่ ๔.๕ โครงการที่เสนอขอเพื่อบรรจุในแผนพัฒนาจังหวัด พ.ศ. ๒๕๖๖ - ๒๕๗๐
๑. ฝ่ายเลขานุการ

สำนักงานโยธาธิการและผังเมืองจังหวัดกระบี่

ประเด็นการพัฒนา จังหวัดกระบี่	กระทรวง/กรม		องค์กรปกครองส่วน ท้องถิ่น		เอกชน		รวมทั้งสิ้น	
	โครงการ (จำนวน)	งบประมาณ (บาท)	โครงการ (จำนวน)	งบประมาณ (บาท)	โครงการ (จำนวน)	งบประมาณ (บาท)	โครงการ (จำนวน)	งบประมาณ (บาท)
ประเด็นการพัฒนา ที่ ๑ การท่องเที่ยว	๑๑	๓๗๖,๙๗๒,๐๐๐	-	-	-	-	๑๑	๓๗๖,๙๗๒,๐๐๐
ประเด็นการพัฒนา ที่ ๒ การเกษตรฯ	-	-	-	-	-	-	-	-
ประเด็นการพัฒนา ที่ ๓ สังคมฯ	-	-	-	-	-	-	-	-
ประเด็นการพัฒนา ที่ ๔ ทรัพยากร ธรรมชาติฯ	-	-	-	-	-	-	-	-
รวมทั้งสิ้น	๑๑	๓๗๖,๙๗๒,๐๐๐	-	-	-	-	๑๑	๓๗๖,๙๗๒,๐๐๐

องค์การบริหารส่วนจังหวัดกระบี่

ประเด็นการพัฒนา จังหวัดกระบี่	กระทรวง/กรม		องค์กรปกครองส่วนท้องถิ่น		เอกชน		รวมทั้งสิ้น	
	โครงการ (จำนวน)	งบประมาณ (บาท)	โครงการ (จำนวน)	งบประมาณ (บาท)	โครงการ (จำนวน)	งบประมาณ (บาท)	โครงการ (จำนวน)	งบประมาณ (บาท)
ประเด็นการพัฒนา ที่ ๑ การท่องเที่ยว	-	-	-	-	-	-	-	-
ประเด็นการพัฒนา ที่ ๒ การเกษตรฯ	-	-	๙	๒๑๘,๐๕๙,๕๐๐	-	-	๙	๒๑๘,๐๕๙,๕๐๐
ประเด็นการพัฒนา ที่ ๓ สังคมฯ	-	-	๑๑	๗,๒๒๒,๗๐๐	-	-	๑๑	๗,๒๒๒,๗๐๐
ประเด็นการพัฒนา ที่ ๔ ทรัพยากร ธรรมชาติฯ	-	-	-	-	-	-	-	-
รวมทั้งสิ้น	-	-	๒๐	๒๒๕,๒๘๒,๒๐๐	-	-	๒๐	๒๒๕,๒๘๒,๒๐๐

เทศบาลเมืองกระบี่

ประเด็นการพัฒนา จังหวัดกระบี่	กระทรวง/กรม		องค์กรปกครองส่วนท้องถิ่น		เอกชน		รวมทั้งสิ้น	
	โครงการ (จำนวน)	งบประมาณ (บาท)	โครงการ (จำนวน)	งบประมาณ (บาท)	โครงการ (จำนวน)	งบประมาณ (บาท)	โครงการ (จำนวน)	งบประมาณ (บาท)
ประเด็นการพัฒนา ที่ ๑ การท่องเที่ยว	๑	๗๓,๕๙๗,๐๐๐	๗	๑๐๕,๙๐๐,๐๐๐	-	-	๘	๑๗๙,๔๙๗,๐๐๐
ประเด็นการพัฒนา ที่ ๒ การเกษตรฯ	-	-	๒	๖๐,๐๐๐	-	-	๒	๖๐,๐๐๐
ประเด็นการพัฒนา ที่ ๓ สังคมฯ	-	-	๒๒	๗๕,๐๕๐,๒๐๐	-	-	๒๒	๗๕,๐๕๐,๒๐๐
ประเด็นการพัฒนา ที่ ๔ ทรัพยากร ธรรมชาติฯ	-	-	๗	๑๗,๑๕๘,๐๐๐	-	-	๗	๑๗,๑๕๘,๐๐๐
รวมทั้งสิ้น	๑	๗๓,๕๙๗,๐๐๐	๓๖	๑๙๘,๑๖๘,๒๐๐	-	-	๓๖	๑๙๘,๑๖๘,๒๐๐

๒. มติที่ประชุม เห็นชอบและให้บรรจุใน แผนพัฒนาจังหวัด (พ.ศ. ๒๕๖๖ – ๒๕๗๐) ฉบับทบทวน ประจำปี งบประมาณ พ.ศ.๒๕๖๗

ระเบียบวาระที่ ๔.๖ การคัดเลือกผู้แทนภาคประชาสังคม เพื่อเป็นกรรมการ ก.บ.ก. กลุ่มจังหวัดภาคใต้ฝั่งอันดามัน

๑. ฝ่ายเลขานุการฯ ตามคำสั่งจังหวัดกระบี่ ที่ ๔๐๑๗/๒๕๖๕ ลงวันที่ ๑๐ ตุลาคม ๒๕๖๕ เรื่อง แต่งตั้งคณะกรรมการบริหารงานจังหวัดแบบบูรณาการ (ก.บ.จ.) จังหวัดกระบี่ ประกอบด้วยผู้แทนภาคประชาสังคม จำนวน ๑๑ คน ดังนั้น เพื่อให้การบริหารงานกลุ่มจังหวัดแบบบูรณาการเป็นไปตามบทบัญญัติแห่งกฎหมาย ประกาศ ระเบียบ และข้อสั่งการที่เกี่ยวข้อง กลุ่มจังหวัดภาคใต้ฝั่งอันดามัน จึงขอประสานจังหวัดได้โปรดพิจารณาคัดเลือกบุคคล ที่สมควรแต่งตั้งเป็นคณะกรรมการบริหารงานเชิงพื้นที่แบบบูรณาการ พ.ศ. ๒๕๖๕ ซึ่งเป็นผู้แทนภาคประชาสังคม จำนวน ๒ คน ตามวิธีการในประกาศ ก.น.จ. ลงวันที่ ๔ กุมภาพันธ์ ๒๕๕๒ จึงขอให้ผู้แทนภาคประชาสังคมตามคำสั่งจังหวัดกระบี่ข้างต้น เสนอชื่อผู้แทนภาคประชาสังคม จำนวน ๒ ท่าน เพื่อจังหวัดกระบี่จะส่งให้กลุ่มจังหวัดภาคใต้ฝั่งอันดามันทราบต่อไป

๑. หลักเกณฑ์ที่เกี่ยวข้อง

ตามวิธีการในประกาศ ก.น.จ. ลงวันที่ ๔ กุมภาพันธ์ ๒๕๕๒ ในการคัดเลือกผู้แทนภาคประชาสังคมเพื่อเป็นกรรมการ ก.บ.ก. กลุ่มจังหวัดภาคใต้ฝั่งอันดามัน ข้อ ๑๑ การประชุมเพื่อเลือกตนเองตามประกาศนี้ ให้ผู้เข้าร่วมประชุมคนหนึ่งมีสิทธิลงคะแนนเลือกผู้เข้าร่วมประชุมไม่เกินสองชื่อ ให้ผู้ซึ่งได้คะแนนมากที่สุดเรียงตามลำดับลงมาเป็นผู้ได้รับการสรรหาครบตามจำนวนที่กำหนด

๒. มติที่ประชุม เห็นชอบให้ นายภูวติท ปรีชานนท์ และนางสาววิชุดาพรณ ภูเกล้าล้วน ศรีสัญญา ตำแหน่ง นายกสมาคมโรงแรมจังหวัดกระบี่ ซึ่งเป็นไปตามหลักเกณฑ์ดังกล่าว ได้รับแต่งตั้งเป็นคณะกรรมการบริหารงานเชิงพื้นที่แบบบูรณาการ พ.ศ. ๒๕๖๕ ซึ่งเป็นผู้แทนภาคประชาสังคม และจังหวัดกระบี่จะส่งรายชื่อผู้แทนภาคประชาสังคมทั้ง ๒ คน ให้กลุ่มจังหวัดภาคใต้ฝั่งอันดามันทราบต่อไป

ระเบียบวาระที่ ๕ ไม่มี

สิ้นสุดการประชุมเวลา ๑๖.๐๐ น.

ประหยัด ยงกิจ
(นายประหยัด ยงกิจ)
เจ้าหน้าที่วิเคราะห์นโยบายและแผน
สำนักงานจังหวัดกระบี่
ผู้จัดรายงานการประชุม

นภัสสร พรหมเขียว
(นางสาวนภัสสร พรหมเขียว)
นักวิเคราะห์นโยบายและแผนปฏิบัติการ
สำนักงานจังหวัดกระบี่
ผู้ตรวจสอบรายงานการประชุม

เป้าหมายการพัฒนาจังหวัดกระบี่ พ.ศ. ๒๕๖๖ - ๒๕๗๐

“ เมืองท่องเที่ยวคุณภาพระดับนานาชาติ เกษตรอุตสาหกรรมยั่งยืน สังคมน่าอยู่ เป็นมิตรกับสิ่งแวดล้อม และปรับตัวเท่าทันต่อบริบทการเปลี่ยนแปลง ”



สำนักงานจังหวัดกระบี่

กลุ่มงานยุทธศาสตร์และข้อมูลเพื่อการพัฒนาจังหวัด

โทรศัพท์ ๐๗๕ ๖๒๒ ๑๓๘